



Seznam rozpočtových opatření

Období		2022					
Datum změny	Číslo opatření	Číslo usnesení	Schvalovatel	Částka příjem (v Kč)	Částka výdaj (v Kč)	Přesun (v Kč)	Poznámka
24.01.2022	0001	1604/22	Rada	0,00	31 475 166,66	0,00	Rozpočtové opatření č. 1 - ŽP - navýšení výdajů o zůstatek dotace z OPŽP - Zlepšování kvality ovzduší v Plzeňském kraji III
	0002	1605/22	Rada	0,00	15 292 916,00	0,00	Rozpočtové opatření č. 2 - ŽP - navýšení výdajů o zůstatek dotace z programu Nová zelená úsporám - ZÁSObNÍK - Zlepšování kvality ovzduší v Plzeňském kraji
	0003	1606/22	Rada	0,00	1 049 290,34	55 172,13	Rozpočtové opatření č. 3 - navýšení výdajů o zůstatek dotace z OP VVV - Krajský akční plán rozvoje vzdělávání Plzeňského kraje, přesun z oblasti Individuální projekty do oblasti Školství, tělovýchova a sport
	0004	1607/22	Rada	0,00	12 001 226,79	633 213,62	Rozpočtové opatření č. 4 - navýšení výdajů o zůstatek dotace z OP VVV - projekt Vzdělávání 4.0 v Plzeňském kraji, přesun z oblasti Individuální projekty do oblasti Školství, tělovýchova a sport
	0005	1608/22	Rada	0,00	165 587,00	0,00	Rozpočtové opatření č. 5 - navýšení výdajů o zůstatek dotace - projekt Digitization in education in the Pilsen region and Liechtenstein
	0006	1609/22	Rada	0,00	0,00	295 416 067,12	Rozpočtové opatření č. 6 - přesun finančních prostředků z oblasti Individuální projekty do oblasti Doprava, změna závazného ukazatele
	0007	1610/22	Rada	0,00	0,00	74 456 371,90	Rozpočtové opatření č. 7 - Přesun z oblasti Individuální projekty do oblasti Školství, tělovýchova a sport a přesun v rámci oblasti Školství, tělovýchova a sport
	0008	1611/22	Rada	0,00	0,00	2 250 000,00	Rozpočtové opatření č. 8 - přesun v rámci oblasti Školství, tělovýchova a sport a navýšení závazných ukazatelů u p. o.
	0009	1612/22	Rada	0,00	0,00	85 397 478,00	Rozpočtové opatření č. 9 - přesun z oblasti Individuální projekty do oblasti Kultura a cestovní ruch
	0010	1613/22	Rada	0,00	0,00	3 030 000,00	Rozpočtové opatření č. 10 - přesun z oblasti Individuální projekty do oblasti Fondy a programy EU - projekty administrované OFPEU
	0011	1614/22	Rada	0,00	10 226 090,90	1 924 604,28	Rozpočtové opatření č. 11 - navýšení výdajů o zůstatek dotace z OP VVV a přesun z oblasti Individuální projekty do oblasti Fondy a programy EU - Smart Akcelerátor Plzeňského kraje II
	0012	1615/22	Rada	0,00	11 407 718,78	600 391,16	Rozpočtové opatření č. 12 - navýšení výdajů o zůstatek dotace z OP Zaměstnanost - projekt Podpora sociálních služeb v Plzeňském kraji 2021 - 2022, přesun z oblasti Individuální projekty do oblasti Sociální věci
	0013	1616/22	Rada	0,00	0,00	58 053 036,00	Rozpočtové opatření č. 13 - přesun finančních prostředků z oblasti Individuální projekty do oblasti Informatika - projekt Rozšíření DTM Plzeňského kraje
	0014	1617/22	Rada	0,00	3 442 300,00	0,00	Rozpočtové opatření č. 14 - DSH - navýšení výdajů v oblasti Doprava z Fondu dopravy Plzeňského kraje, navýšení závazného ukazatele
	0015	1618/22	Rada	899 170,00	899 170,00	0,00	Rozpočtové opatření č. 15 - dotace MPSV - UZ 13013 - navýšení finančních vztahů u p.o.
	0016	1619/22	Rada	0,00	2 093 045,85	0,00	Rozpočtové opatření č. 16 - navýšení výdajů v rozpočtové oblasti Školství, tělovýchova a sport o zůstatek dotace - projekt Obědy do škol v Plzeňském kraji 2020/2021



Seznam rozpočtových opatření

Období		2022					
Datum změny	Číslo opatření	Číslo usnesení	Schvalovatel	Částka příjem (v Kč)	Částka výdaj (v Kč)	Přesun (v Kč)	Poznámka
14.02.2022	0017	1695/22	Rada	183 572 257,00	383 572 257,00	0,00	Rozpočtové opatření č. 17 - dotace MPSV - UZ 13305, navýšení finančních vztahů u příspěvkových organizací, navýšení výdajové části rozpočtu Plzeňského kraje v rozpočtové oblasti Sociální věci
28.02.2022	0018	1718/22	Rada	342 540,00	342 540,00	0,00	Rozpočtové opatření č. 18 - navýšení příjmové a výdajové stránky rozpočtu Plzeňského kraje v rozpočtové oblasti Doprava, navýšení závazného ukazatele
	0019	1719/22	Rada	0,00	0,00	42 350,00	Rozpočtové opatření č. 19 - přesun v rámci oblasti Životní prostředí
	0020	1720/22	Rada	0,00	12 750 000,00	0,00	Rozpočtové opatření č. 20 - DSH - navýšení výdajů v oblasti Doprava z Fondu dopravy Plzeňského kraje, navýšení závazných ukazatelů
	0021	1721/22	Rada	749 611,80	749 611,80	0,00	Rozpočtové opatření č. 21 - dotace MPSV - UZ 13014 - OPPMP - projekt Obědy do škol v Plzeňském kraji 2021/2022
	0022	1722/22	Rada	68 442 926,00	68 442 926,00	0,00	Rozpočtové opatření č. 22 - dotace MŠMT - UZ 33086, UZ 33155
	0023	1723/22	Rada	0,00	0,00	423 500,00	Rozpočtové opatření č. 23 - přesun finančních prostředků z oblasti Individuální projekty do oblasti Majetek
	0024	1724/22	Rada	18 507 853,83	18 507 853,83	0,00	Rozpočtové opatření č. 24 - dotace MMR ČR - UZ 17969, navýšení finančního vztahu u Správy a údržby silnic Plzeňského kraje, p. o.
	0025	1725/22	Rada	4 300 000,00	4 300 000,00	0,00	Rozpočtové opatření č. 25 - dotace MPSV - UZ 13307, navýšení finančního vztahu u příspěvkové organizace
	0026	1726/22	Rada	0,00	0,00	6 500 000,00	Rozpočtové opatření č. 26 - Sociální věci - navýšení závazného ukazatele u Centra sociálních služeb Stod, p.o.
	0027	1727/22	Rada	0,00	0,00	711 500,00	Rozpočtové opatření č. 27 - Přesun v rámci oblasti Školství, tělovýchova a sport a navýšení závazných ukazatelů u p. o.
	0028	1728/22	Rada	2 871 088,48	10 413 293,89	0,00	Rozpočtové opatření č. 28 - Finanční vypořádání za rok 2021 - rozpočtová oblast Ostatní financování
	0029	1729/22	Rada	0,00	0,00	16 251 310,80	Rozpočtové opatření č. 29 - přesun finančních prostředků z oblasti Individuální projekty do oblasti Doprava, změna závazného ukazatele
	0030	1730/22	Rada	0,00	0,00	3 000 000,00	Rozpočtové opatření č. 30 - přesun z oblasti Školství do oblasti Majetek
	0031	1731/22	Rada	0,00	0,00	500 000,00	Rozpočtové opatření č. 31 - projekt Vzdělávání 4.0 v Plzeňském kraji - přesun v rámci oblasti Školství, tělovýchova sport, navýšení závazného ukazatele a finančního vztahu
	0032	1732/22	Rada	0,00	0,00	60 000,00	Rozpočtové opatření č. 32 - přesun v rámci oblasti Kultura a cestovní ruch, správce rozpočtu Cestovní ruch
07.03.2022	0033	1815/22	Rada	0,00	0,00	4 000 000,00	Rozpočtové opatření č. 33 - přesun z oblasti Ostatní financování do oblasti Krizové řízení, IZS a bezpečný kraj
21.03.2022	0034	1830/22	Rada	0,00	0,00	2 244 214,59	Rozpočtové opatření č. 34 - projekt Vzdělávání 4.0 v Plzeňském kraji - navýšení závazných ukazatelů a finančních vztahů v oblasti Školství, tělovýchova sport
	0035	1831/22	Rada	37 644 927,72	37 644 927,72	0,00	Rozpočtové opatření č. 35 - dotace MŠMT - UZ 33087, UZ 33088, UZ 33354 a dotace MPSV - UZ 13023
	0036	1832/22	Rada	0,00	0,00	23 282,00	Rozpočtové opatření č. 36 - přesun v rámci oblasti Životní prostředí
	0037	1833/22	Rada	0,00	0,00	6 200 000,00	Rozpočtové opatření č. 37 - Přesun z oblasti Individuální projekty do oblasti Školství, tělovýchova a sport a přesun v rámci oblasti Školství, tělovýchova a sport



Seznam rozpočtových opatření

Období		2022					
Datum změny	Číslo opatření	Číslo usnesení	Schvalovatel	Částka příjem (v Kč)	Částka výdaj (v Kč)	Přesun (v Kč)	Poznámka
	0038	1834/22	Rada	0,00	0,00	1 400 000,00	Rozpočtové opatření č. 38 - přesun z oblasti Školství do oblasti Majetek
	0039	1835/22	Rada	0,00	0,00	18 011 559,37	Rozpočtové opatření č. 39 - přesun finančních prostředků v rámci oblasti Majetek, změna závazného ukazatele
	0040	1836/22	Rada	0,00	0,00	10 152 500,00	Rozpočtové opatření č. 40 - Přesun v rámci oblasti Školství, tělovýchova a sport a navýšení závazných ukazatelů u p. o.
	0041	1837/22	Rada	0,00	0,00	49 870 000,00	Rozpočtové opatření č. 41 - přesun finančních prostředků z oblasti Individuální projekty do oblasti Doprava
	0042	1838/22	Rada	0,00	0,00	830 000,00	Rozpočtové opatření č. 42 - přesun finančních prostředků v rámci oblasti Doprava
	0043	1839/22	Rada	37 390 227,10	37 390 227,10	0,00	Rozpočtové opatření č. 43 - dotace MMR ČR - UZ 17969, navýšení finančního vztahu u Správy a údržby silnic Plzeňského kraje, p. o.
	0044	1840/22	Rada	0,00	0,00	30 000,00	Rozpočtové opatření č. 44 - přesun finančních prostředků v rámci rozpočtové oblasti Zdravotnictví, navýšení závazného ukazatele
	0045	1932/22	Rada	0,00	0,00	5 000 000,00	Rozpočtové opatření č. 45 - přesun finančních prostředků z oblasti Ostatní financování do oblasti Zastupitelé
28.03.2022	0046	1934/22	Rada	0,00	0,00	5 000 000,00	Rozpočtové opatření č. 46 - přesun z oblasti Ostatní financování do oblasti Krizové řízení, IZS a bezpečný kraj
11.04.2022	0047	1954/22	Rada	202 976,55	202 976,55	0,00	Rozpočtové opatření č. 47 - dotace MPSV - UZ 13014 - OPPMP projekt Obědy do škol v Plzeňském kraji 2021/2022
	0048	1955/22	Rada	0,00	0,00	85 360 199,00	Rozpočtové opatření č. 48 - přesun finančních prostředků v rámci rozpočtové oblasti Doprava, změna závazných ukazatelů
	0049	1956/22	Rada	96 520,52	96 520,52	0,00	Rozpočtové opatření č. 49 - dotace MMR - UZ 17051, 17988
	0050	1957/22	Rada	3 959 286,61	3 959 286,61	2 115 539,24	Rozpočtové opatření č. 50 - dotace MMR - UZ 17015, 17016 - projekt Záchrana ohrožených historických knižních fondů SVK PK, přesun z oblasti Individuální projekty do oblasti Kultura a cestovní ruch a navýšení závazného ukazatele u SVK PK
	0051	1958/22	Rada	0,00	0,00	3 801 600,00	Rozpočtové opatření č. 51 - Přesun z oblasti Individuální projekty do oblasti Školství, tělovýchova a sport a přesun v rámci oblasti Školství, tělovýchova a sport
	0052	1959/22	Rada	28 724 819,00	28 724 819,00	0,00	Rozpočtové opatření č. 52 - dotace MŠMT - UZ 33066, UZ 33155 a UZ 33166
	0053	1960/22	Rada	0,00	0,00	2 466 183,80	Rozpočtové opatření č. 53 - Přesun z rozpočtové oblasti Majetek do oblasti Školství, tělovýchova a sport, přesun v rámci oblasti Školství, tělovýchova a sport a navýšení závazných ukazatelů u p. o.
	0054	1961/22	Rada	0,00	0,00	2 825 000,00	Rozpočtové opatření č. 54 - Přesun v rámci oblasti Školství, tělovýchova a sport a navýšení závazných ukazatelů u p. o.
	0055	1962/22	Rada	76 400,00	0,00	0,00	Rozpočtové opatření č. 55 - navýšení příjmové části rozpočtu Plzeňského kraje
	0056	1963/22	Rada	0,00	0,00	250 000,00	Rozpočtové opatření č. 56 - přesun v rámci oblasti Kultura a cestovní ruch, správce rozpočtu Kultura
	0057	1964/22	Rada	0,00	0,00	7 209 988,04	Rozpočtové opatření č. 57 - přesun finančních prostředků v rámci oblasti Majetek, změna závazných ukazatelů
	0058	1965/22	Rada	0,00	0,00	1 545 000,00	Rozpočtové opatření č. 58 - přesun finančních prostředků v rámci rozpočtové oblasti Zastupitelé



Seznam rozpočtových opatření

2022							
Datum změny	Číslo opatření	Číslo usnesení	Schvalovatel	Částka příjem (v Kč)	Částka výdaj (v Kč)	Přesun (v Kč)	Poznámka
	0059	1966/22	Rada	750 000,00	750 000,00	0,00	Rozpočtové opatření č. 59 - Navýšení příjmů a výdajů v oblasti Školství, tělovýchova a sport a navýšení závazných ukazatelů u p. o.
	0060	1967/22	Rada	91 786 128,00	91 786 128,00	0,00	Rozpočtové opatření č. 60 - dotace MPSV - UZ 13305, navýšení finančních vztahů u příspěvkových organizací
	0061	1968/22	Rada	11 911 139,78	11 911 139,78	626 902,09	Rozpočtové opatření č. 61 - dotace MPSV - UZ 13013 - projekt Podpora sociálních služeb v Plzeňském kraji 2021-2022, přesun z oblasti Individuální projekty do oblasti Sociální věci
	0062	1969/22	Rada	0,00	0,00	600 000,00	Rozpočtové opatření č. 62 - přesun v rámci rozpočtové oblasti Sociální věci, navýšení závazného ukazatele u Centra sociálních služeb Domažlice, příspěvkové organizace
	0063	1970/22	Rada	9 947 290,00	9 947 290,00	0,00	Rozpočtové opatření č. 63 - Navýšení příjmů a výdajů rozpočtu PK - Daň z příjmů právnických osob za rok 2021
	0064	1971/22	Rada	0,00	50 000 000,00	0,00	Rozpočtové opatření č. 64 - navýšení výdajové části rozpočtu PK v rozpočtové oblasti Krizové řízení, IZS a bezpečný kraj z prostředků uložených v Rezervním fondu PK - Migrační vlna z Ukrajiny
19.04.2022	0065	2028/22	Rada	662 997 461,00	662 997 461,00	0,00	Rozpočtové opatření č. 65 - dotace MPSV - UZ 13305, navýšení finančních vztahů u příspěvkových organizací
23.05.2022	0066	2063/22	Rada	0,00	0,00	7 172 000,00	Rozpočtové opatření č. 66 - přesun finančních prostředků z oblasti Ostatní financování do oblasti Doprava, změna závazného ukazatele
	0067	2064/22	Rada	0,00	0,00	70 000,00	Rozpočtové opatření č. 67 - přesun finančních prostředků v rámci rozpočtové oblasti Zastupitelé
	0068	2065/22	Rada	0,00	0,00	42 666 947,22	Rozpočtové opatření č. 68 - přesun finančních prostředků z oblasti Individuální projekty do oblasti Doprava, změna závazného ukazatele
	0069	2066/22	Rada	0,00	0,00	1 540 523,60	Rozpočtové opatření č. 69 - přesun v rámci oblasti Kultura a cestovní ruch, správce rozpočtu Kultura a navýšení závazných ukazatelů u p. o.
	0070	2067/22	Rada	0,00	3 025 000,00	0,00	Rozpočtové opatření č. 70 - DSH - navýšení výdajů v oblasti Doprava z Fondu dopravy Plzeňského kraje, navýšení závazného ukazatele
	0071	2068/22	Rada	21 469 164,00	21 469 164,00	1 129 956,00	Rozpočtové opatření č. 71 - dotace MŠMT - UZ 33063 a UZ 33982 OPVVV projekt Vzdělávání 4.0 v Plzeňském kraji a přesun v rámci oblasti Školství, tělovýchova a sport, navýšení závazných ukazatelů a finančních vztahů
	0072	2069/22	Rada	9 387 399 719,00	9 387 399 719,00	0,00	Rozpočtové opatření č. 72 - dotace MŠMT - UZ 33083, UZ 33087, UZ 33155 a UZ 33353
	0073	2070/22	Rada	0,00	0,00	49 373 000,00	Rozpočtové opatření č. 73 - přesun finančních prostředků v rámci rozpočtové oblasti Regionální rozvoj - dotační program "Program stabilizace a obnovy venkova PK 2022"
	0074	2071/22	Rada	9 700 000,00	9 700 000,00	0,00	Rozpočtové opatření č. 74 - dotace MPSV - UZ 13307, navýšení finančních vztahů u příspěvkových organizací
	0075	2072/22	Rada	9 442,79	9 442,79	0,00	Rozpočtové opatření č. 75 - navýšení příjmové a výdajové části rozpočtu PK v oblasti Sociální věci - vratka části dotace MPSV - UZ 13013 - projekt OPZ Podpora sociálních služeb v Plzeňském kraji 2016 - 2019



Seznam rozpočtových opatření

Období		2022					
Datum změny	Číslo opatření	Číslo usnesení	Schvalovatel	Částka příjem (v Kč)	Částka výdaj (v Kč)	Přesun (v Kč)	Poznámka
	0076	2073/22	Rada	0,00	0,00	16 754 531,52	Rozpočtové opatření č. 76 - Přesun z oblasti Individuální projekty do oblasti Školství, tělovýchova a sport a přesun v rámci oblasti Školství, tělovýchova a sport a navýšení závazných ukazatelů u PO
	0077	2074/22	Rada	30 164 837,40	30 164 837,40	5 104 659,50	Rozpočtové opatření č. 77 - dotace MMR - UZ 17968, 17969 - projekt Adolf Loos a Plzeň / Byt rodiny Oskara Semlera, přesun z oblasti Individuální projekty do oblasti Kultura a cestovní ruch a navýšení závazných ukazatelů u ZČG
	0078	2075/22	Rada	5 659 608,36	5 659 608,36	0,00	Rozpočtové opatření č. 78 - dotace MMR - UZ 17051 a dotace MŽP - UZ 15974
	0079	2076/22	Rada	17 000,00	17 000,00	15 957 000,00	Rozpočtové opatření č. 79 - Navýšení příjmů a výdajů, přesun v rámci oblasti Školství, tělovýchova a sport a navýšení závazných ukazatelů u p. o.
	0080	2077/22	Rada	380 000,00	380 000,00	0,00	Rozpočtové opatření č. 80 - navýšení příjmové a výdajové části rozpočtu PK
	0081	2078/22	Rada	0,00	0,00	12 395 834,36	Rozpočtové opatření č. 81 - přesun finančních prostředků v rámci oblasti Majetek, změna závazných ukazatelů
	0082	2079/22	Rada	0,00	0,00	972 044,00	Rozpočtové opatření č. 82 - Přesun z rozpočtové oblasti Majetek do oblasti Školství, tělovýchova a sport, přesun v rámci oblasti Školství, tělovýchova a sport a navýšení závazných ukazatelů u p. o.
	0083	2080/22	Rada	0,00	0,00	523 272,60	Rozpočtové opatření č. 83 - přesun z oblasti Individuální projekty do oblasti Kultura a cestovní ruch, správce rozpočtu Kultura a navýšení závazných ukazatelů u organizace Muzeum Českého lesa v Tachově
	0084	2081/22	Rada	1 105 247,00	1 105 247,00	0,00	Rozpočtové opatření č. 84 - dotace MPSV - UZ 13015
29.06.2022	0085	2247/22	Rada	1 785 730,00	1 785 730,00	0,00	Rozpočtové opatření č. 85 - dotace MZdr ČR - UZ 35018, navýšení finančního vztahu u Zdravotnické záchranné služby Plzeňského kraje, p.o.
	0086	2248/22	Rada	0,00	600 000,00	0,00	Rozpočtové opatření č. 86 - navýšení výdajů v oblasti Vnitřní správa KŘE z Fondu zaměstnavatele
	0087	2249/22	Rada	0,00	1 793 764,50	0,00	Rozpočtové opatření č. 87 - DSH - navýšení výdajů v oblasti Doprava z Fondu dopravy, navýšení závazného ukazatele
	0088	2250/22	Rada	83 504,00	83 504,00	0,00	Rozpočtové opatření č. 88 - dotace z programu Nová zelená úsporám - ZÁSObNÍK - Zlepšování kvality ovzduší v Plzeňském kraji a navýšení příjmové a výdajové části rozpočtu PK o vratku dotace z OPŽP - Zlepšování kvality ovzduší v Plzeňském kraji III
	0089	2251/22	Rada	532 700,00	532 700,00	0,00	Rozpočtové opatření č. 89 - Navýšení příjmové a výdajové části rozpočtu PK na rok 2022 v rozpočtové oblasti Zastupitelé
	0090	2252/22	Rada	2 497 761,85	2 497 761,85	0,00	Rozpočtové opatření č. 90 - dotace MŠMT - UZ 33063 - OPVVV - projekt Krajský akční plán rozvoje Plzeňského kraje II
	0091	2253/22	Rada	474 814,46	474 814,46	0,00	Rozpočtové opatření č. 91 - dotace MŠMT - UZ 33192 a dotace MPSV - UZ 13023
	0092	2254/22	Rada	87 672,00	87 672,00	0,00	Rozpočtové opatření č. 92 - projekt Digitization in education in the Pilsen region and Liechtenstein
	0093	2255/22	Rada	0,00	0,00	15 000 000,00	Rozpočtové opatření č. 93 - přesun finančních prostředků z rozpočtové oblasti Ostatní financování do rozpočtové oblasti Majetek
	0094	2256/22	Rada	0,00	0,00	1 000 000,00	Rozpočtové opatření č. 94 - přesun finančních prostředků z rozpočtové oblasti Školství, tělovýchova a sport do rozpočtové oblasti Zastupitelé



Seznam rozpočtových opatření

Období 2022							
Datum změny	Číslo opatření	Číslo usnesení	Schvalovatel	Částka příjem (v Kč)	Částka výdaj (v Kč)	Přesun (v Kč)	Poznámka
	0095	2257/22	Rada	2 175 500,00	2 175 500,00	0,00	Rozpočtové opatření č. 95 - dotace MK - UZ 34017, 34019, 34029, 34053, 34070
	0096	2258/22	Rada	0,00	0,00	3 095 330,00	Rozpočtové opatření č. 96 - přesun v rámci oblasti Kultura a cestovní ruch, správce rozpočtu Kultura a navýšení závazných ukazatelů u p. o. - sbírkové předměty
	0097	2259/22	Rada	0,00	0,00	1 500 000,00	Rozpočtové opatření č. 97 - přesun v rámci oblasti Kultura a cestovní ruch, správce rozpočtu Kultura a navýšení závazných ukazatelů u p. o. - podpora vědy a výzkumu
	0098	2260/22	Rada	500 000,00	500 000,00	1 996 235,23	Rozpočtové opatření č. 98 - Navýšení příjmů a výdajů, přesun v rámci oblasti Školství, tělovýchova a sport a navýšení závazných ukazatelů u p. o.
	0099	2261/22	Rada	375 000,00	375 000,00	0,00	Rozpočtové opatření č. 99 - dotace Úřadu vlády ČR - UZ 04001 - Podpora koordinátorů romských poradců
	0100	2262/22	Rada	0,00	0,00	91 946 964,00	Rozpočtové opatření č. 100 - přesun finančních prostředků z oblasti Individuální projekty do oblasti Informatika - projekt Rozšíření DTM Plzeňského kraje
	0101	2263/22	Rada	0,00	0,00	90,00	Rozpočtové opatření č. 101 - projekt Vzdělávání 4.0 v Plzeňském kraji - změna závazného ukazatele a finančního vztahu
	0102	2264/22	Rada	22 896 777,80	22 896 777,80	0,00	Rozpočtové opatření č. 102 - transfer z MF - UZ 98044, navýšení v rozpočtových oblastech Krizové řízení, IZS a bezpečný kraj a Ostatní financování
	0103	2265/22	Rada	0,00	0,00	5 100 000,00	Rozpočtové opatření č. 103 - přesun finančních prostředků v rámci rozpočtové oblasti Regionální rozvoj - dotační titul "Odstraňování havarijních stavů a naléhavé potřeby obcí PK 2022"
	0104	2266/22	Rada	0,00	0,00	16 380 743,00	Rozpočtové opatření č. 104 - přesun z oblasti Individuální projekty do oblasti Kultura a cestovní ruch, správce rozpočtu Kultura
	0105	2267/22	Rada	0,00	0,00	296 000 000,00	Rozpočtové opatření č. 105 - přesun finančních prostředků z oblasti Individuální projekty do oblasti Doprava
	0106	2268/22	Rada	0,00	0,00	3 608 543,10	Rozpočtové opatření č. 106 - přesun z oblasti Ostatní financování do oblasti Kultura a cestovní ruch, správce rozpočtu Kultura, přesun v rámci oblasti Kultura a cestovní ruch, správce rozpočtu Kultura a navýšení závazných ukazatelů u p. o.
	0107	2269/22	Rada	45 250 740,95	45 250 740,95	0,00	Rozpočtové opatření č. 107 - finanční prostředky ze SFDI - UZ 91252, UZ 91628, navýšení finančního vztahu
	0108	2270/22	Rada	0,00	0,00	1 225 739,18	Rozpočtové opatření č. 108 - Přesun v rámci oblasti Školství, tělovýchova a sport a navýšení závazných ukazatelů u p. o.
	0109	2271/22	Rada	0,00	0,00	19 994 393,28	Rozpočtové opatření č. 109 - přesun finančních prostředků v rámci oblasti Majetek, změna závazných ukazatelů
	0110	2272/22	Rada	0,00	0,00	30 000 000,00	Rozpočtové opatření č. 110 - Přesun z oblasti Individuální projekty do oblasti Školství, tělovýchova a sport a přesun v rámci oblasti Školství, tělovýchova a sport
	0111	2273/22	Rada	0,00	0,00	40 000,00	Rozpočtové opatření č. 111 - přesun finančních prostředků v rámci rozpočtové oblasti Krizové řízení, IZS a bezpečný kraj, navýšení závazných ukazatelů - soutěž v rámci projektu Kraje pro bezpečný internet - on-line kvízy VIII.



Seznam rozpočtových opatření

2022							
Datum změny	Číslo opatření	Číslo usnesení	Schvalovatel	Částka příjem (v Kč)	Částka výdaj (v Kč)	Přesun (v Kč)	Poznámka
28.07.2022	0112	2359/22	Rada	0,00	50 000 000,00	0,00	Rozpočtové opatření č. 112 - navýšení výdajové části rozpočtu PK v rozpočtové oblasti Krizové řízení, IZS a bezpečný kraj z prostředků uložených v Rezervním fondu PK - Migrační vlna z Ukrajiny
22.08.2022	0113	2386/22	Rada	90 501 256,00	90 501 256,00	0,00	Rozpočtové opatření č. 113 - dotace MŠMT - UZ 33089, UZ 33090 a UZ 33155
	0114	2387/22	Rada	180 000,00	180 000,00	0,00	Rozpočtové opatření č. 114 - dotace MZdr ČR - UZ 35028, navýšení finančního vztahu u Zdravotnické záchranné služby Plzeňského kraje, p.o.
	0115	2388/22	Rada	9 745 692,19	9 745 692,19	0,00	Rozpočtové opatření č. 115 - dotace MMR ČR - UZ 17969, navýšení finančního vztahu u Správy a údržby silnic Plzeňského kraje, p. o.
	0116	2389/22	Rada	0,00	0,00	9 861 721,38	Rozpočtové opatření č. 116 - přesun finančních prostředků z oblasti Individuální projekty do oblasti Doprava, změna závazného ukazatele
	0117	2390/22	Rada	0,00	200 000,00	0,00	Rozpočtové opatření č. 117 - DSH - navýšení výdajů v oblasti Doprava z Fondu dopravy
	0118	2391/22	Rada	0,00	0,00	80 000,00	Rozpočtové opatření č. 118 - přesun finančních prostředků v rámci rozpočtové oblasti Zastupitelé
	0119	2392/22	Rada	66 000,00	66 000,00	0,00	Rozpočtové opatření č. 119 - dotace MV - UZ 14032
	0120	2393/22	Rada	0,00	0,00	4 697 000,00	Rozpočtové opatření č. 120 - Přesun v rámci oblasti Školství, tělovýchova a sport a navýšení závazných ukazatelů u p. o.
	0121	2394/22	Rada	10 799 728,87	10 799 728,87	0,00	Rozpočtové opatření č. 121 - dotace MMR - UZ 17015, 17016, 17968, 17969
	0122	2395/22	Rada	0,00	0,00	4 594 498,37	Rozpočtové opatření č. 122 - Přesun z oblasti Individuální projekty do oblasti Školství, tělovýchova a sport a přesun v rámci oblasti Školství, tělovýchova a sport
	0123	2396/22	Rada	0,00	0,00	18 762 893,44	Rozpočtové opatření č. 123 - přesun finančních prostředků v rámci oblasti Majetek, změna závazných ukazatelů
	0124	2397/22	Rada	13 647 091,50	13 647 091,50	0,00	Rozpočtové opatření č. 124 - dotace MMR - UZ 17015, 17016, 17968, 17969
	0125	2398/22	Rada	0,00	0,00	400 000,00	Rozpočtové opatření č. 125 - Přesun finančních prostředků v rámci oblasti Školství, tělovýchova a sport
	0126	2399/22	Rada	192 199,00	192 199,00	0,00	Rozpočtové opatření č. 126 - dotace MV - UZ 14032 - projekty z programu Podpora prevence kriminality
	0127	2400/22	Rada	0,00	12 957 000,00	0,00	Rozpočtové opatření č. 127 - navýšení výdajů v oblasti Životní prostředí z prostředků uložených v Rezervním fondu PK
	0128	2401/22	Rada	0,00	0,00	497 243,00	Rozpočtové opatření č. 128 - přesun finančních prostředků v rámci rozpočtové oblasti Krizové řízení, IZS a bezpečný kraj - dotační program " Podpora jednotek sborů dobrovolných hasičů obcí Plzeňského kraje v roce 2022"
	0129	2402/22	Rada	0,00	0,00	1 850 000,00	Rozpočtové opatření č. 129 - přesun z oblasti Ostatní financování do oblasti Kultura a cestovní ruch, správce rozpočtu Cestovní ruch
	0130	2403/22	Rada	0,00	0,00	90,00	Rozpočtové opatření č. 130 - projekt Vzdělávání 4.0 v Plzeňském kraji - změna závazného ukazatele
	0131	2404/22	Rada	0,00	0,00	21 289,00	Rozpočtové opatření č. 131 - přesun v rámci oblasti Kultura a cestovní ruch, správce rozpočtu Kultura a navýšení závazného ukazatele u organizace Muzeum jižního Plzeňska v Blovicích



Seznam rozpočtových opatření

Období		2022					
Datum změny	Číslo opatření	Číslo usnesení	Schvalovatel	Částka příjem (v Kč)	Částka výdaj (v Kč)	Přesun (v Kč)	Poznámka
	0132	2499/22	Rada	34 842 477,95	34 842 477,95	0,00	Rozpočtové opatření č. 132 - dotace MF - UZ 98045 - Kompenzační příspěvek pro kraje - ubytování osob z Ukrajiny
23.08.2022	0133	2501/22	Rada	0,00	0,00	120 000 000,00	Rozpočtové opatření č. 133 - přesun z oblasti Individuální projekty do oblasti Kultura a cestovní ruch, správce rozpočtu Kultura
19.09.2022	0134	2516/22	Rada	0,00	0,00	73 145,00	Rozpočtové opatření č. 134 - přesun v rámci oblasti Kultura a cestovní ruch, správce rozpočtu Kultura a navýšení závazného ukazatele u organizace Vlastivědné muzeum Dr. Hostaše v Klatovech
	0135	2517/22	Rada	0,00	0,00	5 000,00	Rozpočtové opatření č. 135 - přesun finančních prostředků v rámci rozpočtové oblasti Zastupitelé, navýšení závazného ukazatele
	0136	2518/22	Rada	152 174 162,22	152 174 162,22	0,00	Rozpočtové opatření č. 136 - finanční prostředky ze SFDI - UZ 91252, UZ 91628, navýšení finančního vztahu
	0137	2519/22	Rada	454 272,00	454 272,00	0,00	Rozpočtové opatření č. 137 - Navýšení příjmů a výdajů rozpočtu Plzeňského kraje na rok 2022 v rozpočtové oblasti Doprava
	0138	2520/22	Rada	0,00	0,00	291 968,00	Rozpočtové opatření č. 138 - přesun v rámci oblasti Kultura a cestovní ruch, správce rozpočtu Kultura a navýšení závazného ukazatele u organizace Muzeum Šumavy Sušice
	0139	2521/22	Rada	0,00	0,00	49 750,00	Rozpočtové opatření č. 139 - projekt Vzdělávání 4.0 v Plzeňském kraji - změna závazných ukazatelů a finančních vztahů
	0140	2522/22	Rada	0,00	0,00	29 019 900,00	Rozpočtové opatření č. 140 - přesun finančních prostředků z oblasti Individuální projekty do oblasti Majetek
	0141	2523/22	Rada	0,00	0,00	614 400,00	Rozpočtové opatření č. 141 - Přesun z rozpočtové oblasti Zastupitelé do oblasti Školství, tělovýchova a sport, přesun v rámci oblasti Školství, tělovýchova a sport a navýšení závazných ukazatelů u p. o.
	0142	2524/22	Rada	0,00	0,00	127 050,00	Rozpočtové opatření č. 142 - přesun z oblasti Informatika do oblasti Vnitřní správa OIT
	0143	2525/22	Rada	69 486 948,60	69 486 948,60	0,00	Rozpočtové opatření č. 143 - dotace z OPŽP - Zlepšování kvality ovzduší v Plzeňském kraji - nízkopříjmové domácnosti
	0144	2526/22	Rada	0,00	0,00	14 323 097,69	Rozpočtové opatření č. 144 - přesun finančních prostředků v rámci oblasti Majetek, změna závazných ukazatelů
	0145	2527/22	Rada	0,00	0,00	1 926 478,00	Rozpočtové opatření č. 145 - přesun v rámci oblasti Majetek
	0146	2528/22	Rada	0,00	0,00	1 450 000,00	Rozpočtové opatření č. 146 - přesun z oblasti Individuální projekty do oblasti Fondy a programy EU - projekty administrované OFPEU
	0147	2529/22	Rada	0,00	0,00	49 269 401,22	Rozpočtové opatření č. 147 - Přesun z oblasti Individuální projekty do oblasti Školství, tělovýchova a sport a přesun v rámci oblasti Školství, tělovýchova a sport a navýšení závazných ukazatelů u PO
	0148	2530/22	Rada	342 000,00	342 000,00	0,00	Rozpočtové opatření č. 148 - dotace MSM1 - UZ 33122
	0149	2531/22	Rada	0,00	0,00	1 508 302,00	Rozpočtové opatření č. 149 - Přesun v rámci oblasti Školství, tělovýchova a sport a navýšení závazných ukazatelů u p. o.
	0150	2532/22	Rada	2 900 000,00	2 900 000,00	0,00	Rozpočtové opatření č. 150 - dotace MPO - UZ 22020 - Program OBCHŮDEK 2021+
	0151	2533/22	Rada	1 300 000,00	1 300 000,00	0,00	Rozpočtové opatření č. 151 - dotace MF - UZ 98187
	0152	2534/22	Rada	1 500 000,00	1 500 000,00	0,00	Rozpočtové opatření č. 152 - dotace MPSV pro provozovatele ZDVOP - UZ 13307 - navýšení finančního vztahu u p.o.



Seznam rozpočtových opatření

Období		2022					
Datum změny	Číslo opatření	Číslo usnesení	Schvalovatel	Částka příjem (v Kč)	Částka výdaj (v Kč)	Přesun (v Kč)	Poznámka
	0153	2535/22	Rada	0,00	0,00	57 699 030,00	Rozpočtové opatření č. 153 - přesun v rámci oblasti Sociální věci a navýšení závazných ukazatelů u p.o.
	0154	2536/22	Rada	0,00	0,00	3 345 000,00	Rozpočtové opatření č. 154 - přesun finančních prostředků z oblasti Vnitřní správa VVŽÚ do rozpočtové oblasti Vnitřní správa KŘE
	0155	2537/22	Rada	0,00	0,00	513 500 000,00	Rozpočtové opatření č. 155 - přesun finančních prostředků z oblasti Individuální projekty do oblasti Doprava
	0156	2538/22	Rada	1 321 026,35	1 321 026,35	0,00	Rozpočtové opatření č. 156 - dotace MMR - UZ 17051, dotace MK - UZ 34019, 34021, 34025, 34031, 34053, 34057, 34070, 34505, 34506
	0157	2539/22	Rada	0,00	0,00	7 500 000,00	Rozpočtové opatření č. 157 - přesun finančních prostředků z oblasti Ostatní financování do oblasti Doprava, navýšení závazného ukazatele
	0158	2540/22	Rada	0,00	0,00	6 500 000,00	Rozpočtové opatření č. 158 - přesun z oblasti Ostatní financování do oblasti Kultura a cestovní ruch, správce rozpočtu Kultura a navýšení závazných ukazatelů u p. o.
	0159	2541/22	Rada	138 024 000,00	138 024 000,00	0,00	Rozpočtové opatření č. 159 - dotace MPSV - UZ 13305, navýšení finančních vztahů u příspěvkových organizací
	0160	2607/22	Rada	29 343 948,99	29 343 948,99	0,00	Rozpočtové opatření č. 160 - dotace MF - UZ 98045 - Kompenzační příspěvek pro kraje - ubytování osob z Ukrajiny
24.10.2022	0161	2627/22	Rada	0,00	0,00	42 250 000,00	Rozpočtové opatření č. 161 - přesun finančních prostředků z oblasti Individuální projekty do oblasti Zdravotnictví
	0162	2628/22	Rada	1 401 883,35	1 401 883,35	0,00	Rozpočtové opatření č. 162 - dotace MPSV - UZ 13014 - OPPMP - projekt Obědy do škol v Plzeňském kraji 2021/2022
	0163	2629/22	Rada	94 200,00	94 200,00	0,00	Rozpočtové opatření č. 163 - navýšení příjmů a výdajů rozpočtu Plzeňského kraje v rozpočtové oblasti Doprava, změna závazného ukazatele
	0164	2630/22	Rada	1 464 165,72	1 464 165,72	0,00	Rozpočtové opatření č. 164 - dotace MŠMT - UZ 33063, UZ 33339 a dotace MPSV - UZ 13023
	0165	2631/22	Rada	64 462 918,16	64 462 918,16	0,00	Rozpočtové opatření č. 165 - dotace MMR - UZ 17968, 17969 - projekt Centrum pro podporu výtvarné kultury
	0166	2632/22	Rada	305 000,00	305 000,00	0,00	Rozpočtové opatření č. 166 - dotace MK - UZ 34070
	0167	2633/22	Rada	0,00	0,00	357 000,00	Rozpočtové opatření č. 167 - přesun finančních prostředků z rozpočtové oblasti Ostatní financování do rozpočtové oblasti Právní a legislativní
	0168	2634/22	Rada	0,00	0,00	10 000 000,00	Rozpočtové opatření č. 168 - přesun z oblasti Individuální projekty do oblasti Kultura a cestovní ruch, správce rozpočtu Kultura
	0169	2635/22	Rada	0,00	0,00	85 000,00	Rozpočtové opatření č. 169 - přesun v rámci oblasti Životní prostředí a navýšení závazného ukazatele u organizace Muzeum a galerie severního Plzeňska v Mariánské Týnici
	0170	2636/22	Rada	500 000,00	500 000,00	5 547 522,81	Rozpočtové opatření č. 170 - Navýšení příjmů a výdajů, přesun v rámci oblasti Školství, tělovýchova a sport a navýšení závazných ukazatelů u p. o.



Seznam rozpočtových opatření

Období		2022					
Datum změny	Číslo opatření	Číslo usnesení	Schvalovatel	Částka příjem (v Kč)	Částka výdaj (v Kč)	Přesun (v Kč)	Poznámka
	0171	2637/22	Rada	0,00	0,00	80 000,00	Rozpočtové opatření č. 171 - přesun z oblasti Školství, tělovýchova a sport, správce rozpočtu Školství do oblasti Kultura a cestovní ruch, správce rozpočtu Kultura a navýšení závazného ukazatele u organizace Studijní a vědecká knihovna Plzeňského kraje
	0172	2638/22	Rada	0,00	0,00	1 296 133,67	Rozpočtové opatření č. 172 - přesun v rámci oblasti Majetek
	0173	2639/22	Rada	0,00	0,00	21 191 109,20	Rozpočtové opatření č. 173 - přesun finančních prostředků v rámci oblasti Majetek, změna závazných ukazatelů
	0174	2640/22	Rada	208,59	208,59	0,00	Rozpočtové opatření č. 174 - navýšení příjmové a výdajové části rozpočtu PK v oblasti Sociální věci - vratka části dotace MPSV - UZ 13013 - projekt OPZ Podpora sociálních služeb v Plzeňském kraji 2021 - 2022
	0175	2641/22	Rada	42 750 000,00	42 750 000,00	2 250 000,00	Rozpočtové opatření č. 175 - dotace MŠMT - UZ 33063 - OPVVV - projekt Vzdělávání 4.0 v Plzeňském kraji a přesun v rámci oblasti Školství, tělovýchova sport, navýšení závazných ukazatelů a finančních vztahů
	0176	2642/22	Rada	0,00	0,00	10 000 000,00	Rozpočtové opatření č. 176 - přesun finančních prostředků v rámci rozpočtové oblasti Doprava, změna závazných ukazatelů
	0177	2643/22	Rada	0,00	0,00	70 000,00	Rozpočtové opatření č. 177 - přesun v rámci oblasti Kultura a cestovní ruch, správce rozpočtu Kultura
14.11.2022	0178	2721/22	Rada	0,00	80 000 000,00	0,00	Rozpočtové opatření č. 178 - navýšení výdajové části rozpočtu PK v rozpočtové oblasti Krizové řízení, IZS a bezpečný kraj z prostředků uložených v Rezervním fondu PK - Migrační vlna z Ukrajiny
21.11.2022	0179	2732/22	Rada	0,00	81 125 769,00	0,00	Rozpočtové opatření č. 179 - navýšení výdajové stránky rozpočtu Plzeňského kraje v rozpočtové oblasti Doprava, změna závazného ukazatele
	0180	2733/22	Rada	0,00	61 000 000,00	0,00	Rozpočtové opatření č. 180 - navýšení výdajové stránky rozpočtu Plzeňského kraje v rozpočtové oblasti Zdravotnictví
	0181	2734/22	Rada	54 662 918,97	54 662 918,97	0,00	Rozpočtové opatření č. 181 - Navýšení příjmů a výdajů rozpočtu Plzeňského kraje v rozpočtové oblasti Doprava
	0182	2735/22	Rada	36 100,00	36 100,00	0,00	Rozpočtové opatření č. 182 - Navýšení příjmů a výdajů rozpočtu Plzeňského kraje v rozpočtové oblasti Zastupitelé
	0183	2736/22	Rada	216 752 751,00	216 752 751,00	0,00	Rozpočtové opatření č. 183 - dotace MŠMT - UZ 33086, UZ 33089, UZ 33090, UZ 33092, UZ 33155 a UZ 33353
	0184	2737/22	Rada	0,00	5 000 000,00	0,00	Rozpočtové opatření č. 184 - navýšení výdajů v oblasti Životní prostředí z prostředků uložených ve Fondu životního prostředí PK
	0185	2738/22	Rada	78 383,23	78 383,23	0,00	Rozpočtové opatření č. 185 - dotace MMR - UZ 17051
	0186	2739/22	Rada	0,00	0,00	1 302 920,00	Rozpočtové opatření č. 186 - přesun finančních prostředků v rámci rozpočtové oblasti Krizové řízení, IZS a bezpečný kraj
	0187	2740/22	Rada	0,00	0,00	2 200 000,00	Rozpočtové opatření č. 187 - přesun finančních prostředků v rámci oblasti Informatika
	0188	2741/22	Rada	2 000 000,00	2 000 000,00	0,00	Rozpočtové opatření č. 188 - dotace MPSV - UZ 13307, navýšení finančního vztahu u příspěvkové organizace
	0189	2742/22	Rada	0,00	0,00	1 200 000,00	Rozpočtové opatření č. 189 - přesun v rámci oblasti Vnitřní správa OIT



Seznam rozpočtových opatření

Období		2022					
Datum změny	Číslo opatření	Číslo usnesení	Schvalovatel	Částka příjem (v Kč)	Částka výdaj (v Kč)	Přesun (v Kč)	Poznámka
	0190	2743/22	Rada	0,00	0,00	500 000,00	Rozpočtové opatření č. 190 - projekt Vzdělávání 4.0 v Plzeňském kraji - přesun v rámci oblasti Školství, tělovýchova sport, navýšení závazného ukazatele a finančního vztahu
	0191	2744/22	Rada	0,00	0,00	30 848 401,55	Rozpočtové opatření č. 191 - přesun z oblasti Individuální projekty do oblasti Kultura a cestovní ruch, správce rozpočtu Kultura a navýšení závazných ukazatelů u organizace Galerie Klatovy / Klenová
	0192	2745/22	Rada	175 000,00	175 000,00	0,00	Rozpočtové opatření č. 192 - navýšení příjmové a výdajové části rozpočtu PK - Venkovský dům Plzeňského kraje - 2. individuální dotace pro rok 2022
	0193	2746/22	Rada	0,00	0,00	12 470 387,64	Rozpočtové opatření č. 193 - přesun finančních prostředků v rámci oblasti Majetek, změna závazných ukazatelů
	0194	2747/22	Rada	150 000,00	150 000,00	2 961 905,51	Rozpočtové opatření č. 194 - Navýšení příjmů a výdajů, přesun z rozpočt. oblasti Sociální věci do rozpočt. oblasti Školství, tělovýchova a sport, přesun v rámci oblasti Školství, tělovýchova a sport a navýšení závazných ukazatelů u p. o.
	0195	2748/22	Rada	0,00	0,00	1 800 361,00	Rozpočtové opatření č. 195 - Přesun z oblasti Individuální projekty do oblasti Školství, tělovýchova a sport
	0196	2749/22	Rada	0,00	0,00	4 250 000,00	Rozpočtové opatření č. 196 - přesun z oblasti Školství do oblasti Majetek
	0197	2750/22	Rada	100 000,00	100 000,00	0,00	Rozpočtové opatření č. 197 - dotace MF - UZ 98008
	0198	2751/22	Rada	0,00	0,00	3 900 893,00	Rozpočtové opatření č. 198 - přesun v rámci oblasti Kultura a cestovní ruch, správce rozpočtu Kultura a změna závazných ukazatelů u p. o.
	0199	2752/22	Rada	0,00	3 000 000,00	0,00	Rozpočtové opatření č. 199 - navýšení výdajové části rozpočtu PK v rozpočtové oblasti Sociální věci z prostředků uložených v Rezervním fondu PK
05.12.2022	0200	2876/22	Rada	3 997 719,00	3 997 719,00	0,00	Rozpočtové opatření č. 200 - dotace MZdr ČR - UZ 35500, navýšení finančního vztahu u Zdravotnické záchranné služby Plzeňského kraje, p.o.
	0201	2877/22	Rada	400 000,00	400 000,00	40 000,00	Rozpočtové opatření č. 201 - Navýšení příjmů a výdajů, přesun v rámci oblasti Školství, tělovýchova a sport a změna závazných ukazatelů u p. o.
	0202	2878/22	Rada	229 000,00	229 000,00	0,00	Rozpočtové opatření č. 202 - dotace MK - UZ 34505 a snížení finančního vztahu u Studijní a vědecké knihovny Plzeňského kraje
	0203	2879/22	Rada	4 249 112,12	4 249 112,12	0,00	Rozpočtové opatření č. 203 - Navýšení příjmů a výdajů rozpočtu Plzeňského kraje v rozpočtové oblasti Doprava
	0204	2880/22	Rada	0,00	0,00	6 680 000,00	Rozpočtové opatření č. 204 - přesun v rámci oblasti Kultura a cestovní ruch, správce rozpočtu Kultura a změna závazných ukazatelů u organizace Západočeské muzeum v Plzni
	0205	2881/22	Rada	158 472 797,77	158 472 797,77	0,00	Rozpočtové opatření č. 205 - Navýšení příjmové a výdajové části rozpočtu Plzeňského kraje
	0206	2882/22	Rada	29 641 598,00	29 641 598,00	0,00	Rozpočtové opatření č. 206 - dotace MF - UZ 98045 - Kompenzační příspěvek pro kraje - ubytování osob z Ukrajiny
	0207	2883/22	Rada	2 356 245,00	2 356 245,00	0,00	Rozpočtové opatření č. 207 - dotace MF ČR - UZ 98 502
	0208	2884/22	Rada	0,00	0,00	675 467,00	Rozpočtové opatření č. 208 - přesun finančních prostředků v rámci rozpočtové oblasti Doprava, změna závazných ukazatelů



Seznam rozpočtových opatření

Období		2022					
Datum změny	Číslo opatření	Číslo usnesení	Schvalovatel	Částka příjem (v Kč)	Částka výdaj (v Kč)	Přesun (v Kč)	Poznámka
	0209	2885/22	Rada	53 998 967,50	53 998 967,50	0,00	Rozpočtové opatření č. 209 - dotace MMR ČR, navýšení finančního vztahu u Správy a údržby silnic Plzeňského kraje, p. o.
	0210	2886/22	Rada	12 493 000,00	12 493 000,00	0,00	Rozpočtové opatření č. 210 - dotace MZdr ČR - UZ 35030
	0211	2887/22	Rada	0,00	4 800 000,00	0,00	Rozpočtové opatření č. 211 - navýšení výdajů v oblasti Kultura a cestovní ruch, správce rozpočtu Kultura z prostředků uložených v Rezervním fondu PK
	0212	2888/22	Rada	0,00	44 623,00	0,00	Rozpočtové opatření č. 212 - navýšení výdajů v oblasti Životní prostředí z prostředků uložených ve Fondu životního prostředí PK
	0213	2958/22	Rada	1 615 000,00	1 615 000,00	0,00	Rozpočtové opatření č. 213 - dotace MŠMT - UZ 33063 - OPVVV - projekt Krajský akční plán rozvoje Plzeňského kraje II
	0214	2960/22	Rada	0,00	0,00	2 200 000,00	Rozpočtové opatření č. 214 - přesun finančních prostředků z rozpočtové oblasti Vnitřní správa VVŽÚ do rozpočtové oblasti Vnitřní správa KŘE
	0215	2961/22	Rada	40 000 000,00	40 000 000,00	0,00	Rozpočtové opatření č. 215 - Navýšení příjmů a výdajů PK a navýšení závazných ukazatelů u p. o.
20.12.2022	0216	2969/22	Rada	0,00	0,00	121 000,00	Rozpočtové opatření č. 216 - přesun finančních prostředků v rámci rozpočtové oblasti Zastupitelé
	0217	2970/22	Rada	65 827 700,00	65 827 700,00	0,00	Rozpočtové opatření č. 217 - dotace MF - UZ 98045 - Kompenzační příspěvek pro kraje - ubytování osob z Ukrajiny
	0218	2971/22	Rada	200 000 000,00	0,00	0,00	Rozpočtové opatření č. 218 - navýšení příjmové části rozpočtu Plzeňského kraje
	0219	2972/22	Rada	169 200,00	169 200,00	0,00	Rozpočtové opatření č. 219 - Sociální věci - navýšení příjmů a výdajů - navýšení závazného ukazatele u Centra sociálních služeb Stod, příspěvkové organizace
	0220	2973/22	Rada	0,00	0,00	203 687,00	Rozpočtové opatření č. 220 - Sociální věci - navýšení finančních vztahů u příspěvkových organizací - dotace MPSV - UZ 13305
	0221	2974/22	Rada	0,00	4 563 370,73	0,00	Rozpočtové opatření č. 221 - navýšení výdajů rozpočtu Plzeňského kraje v oblasti Sociální věci, přesun v rámci oblasti Sociální věci, navýšení závazného ukazatele u Domu sociální péče Kralovice, příspěvkové organizace
29.12.2022	0222	2986/22	Rada	1 550 000,00	1 550 000,00	0,00	Rozpočtové opatření č. 222 - Navýšení příjmů a výdajů a navýšení závazných ukazatelů u p. o.
	0223	2987/22	Rada	5 097 388,00	5 097 388,00	0,00	Rozpočtové opatření č. 223 - dotace MŠMT - UZ 33083, UZ 33086, UZ 33088, UZ 33090, UZ 33092, UZ 33155, UZ 33353 a UZ 33505
	0224	2988/22	Rada	3 999 050,00	3 999 050,00	0,00	Rozpočtové opatření č. 224 - dotace MZdr ČR - UZ 35500, navýšení finančního vztahu u Zdravotnické záchranné služby Plzeňského kraje, p.o.
	0225	2989/22	Rada	3 332 000,00	3 332 000,00	0,00	Rozpočtové opatření č. 225 - dotace MZe - UZ 29501
	0226	2990/22	Rada	0,00	-46 895,25	0,00	Rozpočtové opatření č. 226 - snížení závazných ukazatelů u příspěvkových organizací v oblasti kultury
	0227	2991/22	Rada	10 861,47	10 861,47	0,00	Rozpočtové opatření č. 227 - dotace MMR - UZ 17051
	0228	2992/22	Rada	-35 000,00	-35 000,00	0,00	Rozpočtové opatření č. 228 - dotace MV - UZ 14032 - snížení příjmů a výdajů v oblasti Sociální věci
	0229	2993/22	Rada	0,00	0,00	977 640,00	Rozpočtové opatření č. 229 - Sociální věci - navýšení finančního vztahu u p.o. - UZ 13307



Seznam rozpočtových opatření

Období 2022							
Datum změny	Číslo opatření	Číslo usnesení	Schvalovatel	Částka příjem (v Kč)	Částka výdaj (v Kč)	Přesun (v Kč)	Poznámka
	0230	2994/22	Rada	79 719 507,00	79 719 507,00	0,00	Rozpočtové opatření č. 230 - dotace MPSV - UZ 13021 - projekt z OPZ+ "Podpora sociálních služeb v Plzeňském kraji 2023 - 2025"
	0231	2995/22	Rada	5 163 021,37	5 163 021,37	0,00	Rozpočtové opatření č. 231 - dotace MV - UZ 14037, UZ 14038 - Dotace na KACPU
	0232	2996/22	Rada	181 823,69	181 823,69	0,00	Rozpočtové opatření č. 232 - dotace MMR ČR - UZ 17051 a UZ 17988, navýšení finančního vztahu u Zdravotnické záchranné služby Plzeňského kraje, p.o.
31.12.2022	0233	3020/23	Rada	0,00	-3 924 115,47	0,00	Rozpočtové opatření č. 233 - snížení závazného ukazatele u organizace Správa a údržba silnic Plzeňského kraje, p.o.
	0234	3021/23	Rada	185 597 329,96	185 597 329,96	0,00	Rozpočtové opatření č. 234 - finanční prostředky ze SFDI - UZ 91252, UZ 91628, navýšení finančního vztahu
	0235	3022/23	Rada	0,00	-2 447 420,36	0,00	Rozpočtové opatření č. 235 - snížení závazných ukazatelů v rozpočtové oblasti Majetek
	0236	3023/23	Rada	0,00	-70 542 926,98	0,00	Rozpočtové opatření č. 236 - snížení výdajové části rozpočtu PK v rozpočtové oblasti Krizové řízení, IZS a bezpečný kraj - prostředky uložené v Rezervním fondu PK - Migrační vlna z Ukrajiny, snížení závazných ukazatelů
	0237	3024/23	Rada	0,00	-86 010,27	0,00	Rozpočtové opatření č. 237 - Snížení závazných ukazatelů u příspěvkových organizací Plzeňského kraje
	0238	3025/23	Rada	0,00	0,00	1 854 764,50	Rozpočtové opatření č. 238 - Snížení závazných ukazatelů a finančních vztahů u p. o. - projekt Vzdělávání 4.0 v Plzeňském kraji
	0239	3026/23	Rada	0,00	0,00	61 439,00	Rozpočtové opatření č. 239 - přesun finančních prostředků z oblasti Ostatní financování do oblasti Sociální věci
	0240	3056/23	Rada	0,00	0,00	4 000 000,00	Rozpočtové opatření č. 240 - změna závazných ukazatelů u příspěvkových organizací zřizovaných PK
Celkový součet				12 497 558 496,57	12 885 989 803,20	2 418 757 658,71	



Dotace s účelovým znakem zahrnuté v rozpočtu Plzeňského kraje 2022 (v Kč)

Období 2022						
ÚZ	Pol.	Název účelového znaku	Částka dotace	Čerpání	% plnění	Poskytovatel
04001	4116	Podpora koordinátorů romských poradců	375 000,00	375 000,00	100,00%	ÚV ČR
13013	4116	Operační program Zaměstnanost	12 810 309,78	19 297 449,64	-	MPSV
13014	4116	Operační program potravinové a materiální pomoci	2 354 471,70	2 354 471,70	100,00%	MPSV
13015	4116	Příspěvek na výkon sociální práce (s výjimkou sociálně-právní ochrany dětí)	1 105 247,00	1 105 247,00	100,00%	MPSV
13021	4116	OP Zaměstnanost plus 2021 – 2027 (poskytovatel MPSV)	79 719 507,00	35 298,00	0,04%	MPSV
13023	4116	Transfery pro poskytovatele služby péče o dítě v dětské skupině	980 656,90	980 656,90	100,00%	MPSV
13305	4116	Neinvestiční nedávkové transfery podle zákona č. 108/2006 Sb., o sociálních službách (§ 101, § 102 a § 103)	1 076 379 846,00	1 076 379 846,00	100,00%	MPSV
13307	4116	Transfery na státní příspěvek zřizovatelům zařízení pro děti vyžadující okamžitou pomoc	17 500 000,00	13 825 960,00	79,01%	MPSV
14032	4116	Program prevence kriminality na místní úrovni – program č. 314080 – neinvestice	223 199,00	223 199,00	100,00%	MV
14037	4116	Výdaje spojené se zajištěním provozu KACPU v období od 27. února do 30. června 2022	4 148 292,67	4 148 292,67	100,00%	MV
14038	4116	Výdaje spojené se zajištěním zázemí pro vyřizování žádostí o udělení dočasné ochrany a pro přidělování a koordinaci poskytování ubytování	1 014 728,70	1 014 728,70	100,00%	MV
15011	4116	Operační program životní prostředí 2014 - 2020 - program č. 115 310 - prostředky EU - neinvestice	0,00	947 638,00	-	MŽP
15016	4116	OPŽP 2021-2027 - EU - neinvestice	4 847 926,60	4 290 428,97	88,50%	MŽP
15501	4216	OPŽP 2021-2027 - EU - investice	64 639 022,00	36 223 680,00	56,04%	MŽP
15972	4216	Nová zelená úsporám - program č. 115280 - investice	82 229,00	8 085 534,00	-	MŽP
15974	4216	Operační program životní prostředí 2014 - 2020 - program č. 115 310 - prostředky EU - investice	5 637 218,14	25 801 416,14	-	MŽP
17015	4116	IROP – Integrovaný regionální OP – program č. 117030 – SR – NIV	349 378,20	349 378,20	100,00%	MMR
17016	4116	IROP – Integrovaný regionální OP – program č. 117030 – EU – NIV	5 939 429,35	5 939 429,35	100,00%	MMR
17017	4116	OPTP 2014+ - Operační program TP 2014+ - program č. 117040 – SR – NIV	143 824,05	0,00	0,00%	MMR
17018	4116	OPTP 2014+ - Operační program TP 2014+ - program č. 117040 – EU – NIV	815 002,95	0,00	0,00%	MMR
17051	4116	Programy přeshraniční spolupráce 2014+ – NIV – SR	481 252,52	359 187,83	74,64%	MMR
17521	4216	Investiční transfery obcím a krajům (právní nástupnictví po RR)	53 998 967,50	53 998 967,50	100,00%	MMR
17968	4216	IROP – Integrovaný regionální OP – program č. 117030 – SR – INV	6 485 836,40	6 485 836,40	100,00%	MMR
17969	4216	IROP – Integrovaný regionální OP – program č. 117030 – EU – INV	175 902 991,71	175 902 991,71	100,00%	MMR
17988	4216	Programy přeshraniční spolupráce 2014+ - IV - SR	73 317,65	73 317,65	100,00%	MMR
22020	4116	Program OBCHŮDEK 2021+	2 900 000,00	2 900 000,00	100,00%	MPO
27355	4116	Příspěvek na ztrátu dopravce z provozu veřejné osobní dráží dopravy	214 785 272,00	214 785 272,00	100,00%	MD
29501	4216	Centra odborné přípravy – program č. 129710	3 332 000,00	3 332 000,00	100,00%	MZE
33062	4116	OP VVV - PO2 neinvestice	1 700 000,00	9 570 892,31	-	MŠMT
33063	4116	OP VVV - PO3 neinvestice	64 434 896,89	63 232 155,75	98,13%	MŠMT
33066	4116	Podpora nadaných žáků základních a středních škol	500 000,00	500 000,00	100,00%	MŠMT
33083	4116	Výdaje spojené s epidemií COVID-19 (výdaje spojené s činnostmi škol – mimořádná opatření)	15 200,00	15 200,00	100,00%	MŠMT
33086	4116	Národní plán obnovy - doučování	23 143 762,00	23 143 762,00	100,00%	MŠMT
33087	4116	Národní plán obnovy – digitální učební pomůcky	51 195 800,00	51 195 800,00	100,00%	MŠMT
33088	4116	Národní plán obnovy – prevence digitální propasti	22 413 000,00	22 413 000,00	100,00%	MŠMT
33089	4116	Jazykové kurzy pro děti cizince migrující z Ukrajiny	1 590 000,00	1 590 000,00	100,00%	MŠMT
33090	4116	Adaptační skupiny pro děti cizince migrující z Ukrajiny	3 000 000,00	3 000 000,00	100,00%	MŠMT
33092	4116	OP JAK - P2 neinvestice	22 285 588,00	22 285 588,00	100,00%	MŠMT
33122	4116	Program sociální prevence a prevence kriminality	342 000,00	342 000,00	100,00%	MŠMT
33155	4116	Dotace pro soukromé školy	354 675 559,00	354 675 559,00	100,00%	MŠMT
33166	4116	Soutěže	2 208 000,00	2 208 000,00	100,00%	MŠMT
33192	4116	Spolupráce s francouzskými, vlámskými a španělskými školami	118 141,00	118 141,00	100,00%	MŠMT
33339	4116	Program podpory vzdělávání národnostních menšin	214 310,00	214 310,00	100,00%	MŠMT
33353	4116	Přímé náklady na vzdělávání	9 348 148 250,00	9 348 148 250,00	100,00%	MŠMT
33354	4116	Přímé náklady na vzdělávání - sportovní gymnázia	1 252 000,00	1 252 000,00	100,00%	MŠMT
33505	4216	Národní rozvojový program mobility pro všechny – program č. 133 350	3 962 500,00	3 962 500,00	100,00%	MŠMT
33982	4216	OP VVV - PO3 investice	4 697 028,96	5 067 006,50	-	MŠMT



Dotace s účelovým znakem zahrnuté v rozpočtu Plzeňského kraje 2022 (v Kč)

Období 2022						
ÚZ	Pol.	Název účelového znaku	Částka dotace	Čerpání	% plnění	Poskytovatel
34017	4116	5060010011 Podpora standardizovaných veřejných služeb muzeí a galerií	131 500,00	131 500,00	100,00%	MK
34019	4116	5060010013 Podpora výchovně vzdělávacích aktivit v muzejnictví	213 500,00	213 500,00	100,00%	MK
34021	4116	Podpora expozičních a výstavních projektů	300 000,00	300 000,00	100,00%	MK
34025	4116	Výdaje na činnost úřadu	70 000,00	70 000,00	100,00%	MK
34029	4116	ISO II/B evidence a dokumentace movitého kulturního dědictví - neinvestiční	59 000,00	59 000,00	100,00%	MK
34031	4116	ISO II/D preventivní ochrana před nepříznivými vlivy prostředí - neinvestiční	235 000,00	235 000,00	100,00%	MK
34053	4116	Veřejné informační služby knihoven - neinvestice	792 000,00	792 000,00	100,00%	MK
34057	4116	Program péče o vesnické památkové rezervace a zóny a krajinné památkové zóny	180 000,00	180 000,00	100,00%	MK
34070	4116	Kulturní aktivity	1 451 000,00	1 451 000,00	100,00%	MK
34505	4216	ISO II/C výkupy předmětů kulturní hodnoty mimořádného významu - investiční	442 000,00	442 000,00	100,00%	MK
34506	4216	ISO II/D preventivní ochrana před nepříznivými vlivy prostředí - investiční	114 000,00	114 000,00	100,00%	MK
35018	4116	Připravenost poskytovatele ZZS na řešení mimořádných událostí a krizových situací	1 785 730,00	1 785 730,00	100,00%	MZDR
35028	4116	Dotační program pro poskytovatele zdravotnické záchranné služby s cílem zajištění provozu jednotného informačního systému v letecké záchranné službě v České republice	180 000,00	180 000,00	100,00%	MZDR
35030	4116	Dotační program pro financování sociální části center duševního zdraví a multidisciplinárního týmu pro cílové skupiny dětí, lidí s demencí, lidí s problematikou závislosti a lidí s nařízeným ochranným léčením – pro rok 2022	12 493 000,00	12 369 000,00	99,01%	MZDR
35500	4216	Podpora rozvoje a obnovy materiálně technického vybavení pro řešení krizových situací - program č. 135 08 – investice	7 996 769,00	7 996 769,00	100,00%	MZDR
91252	4113	Financování dopravní infrastruktury - neinvestice	369 675 792,40	369 675 792,40	100,00%	SFDI
91628	4213	Financování dopravní infrastruktury - investice	13 346 440,73	13 346 440,73	100,00%	SFDI
98008	4111	Účelové dotace na výdaje spojené s volbou prezidenta ČR	100 000,00	0,00	0,00%	MF
98044	4111	Příspěvek krajům ke zmírnění dopadů zákona o kompenzačním bonusu pro rok 2022	23 762 603,49	0,00	0,00%	MF
98045	4111	Kompenzační příspěvek pro kraje – ubytování osob z Ukrajiny	159 655 724,94	260 954 385,37	-	MF
98187	4111	Účelové dotace na výdaje spojené se společnými volbami do Parlamentu ČR a zastupitelstev v obcích	1 300 000,00	93 169,71	7,17%	MF
98502	4211	Podpora a rozvoj oblastí života obcí a krajů, kterým stanovuje prioritu vláda ČR - program č. 29824 - IV	2 356 245,00	0,00	0,00%	MF
Celkem			12 239 561 268,23	12 242 538 679,13	100,02%	

Seznam použitých zkratk:

MD - Ministerstvo dopravy ČR

MF - Ministerstvo financí ČR

MK - Ministerstvo kultury ČR

MMR - Ministerstvo pro místní rozvoj

MZE - Ministerstvo zemědělství ČR

MV - Ministerstvo vnitra ČR

MPO - Ministerstvo průmyslu a obchodu ČR

MPSV - Ministerstvo práce a sociálních věcí ČR

MŠMT - Ministerstvo školství, mládeže a tělovýchovy ČR

MZDR - Ministerstvo zdravotnictví ČR

MŽP - Ministerstvo životního prostředí ČR

SFDI - Státní fond dopravní infrastruktury

ÚV ČR - Úřad vlády ČR

**Vratky dotací poskytnutých z veřejných rozpočtů 2022 (v Kč)**

ÚZ	Název účelového znaku	Nedočerpáno	K využití v roce 2023 (jiných letech)	* pozn.	Vratka (požadavek) dotace při FV
13013	Operační program Zaměstnanost	-6 487 139,86		2)	
13021	OP Zaměstnanost plus 2021 – 2027 (poskytovatel MPSV)	79 684 209,00	79 684 209,00	2)	
13307	Transfery na státní příspěvek zřizovatelům zařízení pro děti vyžadující okamžitou pomoc	3 674 040,00		3)	3 674 040,00
15011	Operační program životní prostředí 2014 - 2020 - program č. 115 310 - prostředky EU - neinvestice	-947 638,00		2)	
15016	OPŽP 2021-2027 - EU - neinvestice	557 497,63	557 497,63	2)	
15501	OPŽP 2021-2027 - EU - investice	28 415 342,00	28 415 342,00	2)	
15972	Nová zelená úsporám - program č. 115280 - investice	-8 003 305,00		2)	
15974	Operační program životní prostředí 2014 - 2020 - program č. 115 310 - prostředky EU - investice	-20 164 198,00		2)	
17017	OPTP 2014+ - Operační program TP 2014+ - program č. 117040 – SR – NIV	143 824,05		1)	
17018	OPTP 2014+ - Operační program TP 2014+ - program č. 117040 – EU – NIV	815 002,95		1)	
17051	Programy přeshraniční spolupráce 2014+ – NIV – SR	122 064,69		1)	
33062	OP VVV - PO2 neinvestice	-7 870 892,31		2)	
33063	OP VVV - PO3 neinvestice	1 202 741,14	1 202 741,14	2)	
33982	OP VVV - PO3 investice	-369 977,54		2)	
35030	Dotační program pro financování sociální části center duševního zdraví a multidisciplinárního týmu pro cílové skupiny dětí, lidí s demencí, lidí s problematikou závislosti a lidí s nařízeným ochranným léčením – pro rok 2022	124 000,00		3)	124 000,00
98008	Účelové dotace na výdaje spojené s volbou prezidenta ČR	100 000,00		3)	100 000,00
98044	Příspěvek krajům ke zmírnění dopadů zákona o kompenzačním bonusu pro rok 2022	23 762 603,49		4)	
98045	Kompenzační příspěvek pro kraje – ubytování osob z Ukrajiny	-101 298 660,43		1)	
98187	Účelové dotace na výdaje spojené se společnými volbami do Parlamentu ČR a zastupitelstev v obcích	1 206 830,29		3)	1 206 830,29
98502	Podpora a rozvoj oblastí života obcí a krajů, kterým stanovuje prioritu vláda ČR - program č. 29824 - IV	2 356 245,00		1)	
Celkem		-2 977 410,90	109 859 789,77		5 104 870,29

Pozn.:

- 1) U těchto účelových znaků (UZ) byly výdaje předfinancovány z rozpočtu kraje. Podle metodik kraj v první fázi uhradí veškeré výdaje akce. Prostředky určené jako podíl EU nebo státního rozpočtu jsou mu dorovnány po ukončení akce, popř. etapy akce zpětně.
- 2) U těchto účelových znaků (UZ) se jedná o zálohové financování z jednotlivých Operačních programů - viz názvy účelových znaků uvedené v tabulce výše.
- 3) Prostředky s těmito účelovými znaky (UZ) v celkové výši 5 104 870,29 Kč byly v rámci finančního vypořádání vráceny krajem zpět do státního rozpočtu jako nevyčerpané dotace poskytnuté kraji v roce 2022 ze státního rozpočtu.
- 4) Pod UZ 98044 byl v roce 2022 poskytnut kraji příspěvek ke zmírnění dopadů zákona o kompenzačním bonusu pro rok 2022 (zákon č. 519/2021 Sb., o kompenzačním bonusu pro rok 2022).



Příjmy Plzeňského kraje po konsolidaci (v tis. Kč)

Období	2022			
Popis	Schválený rozpočet	Upravený rozpočet	Čerpání	% plnění k UR
Běžné příjmy	6 646 109,00	18 800 320,53	19 792 787,27	105,28%
Daňové příjmy	5 713 500,00	5 881 920,09	6 823 927,57	116,02%
Daň z přidané hodnoty (1211)	2 900 000,00	3 058 472,80	3 763 666,15	123,06%
Daň z příjmů fyzických osob placená plátcí (1111)	1 400 000,00	1 400 000,00	1 056 964,01	75,50%
Daň z příjmů fyzických osob placená poplatníky (1112)	40 000,00	40 000,00	98 544,02	246,36%
Daň z příjmů fyzických osob vybíraná srážkou (1113)	135 000,00	135 000,00	219 062,12	162,27%
Daň z příjmů právnických osob (1121)	1 220 000,00	1 220 000,00	1 655 925,16	135,73%
Daň z příjmů právnických osob za kraje (1123)	0,00	9 947,29	9 947,29	100,00%
Poplatek za odebrané množství podzemní vody (1357)	14 000,00	14 000,00	14 870,05	106,21%
Poplatky za znečištění ovzduší (1332)	3 300,00	3 300,00	3 186,33	96,56%
Správní poplatky (1361)	1 200,00	1 200,00	1 762,43	146,87%
Nedaňové příjmy	561 979,00	810 177,35	857 235,21	105,81%
Kurzové rozdíly v příjmech (2143)	0,00	0,00	58,81	-
Odvody přebytků organizací s přímým vztahem (212x)	0,00	0,00	51,61	-
Ostatní nedaňové příjmy (232x)	0,00	80,00	46 003,65	57504,56%
Přijaté sankční platby (221x)	6 750,00	6 750,00	10 472,22	155,14%
Přijaté splátky půjčených prostředků (24xx)	531 788,00	771 788,00	626 134,31	81,13%
Přijaté vratky transferů a ostatní podobné příjmy (222x)	0,00	6 907,01	75 839,91	1098,01%
Příjmy z pronájmu a z prodeje krátk. majetku (213x, 2310)	18 830,00	18 830,00	23 233,49	123,39%
Příjmy z úroků (2141)	1 800,00	1 800,00	69 003,88	3833,55%
Příjmy z vlastní činnosti (211x)	2 811,00	4 022,34	6 437,33	160,04%
Přijaté transfery	370 630,00	12 108 223,09	12 111 624,49	100,03%
Neinvestiční přijaté transfery od krajů (4122)	0,00	58 912,03	60 328,40	102,40%
Neinvestiční přijaté transfery od obcí (4121)	19 634,00	19 634,00	29 346,25	149,47%
Neinvestiční přijaté transfery od veřejných rozpočtů ústřední úrovně (411x)	0,00	11 678 150,38	11 681 797,10	100,03%
Neinvestiční přijaté transfery ze státního rozpočtu v rámci souhrnného dotačního vztahu (přísp. na výkon státní správy 4112)	123 201,00	123 277,40	123 277,40	100,00%
Neinvestiční přijaté transfery ze zahraničí (415x)	0,00	0,00	2 090,06	-
Ostatní neinvestiční přijaté transfery ze státního rozpočtu (4116)	227 795,00	228 249,27	214 785,27	94,10%
Kapitálové příjmy	11 500,00	354 846,97	357 368,63	100,71%
Kapitálové příjmy	11 500,00	11 780,40	14 302,07	121,41%
Příjmy z prodeje dlouhodobého majetku (311x)	11 500,00	11 780,40	14 302,07	121,41%
Přijaté transfery	0,00	343 066,57	343 066,57	100,00%
Investiční přijaté transfery od veřejných rozpočtů ústřední úrovně (421x)	0,00	343 066,57	343 066,57	100,00%
Celkem	6 657 609,00	19 155 167,50	20 150 155,90	105,19%



Příjmy Plzeňského kraje po konsolidaci dle rozpočtové skladby (v tis. Kč)

Období	2022
---------------	------

Paragraf	Název paragrafu	Položka	Název položky	Schválený rozpočet	Upravený rozpočet	Čerpání	% plnění k UR
Daňové příjmy							
0000	Prázdný paragraf	1111	Příjem z daně z příjmů fyzických osob placené plátcí	1 400 000,00	1 400 000,00	1 056 964,01	75,50%
		1112	Příjem z daně z příjmů fyzických osob placené poplatníky	40 000,00	40 000,00	98 544,02	246,36%
		1113	Příjem z daně z příjmů fyzických osob vybírané srážkou podle zvláštní sazby daně	135 000,00	135 000,00	219 062,12	162,27%
		1121	Příjem z daně z příjmů právnických osob	1 220 000,00	1 220 000,00	1 655 925,16	135,73%
		1123	Příjem z daně z příjmů právnických osob v případech, kdy poplatníkem je kraj, s výjimkou daně vybírané srážkou podle zvláštní sazby daně	0,00	9 947,29	9 947,29	100,00%
		1211	Příjem z daně z přidané hodnoty	2 900 000,00	3 058 472,80	3 763 666,15	123,06%
		1332	Příjem z poplatků za znečištění ovzduší	3 300,00	3 300,00	3 186,33	96,56%
		1357	Příjem z poplatku za odebrané množství podzemní vody	14 000,00	14 000,00	14 870,05	106,21%
		1361	Příjem ze správních poplatků	1 200,00	1 200,00	1 762,43	146,87%
Daňové příjmy Celkem				5 713 500,00	5 881 920,09	6 823 927,57	116,02%
Kapitálové příjmy							
2212	Silnice	3111	Příjem z prodeje pozemků	11 500,00	11 500,00	320,94	2,79%



Příjmy Plzeňského kraje po konsolidaci dle rozpočtové skladby (v tis. Kč)

Období	2022
---------------	------

Paragraf	Název paragrafu	Položka	Název položky	Schválený rozpočet	Upravený rozpočet	Čerpání	% plnění k UR
2212	Silnice	3112	Příjem z prodeje ostatních nemovitých věcí a jejich částí	0,00	0,00	2 483,90	-
		3113	Příjem z prodeje ostatního hmotného dlouhodobého majetku	0,00	94,20	94,20	100,00%
3122	Střední odborné školy	3111	Příjem z prodeje pozemků	0,00	0,00	617,48	-
3127	Střední školy	3111	Příjem z prodeje pozemků	0,00	0,00	0,00	-
		3113	Příjem z prodeje ostatního hmotného dlouhodobého majetku	0,00	17,00	34,10	200,59%
3133	Dětské domovy	3111	Příjem z prodeje pozemků	0,00	0,00	0,00	-
		3113	Příjem z prodeje ostatního hmotného dlouhodobého majetku	0,00	0,00	34,00	-
3533	Zdravotnická záchranná služba	3111	Příjem z prodeje pozemků	0,00	0,00	0,00	-
		3113	Příjem z prodeje ostatního hmotného dlouhodobého majetku	0,00	0,00	65,50	-
4357	Domovy pro osoby se zdravotním postižením a domovy se zvláštním režimem	3111	Příjem z prodeje pozemků	0,00	0,00	2 516,11	-
		3113	Příjem z prodeje ostatního hmotného dlouhodobého majetku	0,00	169,20	169,20	100,00%
6172	Činnost regionální správy	3111	Příjem z prodeje pozemků	0,00	0,00	5 084,75	-
		3112	Příjem z prodeje ostatních nemovitých věcí a jejich částí	0,00	0,00	1 470,00	-
		3113	Příjem z prodeje ostatního hmotného dlouhodobého majetku	0,00	0,00	1 411,90	-



Příjmy Plzeňského kraje po konsolidaci dle rozpočtové skladby (v tis. Kč)

Období	2022
---------------	------

Paragraf	Název paragrafu	Položka	Název položky	Schválený rozpočet	Upravený rozpočet	Čerpání	% plnění k UR
Kapitálové příjmy Celkem				11 500,00	11 780,40	14 302,07	121,41%
Nedaňové příjmy							
0000	Prázdný paragraf	2420	Splátky půjčených prostředků od obecně prospěšných společností a obdobných osob	0,00	200 000,00	200 000,00	100,00%
0000	Prázdný paragraf	2412	Splátky půjčených prostředků od nefinančních podnikatelů - právnických osob	0,00	0,00	0,00	-
		2451	Splátky půjčených prostředků od příspěvkových organizací	531 788,00	571 788,00	426 134,31	74,53%
2141	Vnitřní obchod	2119	Ostatní příjmy z vlastní činnosti	0,00	0,00	442,24	-
2143	Cestovní ruch	2119	Ostatní příjmy z vlastní činnosti	0,00	380,00	556,60	146,47%
2169	Ostatní správa v průmyslu, stavebnictví, obchodu a službách	2212	Příjem sankčních plateb přijatých od jiných osob	0,00	0,00	12,50	-
2212	Silnice	2119	Ostatní příjmy z vlastní činnosti	0,00	342,54	414,47	121,00%
		2229	Ostatní přijaté vratky transferů a podobné příjmy	0,00	0,00	53 998,97	-
2229	Ostatní záležitosti v silniční dopravě	2211	Příjem sankčních plateb přijatých od státu, obcí a krajů	0,00	0,00	0,00	-
		2212	Příjem sankčních plateb přijatých od jiných osob	6 500,00	6 500,00	3 504,94	53,92%
		2324	Přijaté neinvestiční příspěvky a náhrady	0,00	0,00	64,00	-
2292	Dopravní obslužnost veřejnými službami - linková	2111	Příjem z poskytování služeb, výrobků, prací, výkonů a práv	0,00	0,00	0,00	-



Příjmy Plzeňského kraje po konsolidaci dle rozpočtové skladby (v tis. Kč)

Období	2022
---------------	------

Paragraf	Název paragrafu	Položka	Název položky	Schválený rozpočet	Upravený rozpočet	Čerpání	% plnění k UR
2292	Dopravní obslužnost veřejnými službami - linková	2212	Příjem sankčních plateb přijatých od jiných osob	0,00	0,00	290,00	-
		2321	Přijaté peněžité neinvestiční dary	0,00	0,00	137,44	-
		2324	Přijaté neinvestiční příspěvky a náhrady	0,00	0,00	498,73	-
2294	Dopravní obslužnost veřejnými službami - drážní	2212	Příjem sankčních plateb přijatých od jiných osob	0,00	0,00	2 426,60	-
		2324	Přijaté neinvestiční příspěvky a náhrady	0,00	0,00	1 643,33	-
2299	Ostatní záležitosti v dopravě	2212	Příjem sankčních plateb přijatých od jiných osob	0,00	0,00	3 523,58	-
		2322	Příjem z pojistných plnění	0,00	0,00	90,83	-
		2324	Přijaté neinvestiční příspěvky a náhrady	0,00	0,00	43,00	-
2310	Pitná voda	2211	Příjem sankčních plateb přijatých od státu, obcí a krajů	0,00	0,00	10,00	-
2321	Odvádění a čištění odpadních vod a nakládání s kaly	2211	Příjem sankčních plateb přijatých od státu, obcí a krajů	0,00	0,00	0,00	-
2369	Ostatní správa ve vodním hospodářství	2211	Příjem sankčních plateb přijatých od státu, obcí a krajů	0,00	0,00	0,00	-
		2212	Příjem sankčních plateb přijatých od jiných osob	0,00	0,00	40,00	-
3112	Mateřské školy pro děti se speciálními vzdělávacími potřebami	2229	Ostatní přijaté vratky transferů a podobné příjmy	0,00	0,00	400,00	-
3113	Základní školy	2212	Příjem sankčních plateb přijatých od jiných osob	0,00	0,00	0,00	-
		2229	Ostatní přijaté vratky transferů a podobné příjmy	0,00	0,00	63,13	-
3114	Základní školy pro žáky se speciálními vzdělávacími potřebami	2119	Ostatní příjmy z vlastní činnosti	0,00	0,00	0,00	-



Příjmy Plzeňského kraje po konsolidaci dle rozpočtové skladby (v tis. Kč)

Období	2022
---------------	------

Paragraf	Název paragrafu	Položka	Název položky	Schválený rozpočet	Upravený rozpočet	Čerpání	% plnění k UR
3114	Základní školy pro žáky se speciálními vzdělávacími potřebami	2229	Ostatní přijaté vratky transferů a podobné příjmy	0,00	400,00	0,00	0,00%
3121	Gymnázia	2119	Ostatní příjmy z vlastní činnosti	0,00	0,00	0,00	-
		2229	Ostatní přijaté vratky transferů a podobné příjmy	0,00	0,00	0,01	-
3122	Střední odborné školy	2119	Ostatní příjmy z vlastní činnosti	0,00	0,00	0,00	-
		2229	Ostatní přijaté vratky transferů a podobné příjmy	0,00	750,00	750,00	100,00%
3126	Konzervatoře	2229	Ostatní přijaté vratky transferů a podobné příjmy	0,00	400,00	400,00	100,00%
3127	Střední školy	2212	Příjem sankčních plateb přijatých od jiných osob	0,00	0,00	0,00	-
		2229	Ostatní přijaté vratky transferů a podobné příjmy	0,00	1 300,00	1 971,97	151,69%
3128	Sportovní školy - gymnázia	2229	Ostatní přijaté vratky transferů a podobné příjmy	0,00	1 000,00	1 000,00	100,00%
3233	Střediska volného času	2212	Příjem sankčních plateb přijatých od jiných osob	0,00	0,00	0,00	-
		2229	Ostatní přijaté vratky transferů a podobné příjmy	0,00	0,00	38,04	-
3322	Zachování a obnova kulturních památek	2211	Příjem sankčních plateb přijatých od státu, obcí a krajů	0,00	0,00	0,00	-
		2212	Příjem sankčních plateb přijatých od jiných osob	0,00	0,00	62,00	-
		2324	Přijaté neinvestiční příspěvky a náhrady	0,00	0,00	2,00	-
3419	Ostatní sportovní činnost	2119	Ostatní příjmy z vlastní činnosti	0,00	0,00	0,00	-
		2329	Ostatní nedaňové příjmy jinde nezařazené	0,00	0,00	24,25	-



Příjmy Plzeňského kraje po konsolidaci dle rozpočtové skladby (v tis. Kč)

Období	2022
---------------	------

Paragraf	Název paragrafu	Položka	Název položky	Schválený rozpočet	Upravený rozpočet	Čerpání	% plnění k UR
3421	Využití volného času dětí a mládeže	2212	Příjem sankčních plateb přijatých od jiných osob	0,00	0,00	0,00	-
		2229	Ostatní přijaté vratky transferů a podobné příjmy	0,00	0,00	0,08	-
3513	Lékařská služba první pomoci	2324	Přijaté neinvestiční příspěvky a náhrady	0,00	0,00	1 910,56	-
3522	Ostatní nemocnice	2111	Příjem z poskytování služeb, výrobků, prací, výkonů a práv	0,00	0,00	0,00	-
		2132	Příjem z pronájmu nebo pachtu ostatních nemovitých věcí a jejich částí	18 830,00	18 830,00	0,00	0,00%
		2133	Příjem z pronájmu nebo pachtu movitých věcí	0,00	0,00	1 116,93	-
		2324	Přijaté neinvestiční příspěvky a náhrady	0,00	0,00	38 817,71	-
		2329	Ostatní nedaňové příjmy jinde nezařazené	0,00	0,00	103,52	-
3599	Ostatní činnost ve zdravotnictví	2212	Příjem sankčních plateb přijatých od jiných osob	100,00	100,00	470,00	470,00%
		2324	Přijaté neinvestiční příspěvky a náhrady	0,00	0,00	5,00	-
3613	Nebytové hospodářství	2132	Příjem z pronájmu nebo pachtu ostatních nemovitých věcí a jejich částí	0,00	0,00	21 943,91	-
3639	Komunální služby a územní rozvoj jinde nezařazené	2111	Příjem z poskytování služeb, výrobků, prací, výkonů a práv	0,00	0,00	0,00	-
		2229	Ostatní přijaté vratky transferů a podobné příjmy	0,00	0,00	5 000,00	-
3713	Změny technologií vytápění	2141	Příjem z úroků	0,00	0,00	0,00	-
		2229	Ostatní přijaté vratky transferů a podobné příjmy	0,00	1,28	1,28	100,00%



Příjmy Plzeňského kraje po konsolidaci dle rozpočtové skladby (v tis. Kč)

Období	2022
---------------	------

Paragraf	Název paragrafu	Položka	Název položky	Schválený rozpočet	Upravený rozpočet	Čerpání	% plnění k UR
3799	Ostatní ekologické záležitosti	2211	Příjem sankčních plateb přijatých od státu, obcí a krajů	0,00	0,00	0,00	-
		2212	Příjem sankčních plateb přijatých od jiných osob	150,00	150,00	67,50	45,00%
4357	Domovy pro osoby se zdravotním postižením a domovy se zvláštním režimem	2119	Ostatní příjmy z vlastní činnosti	0,00	0,00	0,00	-
		2122	Příjem z odvodů příspěvkových organizací	0,00	0,00	51,61	-
		2229	Ostatní přijaté vratky transferů a podobné příjmy	0,00	0,00	642,89	-
4399	Ostatní záležitosti sociálních věcí a politiky zaměstnanosti	2111	Příjem z poskytování služeb, výrobků, prací, výkonů a práv	0,00	0,00	0,00	-
		2211	Příjem sankčních plateb přijatých od státu, obcí a krajů	0,00	0,00	2,50	-
		2212	Příjem sankčních plateb přijatých od jiných osob	0,00	0,00	5,50	-
		2229	Ostatní přijaté vratky transferů a podobné příjmy	0,00	0,21	0,00	0,00%
6113	Zastupitelstva krajů	2111	Příjem z poskytování služeb, výrobků, prací, výkonů a práv	0,00	488,80	507,70	103,87%
		2321	Přijaté peněžité neinvestiční dary	0,00	80,00	80,00	100,00%
		2324	Přijaté neinvestiční příspěvky a náhrady	0,00	0,00	0,04	-
6172	Činnost regionální správy	2111	Příjem z poskytování služeb, výrobků, prací, výkonů a práv	0,00	0,00	376,08	-
		2131	Příjem z pronájmu nebo pachtu pozemků	0,00	0,00	1,00	-
		2132	Příjem z pronájmu nebo pachtu ostatních nemovitých věcí a jejich částí	0,00	0,00	164,38	-



Příjmy Plzeňského kraje po konsolidaci dle rozpočtové skladby (v tis. Kč)

Období	2022
---------------	------

Paragraf	Název paragrafu	Položka	Název položky	Schválený rozpočet	Upravený rozpočet	Čerpání	% plnění k UR
6172	Činnost regionální správy	2133	Příjem z pronájmu nebo pachtu movitých věcí	0,00	0,00	7,26	-
		2211	Příjem sankčních plateb přijatých od státu, obcí a krajů	0,00	0,00	8,00	-
		2212	Příjem sankčních plateb přijatých od jiných osob	0,00	0,00	49,10	-
		2322	Příjem z pojistných plnění	0,00	0,00	255,90	-
		2324	Přijaté neinvestiční příspěvky a náhrady	0,00	0,00	171,70	-
		2329	Ostatní nedaňové příjmy jinde nezařazené	0,00	0,00	0,17	-
6219	Ostatní veřejné služby jinde nezařazené	2111	Příjem z poskytování služeb, výrobků, prací, výkonů a práv	2 311,00	2 311,00	3 640,23	157,52%
6223	Mezinárodní spolupráce jinde nezařazená	2111	Příjem z poskytování služeb, výrobků, prací, výkonů a práv	500,00	500,00	500,00	100,00%
		2143	Kursově rozdíly v příjmech	0,00	0,00	0,01	-
6310	Obecné příjmy a výdaje z finančních operací	2141	Příjem z úroků	1 800,00	1 800,00	69 003,88	3833,55%
		2143	Kursově rozdíly v příjmech	0,00	0,00	58,80	-
6320	Pojištění funkčně nespecifikované	2329	Ostatní nedaňové příjmy jinde nezařazené	0,00	0,00	154,14	-
6402	Finanční vypořádání	2222	Ostatní příjmy z finančního vypořádání od jiných rozpočtů	0,00	0,00	45,26	-
		2223	Příjem z finančního vypořádání mezi kraji, obcemi a dobrovolnými svazky obcí	0,00	0,00	3 049,65	-
		2229	Ostatní přijaté vratky transferů a podobné příjmy	0,00	3 055,53	8 478,65	277,49%
6409	Ostatní činnosti jinde nezařazené	2229	Ostatní přijaté vratky transferů a podobné příjmy	0,00	0,00	0,00	-
		2329	Ostatní nedaňové příjmy jinde nezařazené	0,00	0,00	2 001,32	-



Příjmy Plzeňského kraje po konsolidaci dle rozpočtové skladby (v tis. Kč)

Období	2022
---------------	------

Paragraf	Název paragrafu	Položka	Název položky	Schválený rozpočet	Upravený rozpočet	Čerpání	% plnění k UR
Nedaňové příjmy Celkem				561 979,00	810 177,35	857 235,21	105,81%
Přijaté transfery							
0000	Prázdný paragraf	4111	Neinvestiční přijaté transfery z všeobecné pokladní správy státního rozpočtu	0,00	183 952,50	184 818,33	100,47%
		4112	Neinvestiční přijaté transfery ze státního rozpočtu v rámci souhrnného dotačního vztahu	123 201,00	123 277,40	123 277,40	100,00%
		4113	Neinvestiční přijaté transfery ze státních fondů	0,00	369 675,79	369 675,79	100,00%
		4116	Ostatní neinvestiční přijaté transfery ze státního rozpočtu	227 795,00	11 352 683,69	11 342 000,58	99,91%
		4119	Ostatní neinvestiční přijaté transfery od rozpočtů ústřední úrovně	0,00	87,67	87,67	100,00%
		4121	Neinvestiční přijaté transfery od obcí	19 634,00	19 634,00	29 346,25	149,47%
		4122	Neinvestiční přijaté transfery od krajů	0,00	58 912,03	60 328,40	102,40%
		4152	Neinvestiční přijaté transfery od mezinárodních organizací a některých zahraničních orgánů a právnických osob	0,00	0,00	2 090,06	-
		4211	Investiční přijaté transfery z všeobecné pokladní správy státního rozpočtu	0,00	2 356,25	2 356,25	100,00%
		4213	Investiční přijaté transfery ze státních fondů	0,00	13 346,44	13 346,44	100,00%



Příjmy Plzeňského kraje po konsolidaci dle rozpočtové skladby (v tis. Kč)

Období 2022

Paragraf	Název paragrafu	Položka	Název položky	Schválený rozpočet	Upravený rozpočet	Čerpání	% plnění k UR
0000	Prázdný paragraf	4216	Ostatní investiční přijaté transfery ze státního rozpočtu	0,00	327 363,88	327 363,88	100,00%
Přijaté transfery Celkem				370 630,00	12 451 289,65	12 454 691,06	100,03%
Celkem				6 657 609,00	19 155 167,50	20 150 155,90	105,19%



Převody výnosů daní do rozpočtu Plzeňského kraje (v tis. Kč)

Období	2022
--------	------

Popis	Schválený rozpočet	Upravený rozpočet	leden	únor	březen	duben	květen	červen	Skutečnost za 1. pololetí	Procento z UR za 1. pololetí
Daň z příjmů fyzických osob placená plátcí (1111)	1 400 000,00	1 400 000,00	104 495,29	77 881,19	57 997,09	60 237,09	70 482,61	94 958,19	466 051,46	33,29%
Daň z příjmů fyzických osob placená poplatníky (1112)	40 000,00	40 000,00	5 467,78	2 657,97	10 304,26	0,00	0,00	0,00	18 430,01	46,08%
Daň z příjmů fyzických osob vybíraná srážkou (1113)	135 000,00	135 000,00	14 872,15	17 522,07	11 989,04	14 016,72	15 869,60	17 372,88	91 642,46	67,88%
Daň z příjmů právnických osob (1121)	1 220 000,00	1 220 000,00	34 102,97	12 034,02	241 447,41	64 005,93	33 227,31	262 452,33	647 269,98	53,05%
Daň z příjmů právnických osob za kraje (1123)	0,00	9 947,29	0,00	0,00	9 947,29	0,00	0,00	0,00	9 947,29	100,00%
Daň z přidané hodnoty (1211)	2 900 000,00	3 058 472,80	297 031,89	364 608,21	168 233,32	259 732,99	399 002,64	261 034,79	1 749 643,85	57,21%
Celkem	5 695 000,00	5 863 420,09	455 970,08	474 703,46	499 918,42	397 992,73	518 582,17	635 818,19	2 982 985,05	50,87%

Popis	Schválený rozpočet	Upravený rozpočet	červenec	srpen	září	říjen	listopad	prosinec	Skutečnost celkem	Procento z UR	%-tní podíl na celkových daň.výnosech
Daň z příjmů fyzických osob placená plátcí (1111)	1 400 000,00	1 400 000,00	99 150,77	32 765,64	93 599,50	148 314,50	98 114,32	118 967,81	1 056 964,01	75,50%	15,53%
Daň z příjmů fyzických osob placená poplatníky (1112)	40 000,00	40 000,00	32 814,08	0,00	15 131,77	5 531,47	4 095,13	22 541,56	98 544,02	246,36%	1,45%
Daň z příjmů fyzických osob vybíraná srážkou (1113)	135 000,00	135 000,00	22 370,06	23 828,42	21 948,88	17 548,43	19 311,85	22 412,03	219 062,12	162,27%	3,22%
Daň z příjmů právnických osob (1121)	1 220 000,00	1 220 000,00	407 019,10	57 349,58	252 529,50	-8 739,52	4 870,96	295 625,57	1 655 925,16	135,73%	24,34%
Daň z příjmů právnických osob za kraje (1123)	0,00	9 947,29	0,00	0,00	0,00	0,00	0,00	0,00	9 947,29	100,00%	0,15%
Daň z přidané hodnoty (1211)	2 900 000,00	3 058 472,80	340 492,32	383 028,63	237 282,52	308 155,15	446 340,02	298 723,66	3 763 666,15	123,06%	55,31%
Celkem	5 695 000,00	5 863 420,09	901 846,32	496 972,27	620 492,18	470 810,03	572 732,27	758 270,62	6 804 108,75	116,04%	100,00%



Převody výnosů daní do rozpočtu Plzeňského kraje (v tis. Kč)

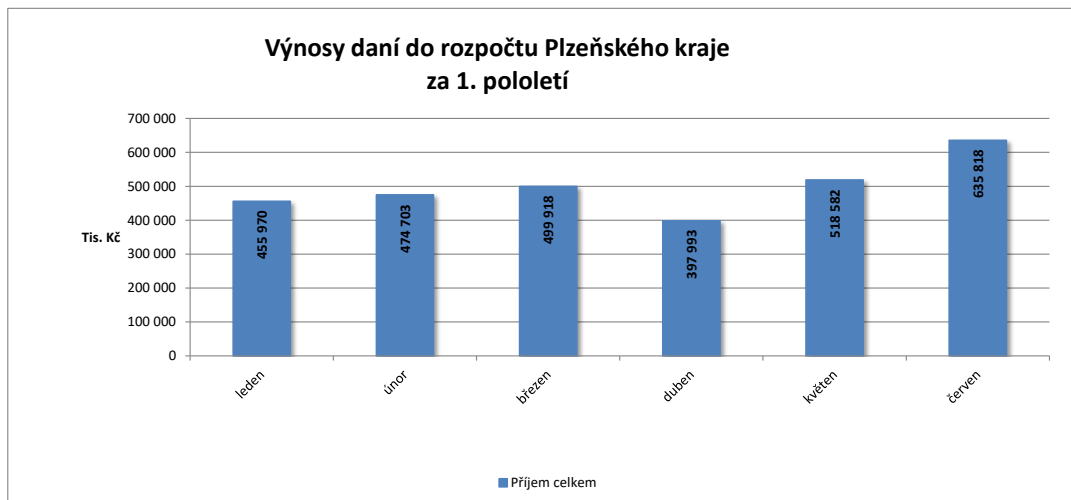

**Výdaje Plzeňského kraje po konsolidaci (v tis. Kč)**

Období	2022
--------	------

Běžné a kapitálové výdaje dle rozpočtových oblastí - sumář				
Rozpočtová oblast	Schválený rozpočet	Upravený rozpočet	Čerpání	% plnění k UR
Doprava	2 883 043,00	4 782 161,78	4 525 782,64	94,64%
Fondy a programy EU	21 150,00	40 680,70	34 435,61	84,65%
Individuální projekty	2 380 818,00	466 611,46	0,00	0,00%
Informatika	39 500,00	189 372,95	186 361,62	98,41%
Krizové řízení, IZS a bezpečný kraj	51 630,00	344 483,82	326 314,56	94,73%
Kultura a cestovní ruch	446 257,00	834 915,15	799 558,89	95,77%
Majetek	481 540,00	533 808,00	502 329,71	94,10%
Ostatní financování	79 516,00	252 725,72	168 346,02	66,61%
Právní a legislativní	17 656,00	18 013,00	18 013,00	100,00%
Regionální rozvoj	143 276,00	143 451,00	139 012,67	96,91%
Sociální věci	215 776,00	1 634 676,78	1 542 961,06	94,39%
Školství, tělovýchova a sport	577 814,00	10 713 088,03	10 657 740,37	99,48%
Vnitřní správa	419 587,00	421 714,05	407 823,24	96,71%
Zastupitelé	78 993,00	85 461,80	72 129,40	84,40%
Zdravotnictví	673 119,00	800 160,41	788 600,63	98,56%
Životní prostředí	143 500,00	277 840,16	214 249,04	77,11%
CELKEM	8 653 175,00	21 539 164,80	20 383 658,48	94,64%

Běžné výdaje dle rozpočtových oblastí - sumář				
Rozpočtová oblast	Schválený rozpočet	Upravený rozpočet	Čerpání	% plnění k UR
Doprava	2 235 243,00	2 856 669,45	2 813 037,47	98,47%
Fondy a programy EU	21 150,00	40 680,70	34 435,61	84,65%
Informatika	21 990,00	19 662,95	17 783,11	90,44%
Krizové řízení, IZS a bezpečný kraj	20 100,00	305 253,98	289 980,08	95,00%
Kultura a cestovní ruch	432 057,00	449 679,45	442 923,20	98,50%
Majetek	72 300,00	29 509,97	27 033,59	91,61%
Ostatní financování	79 516,00	252 725,72	168 346,02	66,61%
Právní a legislativní	17 656,00	18 013,00	18 013,00	100,00%
Regionální rozvoj	30 060,00	74 508,00	73 457,88	98,59%
Sociální věci	210 776,00	1 563 879,52	1 472 163,79	94,14%
Školství, tělovýchova a sport	537 104,00	10 463 226,44	10 445 460,17	99,83%
Vnitřní správa	408 087,00	410 493,05	400 641,64	97,60%
Zastupitelé	78 993,00	83 645,80	70 320,07	84,07%
Zdravotnictví	668 494,00	670 825,45	659 265,66	98,28%
Životní prostředí	26 523,00	32 297,56	23 583,78	73,02%
CELKEM	4 860 049,00	17 271 071,03	16 956 445,07	98,18%

Kapitálové výdaje dle rozpočtových oblastí - sumář				
Rozpočtová oblast	Schválený rozpočet	Upravený rozpočet	Čerpání	% plnění k UR
Doprava	647 800,00	1 925 492,33	1 712 745,18	88,95%
Individuální projekty	2 380 818,00	466 611,46	0,00	0,00%
Informatika	17 510,00	169 710,00	168 578,51	99,33%
Krizové řízení, IZS a bezpečný kraj	31 530,00	39 229,84	36 334,48	92,62%
Kultura a cestovní ruch	14 200,00	385 235,70	356 635,69	92,58%
Majetek	409 240,00	504 298,03	475 296,13	94,25%
Regionální rozvoj	113 216,00	68 943,00	65 554,80	95,09%
Sociální věci	5 000,00	70 797,26	70 797,26	100,00%
Školství, tělovýchova a sport	40 710,00	249 861,59	212 280,20	84,96%
Vnitřní správa	11 500,00	11 221,00	7 181,61	64,00%
Zastupitelé	0,00	1 816,00	1 809,34	99,63%
Zdravotnictví	4 625,00	129 334,97	129 334,97	100,00%
Životní prostředí	116 977,00	245 542,60	190 665,25	77,65%
CELKEM	3 793 126,00	4 268 093,78	3 427 213,41	80,30%



Výdaje Plzeňského kraje po konsolidaci (v tis. Kč)

Období	2022			
Rozpočtová oblast	Schválený rozpočet	Upravený rozpočet	Čerpání	% plnění k UR
Běžné výdaje	4 860 049,00	17 271 071,03	16 956 445,07	98,18%
Doprava	2 235 243,00	2 856 669,45	2 813 037,47	98,47%
Běžné výdaje oblastí	1 604 823,00	47 930,20	32 514,49	67,84%
BESIP	900,00	150,00	87,12	58,08%
Centrální dispečink IDP a komplexní služba na nabíjení Plzeňské karty	24 670,00	19 388,69	9 773,04	50,41%
IDP a jeho propagace	200,00	200,00	0,00	0,00%
Ostatní výdaje v dopravě	0,00	36,30	36,30	100,00%
POVED	17 200,00	22 210,82	21 080,62	94,91%
Studie, veř. zakázky, projektová příprava, koncepce	6 300,00	5 944,39	1 537,41	25,86%
ZDO autobusy	674 921,00	0,00	0,00	-
ZDO dráhy	880 632,00	0,00	0,00	-
Finanční vypořádání minulých let	0,00	11,25	11,25	100,00%
Finanční vypořádání minulých let - ZDO autobusy a dráhy	0,00	11,25	11,25	100,00%
Neinvestiční půjčené prostředky	0,00	1 190,20	1 190,09	99,99%
Předfinancování a kofinancování projektů	0,00	1 190,20	1 190,09	99,99%
Příspěvky PO kraje	630 000,00	1 129 778,37	1 129 778,37	100,00%
Neinvestiční akce na silnicích a veřejně přístupných účelových komunikacích	0,00	95 441,27	95 441,27	100,00%
Provozní příspěvek	630 000,00	664 661,30	664 661,30	100,00%
Státní fond dopravní infrastruktury	0,00	369 675,79	369 675,79	100,00%
Transfery org., obcím, veř. rozp., obyvat.	420,00	1 677 759,42	1 649 543,25	98,32%
Dotace - BESIP	0,00	900,00	857,14	95,24%
Neinvestiční transfery subjektům v oblasti Doprava	0,00	355,61	355,61	100,00%
Podpora projektů veřejné dopravy	420,00	470,00	470,00	100,00%
ZDO autobusy	0,00	712 983,38	686 283,46	96,26%
ZDO autobusy a dráhy	0,00	14 391,19	14 391,19	100,00%
ZDO dráhy	0,00	948 659,25	947 185,85	99,84%
Fondy a programy EU	21 150,00	40 680,70	34 435,61	84,65%
Běžné výdaje oblastí	15 500,00	23 087,97	19 912,07	86,24%
Aktivity přeshraniční spolupráce	3 800,00	3 550,00	1 894,79	53,37%
Financování akcí zástupce Plzeňského kraje v Bruselu	5 000,00	4 886,13	4 633,49	94,83%
Náklady související s provozem budovy v Bruselu	400,00	513,87	513,87	100,00%
Podpora podnikání - Akcelerace firem (RIS3)	1 000,00	1 000,00	1 000,00	100,00%
Podpora podnikání - Centrum lidských zdrojů Plzeňského kraje, z.ú.	3 350,00	3 350,00	3 349,28	99,98%
Podpora podnikání - Inkubace firem (RIS3)	0,00	200,00	200,00	100,00%
Podpora podnikání - Inovační marketing (RIS3)	1 500,00	1 500,00	1 486,76	99,12%
Předfinancování a kofinancování projektů	0,00	7 387,97	6 204,67	83,98%
Příprava na programové období EU po roce 2020	450,00	700,00	629,20	89,89%
Ostatní provozní výdaje	0,00	1,08	1,08	100,00%
Předfinancování a kofinancování projektů	0,00	1,08	1,08	100,00%
Transfery do zahraničí	750,00	750,00	680,82	90,78%
Náklady související s Evropským regionem Dunaj-Vltava	750,00	750,00	680,82	90,78%
Transfery org., obcím, veř. rozp., obyvat.	4 900,00	16 841,65	13 841,65	82,19%
Podpora podnikání – BoostUp (RIS3)	200,00	200,00	200,00	100,00%
Podpora podnikání – Digital Innovation Hub (RIS3)	200,00	200,00	200,00	100,00%
Podpora podnikání - Inkubace firem (RIS3)	1 000,00	800,00	800,00	100,00%
Podpora podnikání - OBCHŮDEK 2021+ v Plzeňském kraji	3 000,00	3 000,00	0,00	0,00%
Podpora podnikání - Poradenské centrum pro mezinárodní spolupráci ve VaVal (RIS3)	500,00	500,00	500,00	100,00%
Program OBCHŮDEK 2021+ - UZ 22020	0,00	2 900,00	2 900,00	100,00%
Předfinancování a kofinancování projektů	0,00	9 241,65	9 241,65	100,00%
Informatika	21 990,00	19 662,95	17 783,11	90,44%
Běžné výdaje oblastí	16 990,00	16 990,00	15 873,59	93,43%
Poskytování ICT služeb pro ZZO	16 490,00	16 490,00	15 375,56	93,24%



Výdaje Plzeňského kraje po konsolidaci (v tis. Kč)

Období	2022			
Rozpočtová oblast	Schválený rozpočet	Upravený rozpočet	Čerpání	% plnění k UR
Udržitelnost individuálních projektů	500,00	500,00	498,02	99,60%
Transfery org., obcím, veř. rozp., obyvat.	5 000,00	2 672,95	1 909,53	71,44%
Finanční podpora datového fondu technické mapy v Plzeňském kraji	5 000,00	2 672,95	1 909,53	71,44%
Krizové řízení, IZS a bezpečný kraj	20 100,00	305 253,98	289 980,08	95,00%
Běžné výdaje oblastí	2 850,00	93 097,78	85 002,37	91,30%
Činnost Bezpečnostní rady PK a Krizového štábu PK	160,00	160,00	70,79	44,24%
Kompenzační příspěvek pro kraje - ubytování osob z Ukrajiny - UZ 98045	0,00	67 678,09	66 853,84	98,78%
Krizová rezerva	0,00	248,90	248,90	100,00%
Migrační vlna z Ukrajiny	0,00	18 349,77	11 498,03	62,66%
Ostatní výdaje v oblasti	0,00	227,20	227,20	100,00%
Prevence kriminality, Bezpečný kraj	1 000,00	406,98	406,98	100,00%
Technická a informační podpora oblastí	100,00	3,82	0,00	0,00%
Traumabody Brdy	550,00	550,00	533,61	97,02%
Úhrada nákladů na činnost, Bezpečný kraj	30,00	0,00	0,00	-
Výdaje na finanční zabezpečení integrovaného záchranného systému a související náhrady	1 000,00	300,00	0,00	0,00%
Výdaje spojené se zajištěním provozu KACPU v období od 27. února do 30. června 2022 - UZ 14037	0,00	4 148,29	4 148,29	100,00%
Výdaje spojené se zajištěním zázemí pro vyřizování žádostí o udělení dočasné ochrany a pro přidělování a koordinaci poskytování ubytování - UZ 14038	0,00	1 014,73	1 014,73	100,00%
Zajištění odborné podpory oblastí	10,00	10,00	0,00	0,00%
Náhrady za nezpůsobenou újmu	0,00	179 775,24	175 892,55	97,84%
Kompenzační příspěvek pro kraje - ubytování osob z Ukrajiny - UZ 98045	0,00	82 208,44	78 325,75	95,28%
Migrační vlna z Ukrajiny	0,00	97 566,80	97 566,80	100,00%
Ostatní provozní výdaje	1 000,00	0,00	0,00	-
Krizová rezerva	1 000,00	0,00	0,00	-
Příspěvky PO kraje	0,00	13 273,60	13 273,60	100,00%
Kompenzační příspěvek pro kraje - ubytování osob z Ukrajiny - UZ 98045	0,00	9 769,20	9 769,20	100,00%
Migrační vlna z Ukrajiny	0,00	3 464,40	3 464,40	100,00%
Prevence kriminality, Bezpečný kraj	0,00	40,00	40,00	100,00%
Transfery org., obcím, veř. rozp., obyvat.	16 250,00	19 107,36	15 811,56	82,75%
Činnost Sdružení hasičů Čech, Moravy a Slezska v Plzeňském kraji	2 500,00	2 500,00	2 500,00	100,00%
Finanční podpora obnovy území Plzeňského kraje postiženého pohromou	4 000,00	4 000,00	704,20	17,61%
Hasičský záchranný sbor Plzeňského kraje	500,00	500,00	500,00	100,00%
Individuální dotace projektu Kraje pro bezpečný internet	0,00	50,00	50,00	100,00%
Krajské ředitelství policie Plzeňského kraje	750,00	750,00	750,00	100,00%
Migrační vlna z Ukrajiny	0,00	827,20	827,20	100,00%
Podpora jednotek sborů dobrovolných hasičů obcí	8 500,00	8 997,24	8 997,24	100,00%
Podpora obcí PK při zajišťování bezpečnosti	0,00	1 302,92	1 302,92	100,00%
Prevence kriminality, Bezpečný kraj	0,00	180,00	180,00	100,00%
Kultura a cestovní ruch	432 057,00	449 679,45	442 923,20	98,50%
Běžné výdaje oblastí - Cestovní ruch	10 200,00	13 850,20	13 688,91	98,84%
Podpora tvorby produktů CR v PK	350,00	234,00	233,71	99,87%
Portály turisturaj.cz, itep-plzen.cz, zapadoceskebaroko.cz, mobilní aplikace, sociální sítě	700,00	918,50	918,25	99,97%
Prezentační a marketingová podpora projektu Západočeské baroko	250,00	147,00	146,12	99,40%
Projekty industriálního turismu, agroturistiky a ekoturistiky (Industry Open, Prázdniny na venkově...)	800,00	106,50	106,30	99,81%



Výdaje Plzeňského kraje po konsolidaci (v tis. Kč)

Období	2022			
Rozpočtová oblast	Schválený rozpočet	Upravený rozpočet	Čerpání	% plnění k UR
Propagace a inzerce Plzeňského kraje v médiích (tisk, online, audio, video, foto), marketingové kampaně, press a fam tripy	1 600,00	2 071,00	2 060,09	99,47%
Předfinancování a kofinancování projektů	0,00	930,00	858,29	92,29%
Reprezentace a propagace Plzeňského kraje v informačních centrech	700,00	0,00	0,00	-
Reprezentace a propagace Plzeňského kraje v příhraničí a spolupráce s tamními subjekty CR	100,00	0,20	0,00	0,00%
Strategické dokumenty, aktualizace koncepcí, statistiky, sběr dat	200,00	466,00	465,10	99,81%
Tisky a dotisky propagačních materiálů, turistických map a tvorba propagačních předmětů	600,00	1 286,00	1 276,07	99,23%
Údržba značení lyžařských a pěších tras	200,00	200,00	200,00	100,00%
Udržitelnost individuálních projektů	700,00	455,00	452,28	99,40%
Veletřh cestovního ruchu Plzeňského kraje ITEP	2 500,00	3 401,00	3 400,74	99,99%
Výstavy, veletrhy a prezentační akce v oblasti CR v České republice a v zahraničí	1 500,00	3 635,00	3 571,97	98,27%
Běžné výdaje oblastí - Kultura	3 230,00	5 134,75	3 971,96	77,35%
Individuální projekty významně prezentující Plzeňský kraj v oblasti kultury	0,00	934,22	933,18	99,89%
Odborné posudky, průzkumy, metodická, vzdělávací, přednášková a výstavní činnost, veletrhy, nákup odborných publikací a audiovizuálních děl	100,00	100,00	0,00	0,00%
Podpora filmových projektů a činnosti filmové kanceláře pro Plzeňský kraj	0,00	449,56	449,56	100,00%
Prezentační a marketingová podpora tradiční lidové kultury včetně prezentace mistrů tradiční rukodělné výroby PK a nositelů krajského nemateriálního kulturního dědictví, Ocenění mistrům tradiční rukodělné výroby, Soutěž o nejlepší obnovu památky	130,00	130,00	128,48	98,83%
Projekt Západočeské baroko, Centrum baroka v Mariánské Týnici	1 200,00	946,78	946,78	100,00%
Projekty "Prezentace moderních dějin" a "Zaniklé obce"	1 000,00	1 000,00	0,00	0,00%
Předfinancování a kofinancování projektů	0,00	774,19	774,19	100,00%
Výročí osvobození - oslavy v Plzeňském kraji	800,00	800,00	739,77	92,47%
Neinvestiční půjčené prostředky - Kultura	0,00	6 521,29	2 265,82	34,75%
Předfinancování a kofinancování projektů	0,00	6 521,29	2 265,82	34,75%
Příspěvky PO kraje - Kultura	331 837,00	338 032,69	337 314,52	99,79%
Finanční ocenění v rámci XX. ročníku Národní soutěže muzeí Gloria musaealis 2021 - UZ 34025	0,00	70,00	70,00	100,00%
ISO (Integrovaný systém ochrany)	0,00	294,00	294,00	100,00%
Kulturní aktivity - UZ 34070	0,00	1 451,00	1 451,00	100,00%
Kybernetické zabezpečení a dohledové bezpečnostní centrum ZZO	300,00	300,00	290,40	96,80%
Podpora expozičních a výstavních projektů - UZ 34021	0,00	300,00	300,00	100,00%
Podpora standardizovaných veřejných služeb muzeí a galerií - UZ 34017	0,00	131,50	131,50	100,00%
Podpora vědy a výzkumu v kulturních paměťových organizacích	1 500,00	836,00	836,00	100,00%
Podpora výchovně vzdělávacích aktivit v muzejnictví - UZ 34019	0,00	213,50	213,50	100,00%
Pověřené odborné regionální pracoviště TLK pro PK, provoz ELA v Chanovicích, Den řemesel 2022 - Vlastivědné muzeum Dr. Hostaše v Klatovech, příspěvková organizace	550,00	550,00	550,00	100,00%
Program péče o VPR, VPZ a KPZ - UZ 34057	0,00	180,00	180,00	100,00%



Výdaje Plzeňského kraje po konsolidaci (v tis. Kč)

Období	2022			
Rozpočtová oblast	Schválený rozpočet	Upravený rozpočet	Čerpání	% plnění k UR
Projekt Západočeské baroko, Centrum baroka v Mariánské Týnici	0,00	259,00	259,00	100,00%
Provozní příspěvek	319 987,00	324 428,42	324 428,42	100,00%
Předfinancování a kofinancování projektů	0,00	7 518,70	7 518,70	100,00%
Rezerva na provozní náklady v oblasti kultury	9 500,00	708,57	0,00	0,00%
Veřejné informační služby knihoven - UZ 34053	0,00	792,00	792,00	100,00%
Transfery org., obcím, veř. rozp., obyvat. - Cestovní ruch	5 800,00	5 309,80	5 309,80	100,00%
Podpora činnosti informačních center na území Plzeňského kraje	800,00	765,00	765,00	100,00%
Podpora oblastních a lokálních destinačních společností v Plzeňském kraji	3 500,00	3 030,00	3 030,00	100,00%
Podpora rozvoje venkovského cestovního ruchu v Plzeňském kraji	1 500,00	1 514,80	1 514,80	100,00%
Transfery org., obcím, veř. rozp., obyvat. - Kultura	80 990,00	80 830,71	80 372,19	99,43%
15. Mezinárodní filmový festival pro děti a mládež JUNIORFEST - JUNIORFEST, z.s.	700,00	700,00	700,00	100,00%
35. filmový festival Finále Plzeň 2022 - Film Servis Plzeň s.r.o.	900,00	900,00	900,00	100,00%
42. Smetanovské dny 2022 - Plzeňská filharmonie, obecně prospěšná společnost	800,00	800,00	800,00	100,00%
Činnost pobočky Paměti národa pro Plzeňský kraj - POST BELLUM, z. ú.	450,00	450,00	450,00	100,00%
Individuální projekty významně prezentující Plzeňský kraj v oblasti kultury	500,00	790,27	777,00	98,32%
Mezinárodní festival DIVADLO 2022 - Mezinárodní festival Divadlo Plzeň	900,00	900,00	900,00	100,00%
Mikrogranty Plzeňského kraje na podporu a oživení kulturních a uměleckých aktivit v roce 2022	500,00	500,00	470,00	94,00%
Nákup knižního fondu knihoven v Plzeňském kraji pro rok 2022	1 000,00	1 000,00	1 000,00	100,00%
Podpora činnosti 2022 - Divadlo ALFA, příspěvková organizace	2 500,00	2 500,00	2 500,00	100,00%
Podpora činnosti 2022 - Plzeňská filharmonie, obecně prospěšná společnost	14 000,00	14 000,00	14 000,00	100,00%
Podpora činnosti 2022 - Spolek Klubu přátel Divadla PLUTO - profesionální scény komedie od kabaretu po operetu	350,00	350,00	350,00	100,00%
Podpora činnosti 2022 a Noc s operou - Divadlo Josefa Kajetána Tyla, příspěvková organizace	6 500,00	6 500,00	6 500,00	100,00%
Podpora činnosti provozování Památníku spolužití Čechů, Němců a Židů na Šumavě v Horské synagoze v Hartmanicích na Šumavě - Památník Hartmanice	400,00	400,00	400,00	100,00%
Podpora filmových projektů a činnosti filmové kanceláře pro Plzeňský kraj	5 000,00	4 550,44	4 500,00	98,89%
Podpora kultury Plzeňského kraje včetně podpory tradiční lidové kultury a projektu Západočeské baroko, dotace externím subjektům	7 000,00	7 000,00	6 948,19	99,26%
Podpora literární tvorby a publikační činnosti 2022	1 500,00	1 500,00	1 430,00	95,33%
Podpora péče o pomníky, válečné hroby a pietní místa na území Plzeňského kraje	400,00	400,00	400,00	100,00%
Podpora revitalizace významných kulturních památek v Plzeňském kraji	1 000,00	1 000,00	1 000,00	100,00%
Program na obnovu historického stavebního fondu v památkových rezervacích a zónách a staveb drobné architektury na území PK (zhodnocení, oživení, prezentace, plány ochrany památkových území a staveb drobné architektury na území PK)	4 000,00	4 150,00	4 070,00	98,07%



Výdaje Plzeňského kraje po konsolidaci (v tis. Kč)

Období	2022			
Rozpočtová oblast	Schválený rozpočet	Upravený rozpočet	Čerpání	% plnění k UR
Program na zachování a obnovu kulturních památek PK (zhodnocení, oživení a prezentace památkového fondu na území PK)	22 000,00	21 850,00	21 687,00	99,25%
Provoz Galerie Jiřího Trnky v Plzni v roce 2022 - Unie výtvarných umělců Plzeň, z.s.	140,00	140,00	140,00	100,00%
Skupova Plzeň - Divadlo Alfa, příspěvková organizace	350,00	350,00	350,00	100,00%
Udržitelnost projektu Plzeň - EHMK 2015 - Plzeň 2015, zapsaný ústav	2 100,00	2 100,00	2 100,00	100,00%
Výkon regionálních funkcí knihoven v PK	8 000,00	8 000,00	8 000,00	100,00%
Majetek	72 300,00	29 509,97	27 033,59	91,61%
Běžné výdaje oblastí	72 300,00	29 509,97	27 033,59	91,61%
Energetický management PK	6 000,00	1 058,20	0,00	0,00%
Nákup služeb	3 000,00	3 117,81	2 364,78	75,85%
Opravy a údržba objektů PK	45 000,00	0,00	0,00	-
Opravy a udržování - obchodní společnosti	3 000,00	10 615,01	10 001,86	94,22%
Platby daní a poplatků	1 200,00	441,31	389,31	88,22%
Pojištění nemovitostí v majetku kraje	14 100,00	13 854,14	13 854,14	100,00%
Předfinancování a kofinancování projektů	0,00	423,50	423,50	100,00%
Ostatní financování	79 516,00	252 725,72	168 346,02	66,61%
Běžné výdaje oblastí	37 266,00	47 184,34	-569,02	-1,21%
Asociace krajů	1 000,00	1 000,00	900,00	90,00%
Bankovní poplatky	2 500,00	2 471,05	1 068,99	43,26%
Kurzové rozdíly ve výdajích	100,00	100,00	61,58	61,58%
Metodická podpora příspěvkových organizací PK	300,00	300,00	18,15	6,05%
Nákup příkazových bloků	300,00	300,00	25,32	8,44%
Platby daní a poplatků	5 500,00	15 447,29	-2 791,89	-18,07%
Předfinancování a kofinancování projektů	0,00	143,99	143,99	100,00%
Studie, analýzy, porada krajů s MF	566,00	422,01	4,84	1,15%
Úroky z úvěrů	27 000,00	27 000,00	0,00	0,00%
Finanční vypořádání minulých let	0,00	10 413,29	10 413,29	100,00%
Finanční vypořádání minulých let	0,00	10 413,29	10 413,29	100,00%
Ostatní provozní výdaje	42 250,00	195 128,09	158 501,75	81,23%
Pohledávka Sberbank	0,00	158 472,80	158 472,80	100,00%
Rezerva na nepředvídatelné výdaje	42 250,00	36 626,34	0,00	0,00%
Vratky dobropisů, přeplatků záloh, mylně inkasovaných prostředků apod.	0,00	28,95	28,95	100,00%
Právní a legislativní	17 656,00	18 013,00	18 013,00	100,00%
Příspěvky PO kraje	17 656,00	18 013,00	18 013,00	100,00%
Provozní příspěvek	17 656,00	18 013,00	18 013,00	100,00%
Regionální rozvoj	30 060,00	74 508,00	73 457,88	98,59%
Běžné výdaje oblastí	1 055,00	1 601,30	1 352,88	84,49%
Investiční příležitosti v PK	50,00	50,00	24,60	49,20%
Metodická pomoc pro ORP	20,00	29,95	26,56	88,68%
Publikace	200,00	200,00	191,49	95,74%
Soutěže	150,00	660,00	659,56	99,93%
Studie	250,00	286,30	276,30	96,51%
Technická pomoc při územně plánovací činnosti	150,00	140,05	0,00	0,00%
Veletrhy	50,00	50,00	0,00	0,00%
Výstavy	185,00	185,00	174,37	94,26%
Transfery org., obcím, veř. rozp., obyvat.	29 005,00	72 906,70	72 105,00	98,90%
Dotace pro Místní akční skupiny a mikroregiony PK	3 000,00	3 000,00	3 000,00	100,00%
Neinvestiční transfery subjektům v oblasti Regionální rozvoj	350,00	2 970,00	2 970,00	100,00%
Neodkladné odstraňování staveb v havarijním stavu	500,00	500,00	181,00	36,20%
Odstraňování havarijních stavů a naléhavé potřeby obcí PK	20 000,00	12 853,00	12 853,00	100,00%
Podpora podnikání - Krajská hospodářská komora v PK	500,00	213,70	0,00	0,00%
Program stabilizace a obnovy venkova Plzeňského kraje	0,00	49 420,00	49 420,00	100,00%



Výdaje Plzeňského kraje po konsolidaci (v tis. Kč)

Období	2022			
Rozpočtová oblast	Schválený rozpočet	Upravený rozpočet	Čerpání	% plnění k UR
Soutěž Stavba roku Plzeňského kraje	260,00	0,00	0,00	-
Soutěže	395,00	395,00	395,00	100,00%
Úprava lyžařských běžeckých tras	500,00	500,00	426,00	85,20%
Venkovský dům PK	500,00	675,00	500,00	74,07%
Zachování prodejen v malých obcích Plzeňského kraje	3 000,00	2 380,00	2 360,00	99,16%
Sociální věci	210 776,00	1 563 879,52	1 472 163,79	94,14%
Běžné výdaje oblastí	890,00	89 254,66	4 367,73	4,89%
Diagnostika dětí a další služby v NRP	50,00	431,44	431,44	100,00%
Prevence kriminality	0,00	154,39	149,99	97,15%
Předfinancování a kofinancování projektů	0,00	86 674,11	1 814,08	2,09%
Přípravné kurzy pro žadatele o NRP	600,00	0,00	0,00	-
Setkání pěstounů	200,00	200,00	177,50	88,75%
Spoluúčast kraje na řešení sociální problematiky	0,00	284,35	284,35	100,00%
UZ 04001 - Podpora koordinátorů romských poradců	0,00	375,00	375,00	100,00%
UZ 13015 - Příspěvek na výkon sociální práce (s výjimkou sociálně-právní ochrany dětí)	0,00	1 105,25	1 105,25	100,00%
Výslechové místnosti pro dětské svědky a oběti trestné činnosti	40,00	30,12	30,12	100,00%
Neinvestiční půjčené prostředky	40 000,00	243 000,00	240 000,00	98,77%
Neinvestiční půjčené prostředky ostatním organizacím	0,00	3 000,00	0,00	0,00%
Neinvestiční půjčené prostředky zřízeným PO (návrtná finanční výpomoc)	40 000,00	40 000,00	40 000,00	100,00%
Program pro poskytování návratných finančních výpomocí na zajištění poskytování sociálních služeb	0,00	200 000,00	200 000,00	100,00%
Ostatní provozní výdaje	0,00	4 573,02	4 573,02	100,00%
Předfinancování a kofinancování projektů	0,00	9,65	9,65	100,00%
Spoluúčast kraje na řešení sociální problematiky	0,00	4 563,37	4 563,37	100,00%
Příspěvky PO kraje	132 000,00	470 356,55	466 682,51	99,22%
Dofinancování provozu	130 000,00	0,00	0,00	0,00%
Dofinancování provozu ZDVOP Robinson	2 000,00	0,00	0,00	-
Provozní příspěvek	0,00	64 199,03	64 199,03	100,00%
Předfinancování a kofinancování projektů	0,00	899,17	899,17	100,00%
UZ 13305 - Neinvestiční nedávkové transfery podle zákona č. 108/2006 Sb., o sociálních službách (§ 101, § 102 a § 103)	0,00	392 137,39	392 137,39	100,00%
UZ 13307 - Transfery na státní příspěvek zřizovatelům zařízení pro děti vyžadující okamžitou pomoc	0,00	12 520,96	8 846,92	70,66%
Zajištění přípravných kurzů pro žadatele o NRP	0,00	600,00	600,00	100,00%
Transfery org., obcím, veř. rozp., obyvat.	37 886,00	756 695,29	756 540,53	99,98%
Neinvestiční transfery subjektům v oblasti sociální věci	1 186,00	2 829,24	2 829,24	100,00%
Podpora pro obce, které mají uzavřenu smlouvu s registr. poskytovatelem soc. služeb na zajišťování peč. služby na území PK	0,00	3 000,00	3 000,00	100,00%
Program podpory činností organizací sdružujících zdravotně postižené a chronicky nemocné v Plzeňském kraji	0,00	3 800,00	3 769,25	99,19%
Program podpory projektů mezigeneračních komunitních, mateřských a rodičovských center v PK	0,00	960,00	960,00	100,00%
Program podpory sociálních služeb v Plzeňském kraji	0,00	19 000,00	19 000,00	100,00%
Program podpory sociálních služeb v Plzeňském kraji - Pečovatelská služba poskytovaná obcemi	0,00	5 000,00	5 000,00	100,00%
Protidrogové projekty-spoluúčast	0,00	2 800,00	2 800,00	100,00%
Předfinancování a kofinancování projektů	0,00	17 591,55	17 591,55	100,00%
Spoluúčast kraje na řešení sociální problematiky	36 700,00	0,00	0,00	-
UZ 13305 - Neinvestiční nedávkové transfery podle zákona č. 108/2006 Sb., o sociálních službách (§ 101, § 102 a § 103)	0,00	684 242,45	684 242,45	100,00%
UZ 13307 - Transfery na státní příspěvek zřizovatelům zařízení pro děti vyžadující okamžitou pomoc	0,00	4 979,04	4 979,04	100,00%



Výdaje Plzeňského kraje po konsolidaci (v tis. Kč)

Období	2022			
Rozpočtová oblast	Schválený rozpočet	Upravený rozpočet	Čerpání	% plnění k UR
UZ 35030 - Dotační program pro financování sociální části center duševního zdraví a multidisciplinárního týmu pro cílové skupiny dětí, lidí s demencí, lidí s problematikou závislosti a lidí s nařízeným ochranným léčením – pro rok 2022	0,00	12 493,00	12 369,00	99,01%
Školství, tělovýchova a sport	537 104,00	10 463 226,44	10 445 460,17	99,83%
Běžné výdaje oblastí - Školství	31 720,00	42 529,67	28 254,52	66,43%
Koncepční a rozvojová činnost v oblasti Školství	200,00	196,30	196,30	100,00%
Motivace pro technické vzdělávání mládeže PK	3 000,00	140,64	140,64	100,00%
Ocenění - věcné ceny ve vyhlášených soutěžích	0,00	240,00	210,96	87,90%
Podpora technického vzdělávání	3 000,00	1 031,64	1 031,64	100,00%
Předfinancování a kofinancování projektů	0,00	39 791,07	25 601,12	64,34%
Realizace Krajského akčního plánu	2 500,00	454,20	398,03	87,63%
Rezerva fin. prostř. na provozní náklady škol a školských zař.	20 000,00	0,00	0,00	-
Řemeslo má zlaté dno	220,00	174,66	174,66	100,00%
Teritoriální pakt zaměstnanosti Plzeňského kraje	2 500,00	200,00	200,00	100,00%
Udržitelnost projektu "Technické a přírodovědné vzdělávání"	300,00	33,80	33,80	100,00%
Úhrada služeb v oblasti školství	0,00	267,35	267,35	100,00%
Běžné výdaje oblastí - Tělovýchova a sport	3 000,00	3 000,00	2 903,53	96,78%
Olympiáda dětí a mládeže ČR	3 000,00	3 000,00	2 903,53	96,78%
Finanční vypořádání minulých let - Školství	0,00	2 445,05	2 445,05	100,00%
Krajský akční plán rozvoje vzdělávání Plzeňského kraje	0,00	352,01	352,01	100,00%
Obědy do škol v Plzeňském kraji	0,00	2 093,05	2 093,05	100,00%
Neinvestiční půjčené prostředky - Školství	0,00	9 510,76	6 318,99	66,44%
Předfinancování a kofinancování projektů	0,00	9 510,76	6 318,99	66,44%
Ostatní provozní výdaje - Školství	0,00	7,65	7,65	100,00%
Digitization in education in the Pilsen region and Liechtenstein	0,00	7,65	7,65	100,00%
Příspěvky PO kraje - Školství	402 350,00	3 558 568,71	3 558 568,71	100,00%
EVVO - environmentální výchova	0,00	50,00	50,00	100,00%
Mikrogranty Plzeňského kraje pro podporu a rozvoj oblasti školství, mládeže	0,00	884,00	884,00	100,00%
Neinvestiční dotace - krajské školy	0,00	3 076 250,98	3 076 250,98	100,00%
Podpora mezinárodní spolupráce	0,00	419,00	419,00	100,00%
Podpora preventivních aktivit a výchovy k toleranci	0,00	876,00	876,00	100,00%
Podpora talentovaných žáků v PK - udr.projektu	0,00	2 200,00	2 200,00	100,00%
Podpora volnočasových aktivit	0,00	480,00	480,00	100,00%
Podpora zájmové činnosti /soutěže a přehlídky - Středisko služeb školám Plzeň	1 200,00	1 200,00	1 200,00	100,00%
Program Nadání	0,00	114,40	114,40	100,00%
Provozní příspěvek	389 150,00	421 641,85	421 641,85	100,00%
Předfinancování a kofinancování projektů	0,00	43 972,48	43 972,48	100,00%
Systémová podpora rozvoje ICT zřízených organizací	12 000,00	10 480,00	10 480,00	100,00%
Příspěvky PO kraje - Tělovýchova a sport	0,00	50,00	50,00	100,00%
Systémová podpora výkonnostního sportu	0,00	50,00	50,00	100,00%
Transfery org., obcím, veř. rozp., obyvat. - Obecní školy	0,00	6 401 598,52	6 401 598,52	100,00%
Obecní školy	0,00	6 401 598,52	6 401 598,52	100,00%
Transfery org., obcím, veř. rozp., obyvat. - Školství	34 974,00	387 686,07	387 623,20	99,98%
EVVO - environmentální výchova	50,00	0,00	0,00	-
Mikrogranty Plzeňského kraje pro podporu a rozvoj oblasti školství, mládeže	1 500,00	616,00	616,00	100,00%
Neinvestiční dotace - soukromé školy	0,00	354 690,76	354 690,76	100,00%
Podpora jazykového vzdělávání	1 000,00	1 000,00	997,13	99,71%
Podpora mezinárodní spolupráce	1 500,00	1 031,00	991,00	96,12%



Výdaje Plzeňského kraje po konsolidaci (v tis. Kč)

Období	2022			
Rozpočtová oblast	Schválený rozpočet	Upravený rozpočet	Čerpání	% plnění k UR
Podpora preventivních aktivit a výchovy k toleranci	2 300,00	1 424,00	1 404,00	98,60%
Podpora projektu "Techmania Science center" (IČO: 26396645)	14 000,00	10 850,00	10 850,00	100,00%
Podpora talentovaných žáků v PK - udr.projektu	2 200,00	0,00	0,00	-
Podpora volnočasových aktivit	2 000,00	1 520,00	1 520,00	100,00%
Program Nadání	270,00	155,60	155,60	100,00%
Program Studuj srdcem (RIS3)	504,00	0,00	0,00	-
Předfinancování a kofinancování projektů	0,00	3 748,71	3 748,71	100,00%
Teritoriální pakt zaměstnanosti Plzeňského kraje	0,00	2 100,00	2 100,00	100,00%
Univerzita Karlova Lékařská fakulta v Plzni (IČO: 00216208) - program Academic career in Pilsen/Akademickým pracovníkem v Plzni (RIS3)	900,00	1 800,00	1 800,00	100,00%
Univerzita Karlova Lékařská fakulta v Plzni (IČO: 00216208) - program Posílení sítě spolupráce vzdělávacích institucích všech stupňů a VO - Juniorská univerzitní Plzeň (RIS3)	150,00	150,00	150,00	100,00%
Základní škola speciální a Praktická škola Diakonie ČCE Merklín (IČO: 71197583)	200,00	200,00	200,00	100,00%
Západočeská univerzita v Plzni (IČO: 49777513)	8 400,00	8 400,00	8 400,00	100,00%
Transfery org., obcím, veř. rozp., obyvat. - Tělovýchova a sport	65 060,00	57 830,00	57 690,00	99,76%
Akademie individuálních sportů Plzeňského kraje, z. s. (IČO: 06646042)	5 700,00	5 700,00	5 700,00	100,00%
Atletický klub Škoda Plzeň, z. s. (IČO: 45332533)	300,00	300,00	300,00	100,00%
Atletický klub Škoda Plzeň, z. s. (IČO: 45332533) - atletická akademie	2 000,00	2 000,00	2 000,00	100,00%
AUTOMOTO KLUB PAČEJOV V AČR (IČO: 43316476)	300,00	300,00	300,00	100,00%
DHC Plzeň z. s. (IČO: 66363501)	1 500,00	1 500,00	1 500,00	100,00%
HC Klatovy z. s. (IČO: 64861830)	400,00	400,00	400,00	100,00%
HC Meteor Třeboň z.s. (IČO: 26649039)	400,00	400,00	400,00	100,00%
HOCKEY CLUB PLZEŇ 1929 (IČO: 45331634)	4 000,00	4 000,00	4 000,00	100,00%
Krajská rada Asociace školních sportovních klubů České republiky Plzeňského kraje, pobočný spolek (IČO: 70926883)	150,00	150,00	150,00	100,00%
Nadační fond regionální fotbalové Akademie Plzeňského kraje (IČO: 03849988)	500,00	500,00	500,00	100,00%
Nadační fond Regionální plzeňské hokejové akademie (IČO: 05612250)	3 000,00	3 000,00	3 000,00	100,00%
Nadační fond Regionální plzeňské tenisové akademie (IČO: 05640687)	1 500,00	1 500,00	1 500,00	100,00%
Nadační fond západočeských olympioniků (IČO: 29117372)	300,00	300,00	300,00	100,00%
Plavecký klub Slávia VŠ Plzeň z.s. (IČO: 49779133)	300,00	300,00	300,00	100,00%
Plochodrážní klub v AČR Plzeň (IČO: 00668931)	300,00	300,00	300,00	100,00%
Plzeňská krajská organizace ČUS (IČO: 70926514)	700,00	700,00	700,00	100,00%
Plzeňská krajská rada dětí a mládeže, z. s. (IČO: 26632110)	80,00	80,00	80,00	100,00%
Plzeňská sportovní unie, z. s. (IČO: 49776266)	80,00	80,00	0,00	0,00%
Pošumavský auto moto klub v AČR (IČO: 00479942)	300,00	300,00	300,00	100,00%
RGA - regionální golfová akademie, z. s. (IČO: 69981507)	1 000,00	1 000,00	1 000,00	100,00%
Roman Kreuziger Cycling Academy z. s. (IČO: 06593321)	500,00	500,00	500,00	100,00%
Silesiae z. s. (IČO: 27031276)	200,00	200,00	200,00	100,00%
Sportmánie v Plzeňském kraji	700,00	1 000,00	1 000,00	100,00%
Sportovní klub Radbuza Plzeň, z. s. (IČO: 00479853)	300,00	300,00	300,00	100,00%
Systémová podpora výkonnostního sportu	30 600,00	23 070,00	23 010,00	99,74%
TALENT PLZEŇ při Bolevecké základní škole, z. s. (zkratka TALENT PZEŇ) (IČO: 14702843)	3 000,00	3 000,00	3 000,00	100,00%
Tělovýchovná jednota Jiskra Domažlice, z. s. (IČO: 00524123)	350,00	350,00	350,00	100,00%



Výdaje Plzeňského kraje po konsolidaci (v tis. Kč)

Období	2022			
Rozpočtová oblast	Schválený rozpočet	Upravený rozpočet	Čerpání	% plnění k UR
Tělovýchovná jednota Plzeň - Litice, z.s. (IČO: 41636392)	200,00	200,00	200,00	100,00%
TJ Lokomotiva Plzeň z. s. (IČO: 40525724)	1 000,00	1 000,00	1 000,00	100,00%
TJ Sokol Město Touškov (IČO: 14703271)	250,00	250,00	250,00	100,00%
Triatlon klub Klatovy (IČO: 43313230)	150,00	150,00	150,00	100,00%
Triatlon Plzeň, z.s. (IČO: 04608879)	1 000,00	1 000,00	1 000,00	100,00%
Viktoria Plzeň - fotbal, z.s. (IČO: 27002667)	4 000,00	4 000,00	4 000,00	100,00%
Vnitřní správa	408 087,00	410 493,05	400 641,64	97,60%
Běžné výdaje oblastí	394 187,00	395 630,94	386 583,37	97,71%
Fond zaměstnavatele	5 685,00	6 707,08	6 173,82	92,05%
Nákup materiálu	11 713,00	11 316,99	9 434,99	83,37%
Nákup služeb	31 371,00	30 221,71	27 419,30	90,73%
Nákup vody, paliv a energie	10 300,00	6 350,00	5 706,63	89,87%
Ostatní nákupy	6 305,00	6 731,01	5 570,41	82,76%
Ostatní osobní výdaje, odstupné	4 100,00	2 698,60	2 646,13	98,06%
Platby daní a poplatků, nákup kolků	335,00	335,00	219,00	65,37%
Platy zaměstnanců v pracovním poměru	239 990,00	244 149,14	244 063,71	99,97%
Povinné pojistné placené zaměstnavatelem	83 573,00	84 755,06	84 527,56	99,73%
Volba prezidenta ČR - UZ 98008	0,00	100,00	0,00	0,00%
Volby do zastupitelstev územních samosprávných celků	0,00	1 300,00	93,17	7,17%
Výdaje na některé úpravy hmotných věcí a pořízení některých práv k hmotným věcem	100,00	0,00	0,00	-
Výdaje souv. s nein. nákupy, příspěvky, náhrady a věcné dary	715,00	966,34	728,66	75,40%
Transfery org., obcím, veř. rozp., obyvat.	13 900,00	14 862,11	14 058,27	94,59%
Fond zaměstnavatele	11 550,00	11 127,92	10 632,96	95,55%
Náhrada mezd v době nemoci	2 100,00	3 684,20	3 425,31	92,97%
Soutěže - OIT	250,00	50,00	0,00	0,00%
Zastupitelé	78 993,00	83 645,80	70 320,07	84,07%
Běžné výdaje oblastí	69 476,00	69 698,80	56 640,03	81,26%
Mediální komunikace	13 000,00	12 879,00	9 786,63	75,99%
Nákup materiálu	3 200,00	3 284,67	2 940,52	89,52%
Nákup služeb	13 000,00	13 256,93	6 764,23	51,02%
Odměny členů zastupitelstev krajů	24 075,00	26 142,10	25 990,06	99,42%
Ostatní nákupy	3 320,00	3 320,00	2 014,79	60,69%
Ostatní osobní výdaje	3 350,00	2 193,50	2 193,50	100,00%
Platby daní a poplatků, nákup kolků	7,00	9,20	7,40	80,43%
Povinné pojistné placené zaměstnavatelem	9 324,00	8 413,40	6 762,17	80,37%
Výdaje souv. s nein. nákupy, příspěvky, náhrady a věcné dary	200,00	200,00	180,73	90,37%
Příspěvky PO kraje	0,00	5,00	5,00	100,00%
Regionální potravina	0,00	5,00	5,00	100,00%
Transfery do zahraničí	17,00	5 017,00	5 014,92	99,96%
Institut regionů Evropy	17,00	17,00	14,92	87,74%
Podpora Ukrajiny	0,00	5 000,00	5 000,00	100,00%
Transfery org., obcím, veř. rozp., obyvat.	9 500,00	8 925,00	8 660,12	97,03%
Individuální žádosti o podporu	4 500,00	4 560,69	4 560,69	100,00%
Ostatní neinvestiční transfery obyvatelstvu	600,00	600,00	366,00	61,00%
Ostatní transfery mimo programy	0,00	40,00	40,00	100,00%
Podpora neziskových organizací	3 000,00	1 355,00	1 355,00	100,00%
Podpora sportovců reprezentujících Plzeňský kraj na mistrovství světa/mistrovství Evropy	1 400,00	2 369,31	2 338,44	98,70%
Zdravotnictví	668 494,00	670 825,45	659 265,66	98,28%
Běžné výdaje oblastí	260 625,00	260 408,00	249 088,22	95,65%
COVID	82,00	82,00	81,31	99,16%
Ostatní výdaje ve zdravotnictví	0,00	6,21	6,21	100,00%
Pohotovostní služby	48 569,00	48 569,00	48 298,84	99,44%



Výdaje Plzeňského kraje po konsolidaci (v tis. Kč)

Období	2022			
Rozpočtová oblast	Schválený rozpočet	Upravený rozpočet	Čerpání	% plnění k UR
Pohotovostní služby - doplatek minulého roku	3 000,00	66,30	0,00	0,00%
Posudková a expertní činnost	1 000,00	963,79	298,00	30,92%
Protialkoholní záchytná stanice	9 584,00	9 584,00	9 583,33	99,99%
Rezerva na neočekávané výdaje ve zdravotnictví	20 000,00	0,00	0,00	-
Služby obecného hospodářského zájmu	128 000,00	177 000,00	177 000,00	100,00%
Služby obecného hospodářského zájmu - doplatek minulého roku	40 000,00	13 746,70	13 476,70	98,04%
Služby obecného hospodářského zájmu - ostatní	10 000,00	10 000,00	0,00	0,00%
Správa cenných papírů	280,00	280,00	270,86	96,74%
Výběrová řízení dle zákona č. 48/1997 Sb.	10,00	10,00	3,40	34,00%
Zdravý kraj	100,00	100,00	69,55	69,55%
Příspěvky PO kraje	402 409,00	404 770,45	404 770,45	100,00%
Dotační program pro poskytovatele zdravotnické záchranné služby s cílem zajištění provozu jednotného informačního systému v letecké záchranné službě v České republice	0,00	180,00	180,00	100,00%
Program přeshraniční spolupráce Česká republika - Svobodný stát Bavorsko Cíl EÚS 2014-2020	0,00	173,30	173,30	100,00%
Provozní příspěvek	402 409,00	402 439,00	402 439,00	100,00%
Předfinancování a kofinancování projektů	0,00	192,42	192,42	100,00%
Připravenost poskytovatele ZZS na řešení mimořádných událostí a krizových situací - NIV - UZ 35018	0,00	1 785,73	1 785,73	100,00%
Transfery org., obcím, veř. rozp., obyvat.	5 460,00	5 647,00	5 407,00	95,75%
Hospicová péče	3 000,00	3 147,00	3 147,00	100,00%
Neinvestiční transfery subjektům v oblasti zdravotnictví	370,00	370,00	370,00	100,00%
Pohotovostní služby	1 200,00	1 200,00	1 200,00	100,00%
Vedení onkologických registrů	400,00	400,00	400,00	100,00%
Vzdělávání lékařů	240,00	240,00	0,00	0,00%
Zdravý kraj	250,00	290,00	290,00	100,00%
Životní prostředí	26 523,00	32 297,56	23 583,78	73,02%
Běžné výdaje oblastí	12 890,00	17 863,66	11 875,90	66,48%
Činnost povodňové komise	100,00	100,00	0,00	0,00%
Environmentální vzdělávání, výchova a osvěta	500,00	546,00	545,82	99,97%
Evropsky významné lokality (Natura 2000) - management	300,00	300,00	112,75	37,58%
Intenzifikace separovaného sběru odpadů v obcích, divadelní představení pro děti, exkurze škol do školicího centra Černošín, spolupráce kolektivní systémy	1 100,00	920,00	529,39	57,54%
Konzultace, poradenství, analýzy, studie, právní služby, zadávání posudků k odvolacímu řízení	2 400,00	2 266,51	482,47	21,29%
Maloplošná chráněná území (přírodní rezervace, přírodní památky) + přírodní parky - management, zaměření, plány péče, úřední a informační tabule, pásové značení, průzkumy	1 700,00	1 555,37	967,00	62,17%
Podklady pro plán oblastí povodí, monitoring povrchových a podzemních vod, laboratoře, posudky, aktualizace PRVKPK	1 900,00	1 400,00	918,11	65,58%
Posudky dle zákona č. 100/2001 Sb.	500,00	500,00	0,00	0,00%
Posudky dle zákona č. 224/2015 Sb.	100,00	100,00	0,00	0,00%
Provozování hladinoměrů a srážkoměrů	2 330,00	2 330,00	1 409,26	60,48%
Průzkumy mimo chráněná území, stabilizace biotopů, ochrana, údržba a zajištění stanovišť, hnízd atd., záchranné programy, transfery	300,00	300,00	268,32	89,44%
Předfinancování a kofinancování projektů	0,00	5 873,29	5 315,79	90,51%
Přednášky pro školení OÚ	85,00	85,00	12,45	14,64%
Publikační a informační činnost	200,00	212,49	212,49	100,00%
Služební stejnokroj	85,00	85,00	72,51	85,31%
Udržitelnost individuálních projektů	1 200,00	1 200,00	944,83	78,74%
Vyhodnocení Plánu odpadového hospodářství PK	90,00	90,00	84,70	94,11%
Náhrady za nezpůsobenou újmu	0,00	44,62	44,62	100,00%



Výdaje Plzeňského kraje po konsolidaci (v tis. Kč)

Období	2022			
Rozpočtová oblast	Schválený rozpočet	Upravený rozpočet	Čerpání	% plnění k UR
Úhrada výdajů dle vodního zákona na provedení nezbytných opatření na ochranu vod	0,00	44,62	44,62	100,00%
Ostatní provozní výdaje	0,00	1,28	1,28	100,00%
Předfinancování a kofinancování projektů	0,00	1,28	1,28	100,00%
Příspěvky PO kraje	0,00	85,00	85,00	100,00%
Aktivity v ekologii	0,00	85,00	85,00	100,00%
Transfery org., obcím, veř. rozp., obyvat.	13 633,00	14 303,00	11 576,99	80,94%
Aktivity v ekologii	730,00	1 345,00	1 074,07	79,86%
Českomoravská myslivecká jednota	150,00	150,00	150,00	100,00%
Český rybářský svaz	150,00	150,00	150,00	100,00%
Český svaz chovatelů	180,00	180,00	180,00	100,00%
Český svaz zahrádkářů	100,00	100,00	64,00	64,00%
Ekologické projekty	4 323,00	4 323,00	2 403,92	55,61%
Environmentální vzdělávání, výchova a osvěta	500,00	500,00	0,00	0,00%
Intenzifikace separovaného sběru odpadů v obcích, divadelní představení pro děti, exkurze škol do školicího centra Černošín, spolupráce kolektivní systémy	0,00	180,00	180,00	100,00%
Podklady pro plán oblastí povodí, monitoring povrchových a podzemních vod, laboratoře, posudky, aktualizace PRVKPK	0,00	500,00	500,00	100,00%
Podpora činnosti zoologické zahrady	2 000,00	1 655,00	1 655,00	100,00%
Podpora dočasné péče o toulavá a opuštěná zvířata	1 000,00	720,00	720,00	100,00%
Podpora včelaření	2 500,00	2 500,00	2 500,00	100,00%
Záchrané stanice živočichů	2 000,00	2 000,00	2 000,00	100,00%
Kapitálové výdaje	3 793 126,00	4 268 093,78	3 427 213,41	80,30%
Doprava	647 800,00	1 925 492,33	1 712 745,18	88,95%
Investiční půjčené prostředky	0,00	1 133 009,80	920 262,64	81,22%
Předfinancování a kofinancování projektů	0,00	1 133 009,80	920 262,64	81,22%
Nestavební investice	0,00	234,19	234,19	100,00%
POVED	0,00	234,19	234,19	100,00%
Příspěvky PO kraje	607 800,00	752 248,34	752 248,34	100,00%
Investiční akce na silnicích a veřejně přístupných účelových komunikacích	545 000,00	465 102,90	465 102,90	100,00%
Předfinancování a kofinancování projektů SÚS	0,00	209 008,79	209 008,79	100,00%
Příprava staveb na silnicích a veřejně přístupných účelových komunikacích	35 000,00	36 896,01	36 896,01	100,00%
Státní fond dopravní infrastruktury	0,00	13 346,44	13 346,44	100,00%
Strojní investice	27 800,00	27 894,20	27 894,20	100,00%
Transfery org., obcím, veř. rozp., obyvat.	40 000,00	40 000,00	40 000,00	100,00%
Budování cyklostezek a cyklotras	40 000,00	40 000,00	40 000,00	100,00%
Individuální projekty	2 380 818,00	466 611,46	0,00	0,00%
Ostatní kapitálové výdaje	2 380 818,00	466 611,46	0,00	0,00%
Předfinancování a kofinancování projektů	2 380 818,00	466 611,46	0,00	0,00%
Informatika	17 510,00	169 710,00	168 578,51	99,33%
Nestavební investice	11 510,00	163 710,00	162 578,51	99,31%
Poskytování ICT služeb pro ZZO	11 510,00	13 710,00	12 745,90	92,97%
Předfinancování a kofinancování projektů	0,00	150 000,00	149 832,61	99,89%
Transfery org., obcím, veř. rozp., obyvat.	6 000,00	6 000,00	6 000,00	100,00%
Finanční podpora výstavby a rozšiřování metropolitních sítí	6 000,00	6 000,00	6 000,00	100,00%
Krizové řízení, IZS a bezpečný kraj	31 530,00	39 229,84	36 334,48	92,62%
Nestavební investice	330,00	330,00	58,20	17,64%
Migrační vlna z Ukrajiny	0,00	58,20	58,20	100,00%
Technická a informační podpora oblasti	330,00	271,80	0,00	0,00%
Transfery org., obcím, veř. rozp., obyvat.	31 200,00	38 899,84	36 276,28	93,26%
Bezpečnost a veřejný pořádek, Bezpečný kraj	3 500,00	2 620,80	0,00	0,00%
Hasičský záchranný sbor Plzeňského kraje	9 500,00	19 000,00	19 000,00	100,00%
Klidné příhraničí - kamerové systémy	0,00	559,19	559,19	100,00%



Výdaje Plzeňského kraje po konsolidaci (v tis. Kč)

Období	2022			
Rozpočtová oblast	Schválený rozpočet	Upravený rozpočet	Čerpání	% plnění k UR
Krajské ředitelství policie Plzeňského kraje	1 500,00	1 500,00	1 500,00	100,00%
Podpora jednotek sborů dobrovolných hasičů obcí	6 700,00	6 202,76	6 200,00	99,96%
Podpora obcí PK při zajišťování bezpečnosti	10 000,00	8 697,08	8 697,08	100,00%
Prevence kriminality, Bezpečný kraj	0,00	320,00	320,00	100,00%
Kultura a cestovní ruch	14 200,00	385 235,70	356 635,69	92,58%
Investiční půjčené prostředky - Kultura	0,00	104 266,93	76 313,90	73,19%
Předfinancování a kofinancování projektů	0,00	104 266,93	76 313,90	73,19%
Nákup akcií a majetkových podílů a vklady do fondů a ústavů - Kultura	0,00	124 800,00	124 800,00	100,00%
Předfinancování a kofinancování projektů	0,00	124 800,00	124 800,00	100,00%
Nestavební investice - Cestovní ruch	0,00	135,69	135,69	100,00%
Předfinancování a kofinancování projektů	0,00	60,00	60,00	100,00%
Udržitelnost individuálních projektů	0,00	75,69	75,69	100,00%
Příspěvky PO kraje - Kultura	9 500,00	151 088,77	150 684,10	99,73%
ISO (Integrovaný systém ochrany)	0,00	556,00	556,00	100,00%
Nákup sbírkových předmětů	9 500,00	9 018,11	8 613,44	95,51%
Podpora vědy a výzkumu v kulturních paměťových organizacích	0,00	664,00	664,00	100,00%
Předfinancování a kofinancování projektů	0,00	133 418,66	133 418,66	100,00%
Stavební investice	0,00	120,00	120,00	100,00%
Strojní investice	0,00	7 312,00	7 312,00	100,00%
Transfery org., obcím, veř. rozp., obyvat. - Cestovní ruch	4 700,00	4 624,31	4 382,00	94,76%
Podpora rozvoje cykloturistiky a cyklistické dopravy v Plzeňském kraji (PD, studie, infrastruktura, údržba a rekonstrukce)	3 200,00	3 200,00	3 200,00	100,00%
Podpora rozvoje venkovského cestovního ruchu v Plzeňském kraji	1 500,00	1 424,31	1 182,00	82,99%
Transfery org., obcím, veř. rozp., obyvat. - Kultura	0,00	320,00	320,00	100,00%
Individuální projekty významně prezentující Plzeňský kraj v oblasti kultury	0,00	320,00	320,00	100,00%
Majetek	409 240,00	504 298,03	475 296,13	94,25%
Příspěvky PO kraje	253 240,00	377 351,84	377 351,84	100,00%
Stavební investice PO	253 240,00	377 351,84	377 351,84	100,00%
Stavební investice	156 000,00	126 946,18	97 944,28	77,15%
Pořízení majetku	135 000,00	66 561,29	64 995,70	97,65%
Projektová dokumentace	10 000,00	0,00	0,00	-
Předfinancování a kofinancování projektů	0,00	29 020,90	7 495,35	25,83%
Stavební investice - obchodní společnosti	0,00	24 007,74	23 926,89	99,66%
Výkupy nemovitostí	11 000,00	5 000,00	1 526,34	30,53%
Výkupy pozemků pod krajskými komunikacemi	0,00	2 356,25	0,00	0,00%
Regionální rozvoj	113 216,00	68 943,00	65 554,80	95,09%
Nestavební investice	2 500,00	2 500,00	642,51	25,70%
Program rozvoje Plzeňského kraje	1 000,00	1 000,00	642,51	64,25%
Územně plánovací dokumentace kraje, územně plánovací podklady kraje, nadnárodní územní spolupráce	1 500,00	1 500,00	0,00	0,00%
Transfery org., obcím, veř. rozp., obyvat.	110 716,00	66 443,00	64 912,29	97,70%
Dotace na stavbu nebo rekonstrukci požární zbrojnice	10 716,00	10 716,00	10 715,29	99,99%
Integrované akce mikroregionů Plzeňského kraje	0,00	5 000,00	4 594,00	91,88%
Odstraňování havarijních stavů a naléhavé potřeby obcí PK	0,00	6 100,00	6 100,00	100,00%
Program stabilizace a obnovy venkova Plzeňského kraje	100 000,00	44 627,00	43 503,00	97,48%
Sociální věci	5 000,00	70 797,26	70 797,26	100,00%
Příspěvky PO kraje	0,00	66 152,15	66 152,15	100,00%
Stavební investice PO	0,00	65 982,95	65 982,95	100,00%
Strojní investice	0,00	169,20	169,20	100,00%
Transfery org., obcím, veř. rozp., obyvat.	5 000,00	4 645,11	4 645,11	100,00%
Program podpory sociálních služeb v Plzeňském kraji	5 000,00	4 645,11	4 645,11	100,00%



Výdaje Plzeňského kraje po konsolidaci (v tis. Kč)

Období	2022			
Rozpočtová oblast	Schválený rozpočet	Upravený rozpočet	Čerpání	% plnění k UR
Školství, tělovýchova a sport	40 710,00	249 861,59	212 280,20	84,96%
Investiční půjčené prostředky - Školství	0,00	152 236,11	116 664,42	76,63%
Předfinancování a kofinancování projektů	0,00	152 236,11	116 664,42	76,63%
Nákup akcií a majetkových podílů a vklady do fondů a ústavů - Školství	1 000,00	1 000,00	1 000,00	100,00%
Nadační fond Podpora technického vzdělávání v Plzeňském kraji	1 000,00	1 000,00	1 000,00	100,00%
Příspěvky PO kraje - Školství	9 710,00	62 225,48	60 370,72	97,02%
Investiční dotace - krajské školy	0,00	1 666,00	1 666,00	100,00%
Předfinancování a kofinancování projektů	0,00	47 951,14	46 096,38	96,13%
Strojní investice	9 710,00	12 608,34	12 608,34	100,00%
Příspěvky PO kraje - Tělovýchova a sport	0,00	6 850,00	6 850,00	100,00%
Příspěvky na vybudování a modernizaci sportovišť	0,00	6 850,00	6 850,00	100,00%
Transfery org., obcím, veř. rozp., obyvat. - Školství	0,00	3 150,00	3 150,00	100,00%
Podpora projektu "Techmania Science center" (IČO: 26396645)	0,00	3 150,00	3 150,00	100,00%
Transfery org., obcím, veř. rozp., obyvat. - Tělovýchova a sport	30 000,00	24 400,00	24 245,06	99,37%
Příspěvky na vybudování a modernizaci sportovišť	30 000,00	24 400,00	24 245,06	99,37%
Vnitřní správa	11 500,00	11 221,00	7 181,61	64,00%
Nestavební investice	6 500,00	7 021,00	5 892,86	83,93%
Dopravní prostředky	2 800,00	2 000,00	1 790,48	89,52%
Informační a komunikační technologie	0,00	155,89	155,89	100,00%
Nákup dlouhodobého hmotného majetku	100,00	100,00	0,00	0,00%
Ostatní nákup dlouh. nehm. majetku	200,00	100,00	0,00	0,00%
Programové vybavení	250,00	651,00	633,26	97,27%
Stroje, přístroje a zařízení	500,00	1 973,29	1 750,54	88,71%
Výpočetní technika	2 650,00	2 040,83	1 562,70	76,57%
Stavební investice	5 000,00	4 200,00	1 288,75	30,68%
Budovy, haly a stavby	5 000,00	4 200,00	1 288,75	30,68%
Zastupitelé	0,00	1 816,00	1 809,34	99,63%
Nestavební investice	0,00	201,00	194,34	96,69%
Nákup dlouhodobého hmotného majetku	0,00	80,00	73,34	91,67%
Ostatní nákup dlouhodobého nehmotného majetku	0,00	121,00	121,00	100,00%
Transfery org., obcím, veř. rozp., obyvat.	0,00	1 615,00	1 615,00	100,00%
Individuální žádosti o podporu	0,00	70,00	70,00	100,00%
Podpora neziskových organizací	0,00	1 545,00	1 545,00	100,00%
Zdravotnictví	4 625,00	129 334,97	129 334,97	100,00%
Investiční půjčené prostředky	0,00	103 250,00	103 250,00	100,00%
Investiční půjčené prostředky cizím subjektům	0,00	61 000,00	61 000,00	100,00%
Předfinancování a kofinancování projektů	0,00	42 250,00	42 250,00	100,00%
Příspěvky PO kraje	4 625,00	26 084,97	26 084,97	100,00%
Podpora rozvoje a obnovy materiálně technického vybavení pro řešení krizových situací - program č. 135 08 – investice	0,00	7 996,77	7 996,77	100,00%
Program přeshraniční spolupráce Česká republika - Svobodný stát Bavorsko Cíl EÚS 2014-2020	0,00	8,52	8,52	100,00%
Předfinancování a kofinancování projektů	0,00	13 454,67	13 454,67	100,00%
Strojní investice	4 625,00	4 625,00	4 625,00	100,00%
Životní prostředí	116 977,00	245 542,60	190 665,25	77,65%
Nestavební investice	0,00	204,80	204,80	100,00%
Maloplošná chráněná území (přírodní rezervace, přírodní památky) + přírodní parky - management, zaměření, plány péče, úřední a informační tabule, pásové značení, průzkumy	0,00	204,80	204,80	100,00%
Stavební investice	0,00	179,77	96,77	53,83%



Výdaje Plzeňského kraje po konsolidaci (v tis. Kč)

Období	2022
--------	------

Rozpočtová oblast	Schválený rozpočet	Upravený rozpočet	Čerpání	% plnění k UR
Maloplošná chráněná území (přírodní rezervace, přírodní památky) + přírodní parky - management, zaměření, plány péče, úřední a informační tabule, pásové značení, průzkumy	0,00	137,42	54,42	39,60%
Předfinancování a kofinancování projektů	0,00	42,35	42,35	100,00%
Transfery org., obcím, veř. rozp., obyvat.	116 977,00	245 158,03	190 363,68	77,65%
Aktivity v ekologii investiční	0,00	100,00	100,00	100,00%
Dotace obcím na vodohospodářskou infrastrukturu	100 000,00	124 724,00	122 499,40	98,22%
Dotiční program akumulční nádrže (Fond životního prostředí)	2 000,00	2 000,00	30,00	1,50%
Ekologické projekty	10 977,00	2 968,06	977,00	32,92%
Podpora činnosti zoologické zahrady	0,00	345,00	345,00	100,00%
Podpora dočasné péče o toulavá a opuštěná zvířata	0,00	478,00	478,00	100,00%
Předfinancování a kofinancování projektů	0,00	110 542,97	64 473,41	58,32%
Zemědělská podpora	4 000,00	4 000,00	1 460,87	36,52%
Celkem	8 653 175,00	21 539 164,80	20 383 658,48	94,64%



Výdaje Plzeňského kraje po konsolidaci dle rozpočtové skladby (v tis. Kč)

Období	2022						
Paragraf	Název paragrafu	Položka	Název položky	Schválený rozpočet	Upravený rozpočet	Čerpání rozpočtu	% plnění k UR
Doprava							
2212	Silnice	5166	Konzultační, poradenské a právní služby	0,00	0,00	0,00	-
		5331	Neinvestiční příspěvky zřízeným příspěvkovým organizacím	630 000,00	760 102,58	760 102,58	100,00%
		5336	Neinvestiční transfery zřízeným příspěvkovým organizacím	0,00	369 675,79	369 675,79	100,00%
		5651	Neinvestiční půjčené prostředky zřízeným příspěvkovým organizacím	0,00	1 190,20	1 190,09	99,99%
		6351	Investiční transfery zřízeným příspěvkovým organizacím	607 800,00	618 604,96	618 604,96	100,00%
		6356	Jiné investiční transfery zřízeným příspěvkovým organizacím	0,00	132 989,18	132 989,18	100,00%
		6451	Investiční půjčené prostředky zřízeným příspěvkovým organizacím	0,00	1 133 009,80	920 262,64	81,22%
2219	Ostatní záležitosti pozemních komunikací	5169	Nákup ostatních služeb	0,00	0,00	0,00	-
		5222	Neinvestiční transfery spolkům	0,00	355,61	355,61	100,00%
		6322	Investiční transfery spolkům	40 000,00	100,00	100,00	100,00%
		6341	Investiční transfery obcím	0,00	39 900,00	39 900,00	100,00%
		6351	Investiční transfery zřízeným příspěvkovým organizacím	0,00	598,19	598,19	100,00%
2221	Provoz veřejné silniční dopravy	5229	Ostatní neinvestiční transfery neziskovým a podobným osobám	0,00	0,00	0,00	-
2223	Bezpečnost silničního provozu	5133	Léky a zdravotnický materiál	0,00	0,00	0,00	-
		5139	Nákup materiálu jinde nezařazený	0,00	60,17	60,17	100,00%
		5169	Nákup ostatních služeb	900,00	89,83	26,95	30,00%
		5321	Neinvestiční transfery obcím	0,00	200,00	200,00	100,00%
		5339	Neinvestiční transfery cizím příspěvkovým organizacím	0,00	700,00	657,14	93,88%
2229	Ostatní záležitosti v silniční dopravě	5021	Ostatní osobní výdaje	0,00	0,00	0,00	-
2242	Provoz veřejné železniční dopravy	5169	Nákup ostatních služeb	0,00	0,00	0,00	-
2280	Výzkum a vývoj v dopravě	5222	Neinvestiční transfery spolkům	0,00	0,00	0,00	-
2292	Dopravní obslužnost veřejnými službami - linková	5168	Zpracování dat a služby související s informačními a komunikačními technologiemi	0,00	0,00	0,00	-
		5169	Nákup ostatních služeb	674 921,00	0,00	0,00	-
		5213	Neinvestiční transfery nefinančním podnikatelům - právníckým osobám	0,00	707 807,32	681 107,40	96,23%
		5323	Neinvestiční transfery krajům	0,00	5 176,06	5 176,06	100,00%
		5366	Výdaje z finančního vypořádání mezi krajem a obcemi	0,00	11,25	11,25	100,00%
2294	Dopravní obslužnost veřejnými službami - drážní	5169	Nákup ostatních služeb	880 632,00	0,00	0,00	-
		5213	Neinvestiční transfery nefinančním podnikatelům - právníckým osobám	0,00	948 659,25	947 185,85	99,84%
2295	Dopravní obslužnost veřejnými službami - smíšená	5168	Zpracování dat a služby související s informačními a komunikačními technologiemi	0,00	1 216,66	1 216,66	100,00%
		5169	Nákup ostatních služeb	15 700,00	19 494,16	19 493,16	99,99%
		5171	Opravy a udržování	1 500,00	1 500,00	370,81	24,72%
		5323	Neinvestiční transfery krajům	0,00	14 391,19	14 391,19	100,00%
2299	Ostatní záležitosti v dopravě	5136	Knihy a obdobné listinné informační prostředky	0,00	0,00	0,00	-
		5154	Elektrická energie	0,00	963,02	505,19	52,46%
		5163	Služby peněžních ústavů	200,00	286,68	286,68	100,00%
		5164	Nájemné	0,00	36,98	36,98	100,00%
		5166	Konzultační, poradenské a právní služby	6 300,00	5 769,07	1 362,08	23,61%
		5169	Nákup ostatních služeb	24 670,00	18 513,64	9 155,83	49,45%
		5321	Neinvestiční transfery obcím	420,00	320,00	320,00	100,00%
		5329	Ostatní neinvestiční transfery rozpočtům územní úrovně	0,00	150,00	150,00	100,00%
		6122	Stroje, přístroje a zařízení	0,00	234,19	234,19	100,00%
		6351	Investiční transfery zřízeným příspěvkovým organizacím	0,00	56,00	56,00	100,00%
6402	Finanční vypořádání	5366	Výdaje z finančního vypořádání mezi krajem a obcemi	0,00	0,00	0,00	-
Doprava Celkem				2 883 043,00	4 782 161,78	4 525 782,64	94,64%
Fondy a programy EU							
2510	Podpora podnikání	5212	Neinvestiční transfery nefinančním podnikatelům - fyzickým osobám	0,00	1 686,00	843,00	50,00%
		5213	Neinvestiční transfery nefinančním podnikatelům - právníckým osobám	4 000,00	5 014,00	2 857,00	56,98%
3299	Ostatní záležitosti vzdělávání	5011	Platy zaměstnanců v pracovním poměru výjma zaměstnanců na služebních místech	0,00	290,38	290,38	100,00%
		5031	Povinné pojistné na sociální zabezpečení a příspěvek na státní politiku zaměstnanosti	0,00	72,02	72,02	100,00%
		5032	Povinné pojistné na veřejné zdravotní pojištění	0,00	26,14	26,14	100,00%



Výdaje Plzeňského kraje po konsolidaci dle rozpočtové skladby (v tis. Kč)

Období	2022						
Paragraf	Název paragrafu	Položka	Název položky	Schválený rozpočet	Upravený rozpočet	Čerpání rozpočtu	% plnění k UR
3299	Ostatní záležitosti vzdělávání	5139	Nákup materiálu jinde nezařazený	0,00	450,66	450,66	100,00%
		5169	Nákup ostatních služeb	0,00	1 044,95	1 044,95	100,00%
		5173	Cestovné	0,00	1,73	1,73	100,00%
		5175	Pohoštění	0,00	51,78	51,78	100,00%
		5194	Výdaje na věcné dary	0,00	5,40	5,40	100,00%
		5332	Neinvestiční transfery veřejným vysokým školám	200,00	200,00	200,00	100,00%
		5904	Převody domněle neoprávněně použitých dotací zpět poskytovateli	0,00	1,08	1,08	100,00%
3639	Komunální služby a územní rozvoj jinde nezařazené	5011	Platy zaměstnanců v pracovním poměru výjma zaměstnanců na služebních místech	0,00	1 771,64	1 771,38	99,99%
		5021	Ostatní osobní výdaje	0,00	239,20	239,20	100,00%
		5031	Povinné pojistné na sociální zabezpečení a příspěvek na státní politiku zaměstnanosti	0,00	497,73	497,66	99,99%
		5032	Povinné pojistné na veřejné zdravotní pojištění	0,00	180,63	180,60	99,99%
		5137	Drobný dlouhodobý hmotný majetek	0,00	6,53	6,53	100,00%
		5139	Nákup materiálu jinde nezařazený	300,00	558,18	329,63	59,05%
		5164	Nájemné	250,00	250,00	0,00	0,00%
		5166	Konzultační, poradenské a právní služby	450,00	828,95	798,95	96,38%
		5167	Služby školení a vzdělávání	0,00	52,21	52,21	100,00%
		5168	Zpracování dat a služby související s informačními a komunikačními technologiemi	0,00	304,09	304,09	100,00%
		5169	Nákup ostatních služeb	8 700,00	9 291,94	8 197,61	88,22%
		5173	Cestovné	100,00	204,27	120,94	59,21%
		5175	Pohoštění	250,00	326,61	322,86	98,85%
		5194	Výdaje na věcné dary	50,00	50,00	0,00	0,00%
		5199	Ostatní výdaje související s neinvestičními nákupy	0,00	1 182,94	0,00	0,00%
		5221	Neinvestiční transfery fondacím, ústavům a obecně prospěšným společnostem	0,00	9 241,65	9 241,65	100,00%
		5332	Neinvestiční transfery veřejným vysokým školám	200,00	200,00	200,00	100,00%
3691	Mezinárodní spolupráce v oblasti bydlení, komunálních služeb a územního rozvoje	5332	Neinvestiční transfery veřejným vysokým školám	500,00	500,00	500,00	100,00%
		5532	Ostatní neinvestiční transfery do zahraničí	750,00	750,00	680,82	90,78%
6172	Činnost regionální správy	5137	Drobný dlouhodobý hmotný majetek	5,00	9,89	9,89	100,00%
		5139	Nákup materiálu jinde nezařazený	40,00	17,05	17,05	100,00%
		5151	Studená voda včetně stočného a úplaty za odvod dešťových vod	20,00	5,15	5,15	100,00%
		5153	Plyn	50,00	137,87	137,87	100,00%
		5154	Elektrická energie	35,00	27,97	27,97	100,00%
		5162	Služby elektronických komunikací	20,00	19,73	19,73	100,00%
		5163	Služby peněžních ústavů	40,00	37,41	37,41	100,00%
		5168	Zpracování dat a služby související s informačními a komunikačními technologiemi	10,00	4,84	4,84	100,00%
		5169	Nákup ostatních služeb	80,00	98,64	98,64	100,00%
		5171	Opravy a udržování	60,00	98,69	98,69	100,00%
		5179	Ostatní nákupy jinde nezařazené	40,00	56,62	56,62	100,00%
6223	Mezinárodní spolupráce jinde nezařazená	5011	Platy zaměstnanců v pracovním poměru výjma zaměstnanců na služebních místech	600,00	601,03	601,03	100,00%
		5031	Povinné pojistné na sociální zabezpečení a příspěvek na státní politiku zaměstnanosti	190,00	190,00	149,07	78,46%
		5032	Povinné pojistné na veřejné zdravotní pojištění	65,00	65,00	54,09	0,00%
		5038	Pojistné na zákonné pojištění odpovědnosti zaměstnavatele za škodu při pracovním úrazu nebo nemoci z povolání	3,00	3,00	2,59	86,40%
		5137	Drobný dlouhodobý hmotný majetek	10,00	10,00	8,15	81,47%
		5139	Nákup materiálu jinde nezařazený	30,00	30,00	24,65	82,17%
		5156	Pohonné hmoty a maziva	80,00	80,00	38,43	48,04%
		5161	Poštovní služby	2,00	2,00	0,39	19,64%
		5162	Služby elektronických komunikací	30,00	30,00	11,39	37,97%
		5164	Nájemné	15,00	15,00	0,00	0,00%
		5169	Nákup ostatních služeb	775,00	433,13	379,54	87,63%
		5173	Cestovné	700,00	773,65	773,65	100,00%
		5175	Pohoštění	700,00	841,53	841,53	100,00%
		5179	Ostatní nákupy jinde nezařazené	0,00	2,25	2,25	100,00%
		5194	Výdaje na věcné dary	0,00	9,54	9,54	100,00%
		5197	Náhrady zvýšených nákladů spojených s výkonem funkce v zahraničí	1 800,00	1 800,00	1 737,19	96,51%
Fondy a programy EU Celkem				21 150,00	40 680,70	34 435,61	84,65%
Individuální projekty							
6409	Ostatní činnosti jinde nezařazené	6909	Ostatní investiční výdaje jinde nezařazené	2 380 818,00	466 611,46	0,00	0,00%
Individuální projekty Celkem				2 380 818,00	466 611,46	0,00	0,00%



Výdaje Plzeňského kraje po konsolidaci dle rozpočtové skladby (v tis. Kč)

Období	2022						
Paragraf	Název paragrafu	Položka	Název položky	Schválený rozpočet	Upravený rozpočet	Čerpání rozpočtu	% plnění k UR
Informatika							
6219	Ostatní veřejné služby jinde nezařazené	5137	Drobný dlouhodobý hmotný majetek	30,00	89,54	89,54	100,00%
		5139	Nákup materiálu jinde nezařazený	100,00	795,02	786,87	98,98%
		5154	Elektrická energie	750,00	690,46	533,54	77,27%
		5162	Služby elektronických komunikací	420,00	420,00	376,71	89,69%
		5166	Konzultační, poradenské a právní služby	600,00	300,00	261,97	87,32%
		5168	Zpracování dat a služby související s informačními a komunikačními technologiemi	14 150,00	13 889,99	13 350,92	96,12%
		5169	Nákup ostatních služeb	400,00	80,00	0,00	0,00%
		5171	Opravy a udržování	540,00	240,00	0,00	0,00%
		5172	Podlimitní programové vybavení	0,00	485,00	474,03	97,74%
		5321	Neinvestiční transfery obcím	5 000,00	2 672,95	1 909,53	71,44%
		6111	Programové vybavení	2 660,00	2 454,10	1 492,36	60,81%
		6119	Ostatní nákup dlouhodobého nehmotného majetku	0,00	150 000,00	149 832,61	99,89%
		6122	Stroje, přístroje a zařízení	0,00	1 289,00	1 288,97	100,00%
		6125	Informační a komunikační technologie	8 850,00	9 966,90	9 964,57	99,98%
		6341	Investiční transfery obcím	6 000,00	6 000,00	6 000,00	100,00%
Informatika Celkem				39 500,00	189 372,95	186 361,62	98,41%
Krizové řízení, IZS a bezpečný kraj							
2212	Sílnice	5321	Neinvestiční transfery obcím	0,00	0,00	0,00	-
3121	Gymnázia	5331	Neinvestiční příspěvky zřízeným příspěvkovým organizacím	0,00	0,00	0,00	-
3122	Střední odborné školy	5331	Neinvestiční příspěvky zřízeným příspěvkovým organizacím	0,00	20,00	20,00	100,00%
3127	Střední školy	5331	Neinvestiční příspěvky zřízeným příspěvkovým organizacím	0,00	20,00	20,00	100,00%
3128	Sportovní školy - gymnázia	6351	Investiční transfery zřízeným příspěvkovým organizacím	0,00	0,00	0,00	-
3311	Divadelní činnost	5169	Nákup ostatních služeb	0,00	227,20	227,20	100,00%
3316	Vydavatelská činnost	5213	Neinvestiční transfery nefinančním podnikatelům - právnickým osobám	0,00	0,00	0,00	-
3419	Ostatní sportovní činnost	5222	Neinvestiční transfery spolkům	0,00	0,00	0,00	-
3533	Zdravotnická záchranná služba	5331	Neinvestiční příspěvky zřízeným příspěvkovým organizacím	0,00	0,00	0,00	-
4342	Sociální péče a pomoc přistěhovalcům a vybraným etnikům	5166	Konzultační, poradenské a právní služby	0,00	0,00	0,00	-
4349	Ostatní sociální péče a pomoc ostatním skupinám fyzických osob	5139	Nákup materiálu jinde nezařazený	0,00	48,00	48,00	100,00%
		5169	Nákup ostatních služeb	1 000,00	305,64	305,64	100,00%
		5175	Pohoštění	0,00	3,34	3,34	100,00%
		5194	Výdaje na věcné dary	0,00	50,00	50,00	100,00%
		5321	Neinvestiční transfery obcím	0,00	40,00	40,00	100,00%
		5323	Neinvestiční transfery krajům	0,00	50,00	50,00	100,00%
4350	Domovy pro seniory	5331	Neinvestiční příspěvky zřízeným příspěvkovým organizacím	0,00	0,00	0,00	-
5199	Ostatní záležitosti obrany	5194	Výdaje na věcné dary	0,00	0,00	0,00	-
5212	Ochrana obyvatelstva	5137	Drobný dlouhodobý hmotný majetek	0,00	0,00	0,00	-
		5169	Nákup ostatních služeb	550,00	550,00	533,61	97,02%
5213	Krizová opatření	5051	Platové a mzdové náhrady	0,00	0,00	0,00	-
		5164	Nájemné	0,00	62,00	62,00	100,00%
		5169	Nákup ostatních služeb	0,00	122,05	122,05	100,00%
		5179	Ostatní nákupy jinde nezařazené	0,00	64,86	64,86	100,00%
		5903	Rezerva na krizová opatření	1 000,00	0,00	0,00	-
5269	Ostatní správa v oblasti hospodářských opatření pro krizové stavy	5136	Knihy a obdobné listinné informační prostředky	0,00	0,00	0,00	-
		5169	Nákup ostatních služeb	10,00	10,00	0,00	0,00%
		5321	Neinvestiční transfery obcím	4 000,00	4 000,00	704,20	17,61%
5273	Ostatní správa v oblasti krizového řízení	5133	Léky a zdravotnický materiál	0,00	0,00	0,00	-
		5139	Nákup materiálu jinde nezařazený	0,00	25,22	25,22	100,00%
		5169	Nákup ostatních služeb	260,00	93,03	0,00	0,00%
		5173	Cestovné	0,00	4,40	4,40	100,00%
		5175	Pohoštění	0,00	41,17	41,17	100,00%
		6111	Programové vybavení	330,00	271,80	0,00	0,00%
5311	Bezpečnost a veřejný pořádek	5021	Ostatní osobní výdaje	0,00	0,00	0,00	-
		5175	Pohoštění	30,00	0,00	0,00	-
5311	Bezpečnost a veřejný pořádek	5319	Ostatní neinvestiční transfery jiným veřejným rozpočtům	750,00	750,00	750,00	94,73%
		5321	Neinvestiční transfery obcím	0,00	1 442,92	1 442,92	100,00%
		6339	Investiční transfery jiným rozpočtům ústřední úrovně	1 500,00	1 500,00	1 500,00	100,00%
		6341	Investiční transfery obcím	13 500,00	12 197,08	9 576,28	78,51%



Výdaje Plzeňského kraje po konsolidaci dle rozpočtové skladby (v tis. Kč)

Období	2022						
Paragraf	Název paragrafu	Položka	Název položky	Schválený rozpočet	Upravený rozpočet	Čerpání rozpočtu	% plnění k UR
5511	Požární ochrana - profesionální část	5319	Ostatní neinvestiční transfery jiným veřejným rozpočtům	500,00	500,00	500,00	100,00%
		6339	Investiční transfery jiným rozpočtům ústřední úrovně	9 500,00	19 000,00	19 000,00	100,00%
5512	Požární ochrana - dobrovolná část	5222	Neinvestiční transfery spolkům	2 500,00	2 500,00	2 500,00	100,00%
		5321	Neinvestiční transfery obcím	8 500,00	8 997,24	8 997,24	100,00%
		6341	Investiční transfery obcím	6 700,00	6 202,76	6 200,00	99,96%
5563	Činnost ostatních orgánů státní správy v integrovaném záchranném systému	5139	Nákup materiálu jinde nezařazený	0,00	0,00	0,00	-
		5169	Nákup ostatních služeb	1 000,00	300,00	0,00	0,00%
6221	Humanitární zahraniční pomoc přímá	5131	Potraviny	0,00	244,94	126,95	51,83%
		5133	Léky a zdravotnický materiál	0,00	405,76	405,59	99,96%
		5137	Drobný dlouhodobý hmotný majetek	0,00	262,98	258,45	98,28%
		5139	Nákup materiálu jinde nezařazený	0,00	3 485,74	1 429,71	41,02%
		5151	Studená voda včetně stočného a úplaty za odvod dešťových vod	0,00	697,84	404,00	57,89%
		5152	Teplo	0,00	376,11	224,24	59,62%
		5153	Plyn	0,00	8,27	8,27	100,00%
		5154	Elektrická energie	0,00	198,06	111,54	56,31%
		5164	Nájemné	0,00	1 161,21	794,58	68,43%
		5169	Nákup ostatních služeb	0,00	82 684,34	78 747,87	95,24%
		5171	Opravy a udržování	0,00	1 132,93	648,55	57,25%
		5179	Ostatní nákupy jinde nezařazené	0,00	532,70	355,14	66,67%
		5321	Neinvestiční transfery obcím	0,00	827,20	827,20	100,00%
		5331	Neinvestiční příspěvky zřízeným příspěvkovým organizacím	0,00	13 233,60	13 233,60	100,00%
		5811	Výdaje na náhrady za nezpůsobenou újmu	0,00	179 775,24	175 892,55	97,84%
		6122	Stroje, přístroje a zařízení	0,00	58,20	58,20	100,00%
6229	Ostatní zahraniční pomoc	5531	Peněžní dary do zahraničí	0,00	0,00	0,00	-
Krizové řízení, IZS a bezpečný kraj Celkem				51 630,00	344 483,82	326 314,56	94,73%
Kultura a cestovní ruch							
2141	Vnitřní obchod	5136	Knihy a obdobné listinné informační prostředky	0,00	0,00	0,00	-
		5139	Nákup materiálu jinde nezařazený	0,00	52,69	52,69	100,00%
		5164	Nájemné	0,00	450,00	450,00	100,00%
		5169	Nákup ostatních služeb	2 500,00	2 635,29	2 635,03	99,99%
		5175	Pohoštění	0,00	263,01	263,01	100,00%
2143	Cestovní ruch	5011	Platy zaměstnanců v pracovním poměru vyjma zaměstnanců na služebních místech	0,00	0,00	0,00	-
		5134	Prádlo, oděv a obuv s výjimkou ochranných pomůcek	0,00	13,90	13,90	100,00%
		5137	Drobný dlouhodobý hmotný majetek	0,00	10,83	10,83	100,00%
		5139	Nákup materiálu jinde nezařazený	600,00	1 670,48	1 660,55	99,41%
		5164	Nájemné	0,00	0,20	0,20	100,00%
		5166	Konzultační, poradenské a právní služby	0,00	437,10	437,10	100,00%
		5168	Zpracování dat a služby související s informačními a komunikačními technologiemi	0,00	75,50	75,50	100,00%
		5169	Nákup ostatních služeb	7 100,00	7 869,28	7 718,18	98,08%
		5171	Opravy a udržování	0,00	0,12	0,12	100,00%
		5175	Pohoštění	0,00	371,59	371,59	100,00%
		5212	Neinvestiční transfery nefinančním podnikatelům - fyzickým osobám	800,00	251,00	251,00	100,00%
		5213	Neinvestiční transfery nefinančním podnikatelům - právnickým osobám	5 000,00	149,00	149,00	100,00%
		5221	Neinvestiční transfery fondacím, ústavům a obecně prospěšným společnostem	0,00	100,00	100,00	100,00%
		5222	Neinvestiční transfery spolkům	0,00	2 514,80	2 514,80	100,00%
		5321	Neinvestiční transfery obcím	0,00	2 205,00	2 205,00	100,00%
		5329	Ostatní neinvestiční transfery rozpočtům územní úrovně	0,00	90,00	90,00	100,00%
		5365	Platby daní krajům, obcím a státním fondům	0,00	0,19	0,19	100,00%
		6122	Stroje, přístroje a zařízení	0,00	123,41	123,41	100,00%
		6127	Kulturní předměty	0,00	12,28	12,28	100,00%
		6312	Investiční transfery nefinančním podnikatelům - fyzickým osobám	0,00	260,00	260,00	100,00%
		6313	Investiční transfery nefinančním podnikatelům - právnickým osobám	0,00	292,00	292,00	100,00%
		6321	Investiční transfery fondacím, ústavům a obecně prospěšným společnostem	0,00	50,00	50,00	100,00%
		6322	Investiční transfery spolkům	0,00	140,00	140,00	100,00%
		6323	Investiční transfery církvím a náboženským společnostem	0,00	50,00	50,00	100,00%
		6329	Ostatní investiční transfery neziskovým a podobným osobám	1 500,00	242,31	0,00	0,00%

Výdaje Plzeňského kraje po konsolidaci dle rozpočtové skladby (v tis. Kč)

Období	2022						
Paragraf	Název paragrafu	Položka	Název položky	Schválený rozpočet	Upravený rozpočet	Čerpání rozpočtu	% plnění k UR
2143	Cestovní ruch	6341	Investiční transfery obcím	0,00	320,00	320,00	100,00%
		6349	Ostatní investiční transfery rozpočtům územní úrovně	0,00	70,00	70,00	100,00%
2219	Ostatní záležitosti pozemních komunikací	5321	Neinvestiční transfery obcím	0,00	0,00	0,00	-
		6313	Investiční transfery nefinančním podnikatelům - právníckým osobám	0,00	150,00	150,00	100,00%
		6322	Investiční transfery spolkům	0,00	600,00	600,00	100,00%
		6329	Ostatní investiční transfery neziskovým a podobným osobám	3 200,00	0,00	0,00	-
		6341	Investiční transfery obcím	0,00	2 200,00	2 200,00	100,00%
		6349	Ostatní investiční transfery rozpočtům územní úrovně	0,00	250,00	250,00	100,00%
3121	Gymnázia	5336	Neinvestiční transfery zřízeným příspěvkovým organizacím	0,00	0,00	0,00	-
3126	Konzervatoře	5336	Neinvestiční transfery zřízeným příspěvkovým organizacím	0,00	0,00	0,00	-
3127	Střední školy	5331	Neinvestiční příspěvky zřízeným příspěvkovým organizacím	0,00	0,00	0,00	-
3231	Základní umělecké školy	5336	Neinvestiční transfery zřízeným příspěvkovým organizacím	0,00	84,00	84,00	100,00%
3294	Zařízení pro další vzdělávání pedagogických pracovníků	5336	Neinvestiční transfery zřízeným příspěvkovým organizacím	0,00	0,00	0,00	-
3311	Divadelní činnost	5212	Neinvestiční transfery nefinančním podnikatelům - fyzickým osobám	0,00	0,00	0,00	-
		5213	Neinvestiční transfery nefinančním podnikatelům - právníckým osobám	0,00	50,00	50,00	100,00%
		5221	Neinvestiční transfery fondacím, ústavům a obecně prospěšným společnostem	0,00	175,00	175,00	100,00%
		5222	Neinvestiční transfery spolkům	1 250,00	1 780,00	1 780,00	100,00%
		5321	Neinvestiční transfery obcím	9 350,00	9 530,00	9 530,00	100,00%
		5331	Neinvestiční příspěvky zřízeným příspěvkovým organizacím	7 700,00	7 922,48	7 922,48	100,00%
3312	Hudební činnost	5041	Odměny za užití duševního vlastnictví	0,00	0,00	0,00	-
		5212	Neinvestiční transfery nefinančním podnikatelům - fyzickým osobám	0,00	120,00	120,00	100,00%
		5213	Neinvestiční transfery nefinančním podnikatelům - právníckým osobám	0,00	740,00	740,00	100,00%
		5221	Neinvestiční transfery fondacím, ústavům a obecně prospěšným společnostem	14 800,00	14 995,00	14 995,00	100,00%
		5222	Neinvestiční transfery spolkům	0,00	1 810,00	1 810,00	100,00%
		5223	Neinvestiční transfery církvím a náboženským společnostem	0,00	35,00	35,00	100,00%
		5321	Neinvestiční transfery obcím	0,00	620,00	620,00	100,00%
		5329	Ostatní neinvestiční transfery rozpočtům územní úrovně	0,00	90,00	90,00	100,00%
		5339	Neinvestiční transfery cizím příspěvkovým organizacím	0,00	60,00	60,00	100,00%
		5493	Účelové neinvestiční transfery fyzickým osobám	0,00	20,00	20,00	100,00%
3313	Filmová tvorba, distribuce, kina a shromažďování audiovizuálních archiválií	5169	Nákup ostatních služeb	0,00	436,25	436,25	100,00%
		5213	Neinvestiční transfery nefinančním podnikatelům - právníckým osobám	5 900,00	5 470,44	5 420,00	99,08%
		5221	Neinvestiční transfery fondacím, ústavům a obecně prospěšným společnostem	0,00	65,00	65,00	100,00%
		5222	Neinvestiční transfery spolkům	700,00	870,00	870,00	100,00%
		5321	Neinvestiční transfery obcím	0,00	50,00	50,00	100,00%
		5493	Účelové neinvestiční transfery fyzickým osobám	0,00	60,00	60,00	100,00%
3314	Činnosti knihovnické	5321	Neinvestiční transfery obcím	9 000,00	8 950,00	8 950,00	100,00%
		5331	Neinvestiční příspěvky zřízeným příspěvkovým organizacím	72 888,00	77 270,40	77 270,40	100,00%
		5332	Neinvestiční transfery veřejným vysokým školám	0,00	50,00	50,00	100,00%
		5336	Neinvestiční transfery zřízeným příspěvkovým organizacím	0,00	4 738,61	4 738,61	100,00%
3315	Činnosti muzeí a galerií	5166	Konzultační, poradenské a právní služby	0,00	0,00	0,00	-
		5222	Neinvestiční transfery spolkům	140,00	140,00	140,00	100,00%
		5331	Neinvestiční příspěvky zřízeným příspěvkovým organizacím	243 526,00	238 104,74	237 386,57	99,70%
		5336	Neinvestiční transfery zřízeným příspěvkovým organizacím	0,00	2 653,79	2 653,79	100,00%
		5651	Neinvestiční půjčené prostředky zřízeným příspěvkovým organizacím	0,00	6 521,29	2 265,82	34,75%
3315	Činnosti muzeí a galerií	6351	Investiční transfery zřízeným příspěvkovým organizacím	9 500,00	55 240,22	54 835,55	99,27%
		6356	Jiné investiční transfery zřízeným příspěvkovým organizacím	0,00	95 248,55	95 248,55	100,00%
		6451	Investiční půjčené prostředky zřízeným příspěvkovým organizacím	0,00	104 266,93	76 313,90	73,19%
3316	Vydavatelská činnost	5169	Nákup ostatních služeb	0,00	0,00	0,00	-



Výdaje Plzeňského kraje po konsolidaci dle rozpočtové skladby (v tis. Kč)

Období	2022						
Paragraf	Název paragrafu	Položka	Název položky	Schválený rozpočet	Upravený rozpočet	Čerpání rozpočtu	% plnění k UR
3316	Vydavatelská činnost	5212	Neinvestiční transfery nefinančním podnikatelům - fyzickým osobám	0,00	450,00	450,00	100,00%
		5213	Neinvestiční transfery nefinančním podnikatelům - právnickým osobám	0,00	100,00	100,00	100,00%
		5222	Neinvestiční transfery spolkům	1 500,00	355,00	285,00	80,28%
		5321	Neinvestiční transfery obcím	0,00	275,00	275,00	100,00%
		5493	Účelové neinvestiční transfery fyzickým osobám	0,00	560,00	560,00	100,00%
3317	Výstavní činnosti v kultuře	5169	Nákup ostatních služeb	0,00	0,00	0,00	-
		5213	Neinvestiční transfery nefinančním podnikatelům - právnickým osobám	0,00	250,00	250,00	100,00%
		5221	Neinvestiční transfery fundacím, ústavům a obecně prospěšným společnostem	0,00	40,00	40,00	100,00%
		5222	Neinvestiční transfery spolkům	0,00	110,00	110,00	100,00%
3319	Ostatní záležitosti kultury	5021	Ostatní osobní výdaje	0,00	0,00	0,00	-
		5137	Drobný dlouhodobý hmotný majetek	0,00	13,31	13,31	100,00%
		5139	Nákup materiálu jinde nezařazený	0,00	289,55	289,55	100,00%
		5168	Zpracování dat a služby související s informačními a komunikačními technologiemi	0,00	97,41	97,41	100,00%
		5169	Nákup ostatních služeb	3 130,00	3 280,02	2 217,23	67,60%
		5175	Pohoštění	0,00	112,95	112,95	100,00%
		5212	Neinvestiční transfery nefinančním podnikatelům - fyzickým osobám	0,00	100,00	100,00	100,00%
		5213	Neinvestiční transfery nefinančním podnikatelům - právnickým osobám	0,00	50,00	50,00	100,00%
		5221	Neinvestiční transfery fundacím, ústavům a obecně prospěšným společnostem	2 550,00	2 740,00	2 740,00	100,00%
		5222	Neinvestiční transfery spolkům	8 400,00	1 328,27	1 245,00	93,73%
		5223	Neinvestiční transfery církvím a náboženským společnostem	0,00	100,00	100,00	100,00%
		5321	Neinvestiční transfery obcím	0,00	920,00	908,19	98,72%
		5329	Ostatní neinvestiční transfery rozpočtům územní úrovně	0,00	50,00	50,00	100,00%
		5331	Neinvestiční příspěvky zřízeným příspěvkovým organizacím	7 723,00	7 258,67	7 258,67	100,00%
		5332	Neinvestiční transfery veřejným vysokým školám	0,00	70,00	70,00	100,00%
		5493	Účelové neinvestiční transfery fyzickým osobám	0,00	15,00	15,00	100,00%
		6322	Investiční transfery spolkům	0,00	70,00	70,00	100,00%
		6351	Investiční transfery zřízeným příspěvkovým organizacím	0,00	600,00	600,00	100,00%
3322	Zachování a obnova kulturních památek	5212	Neinvestiční transfery nefinančním podnikatelům - fyzickým osobám	0,00	0,00	0,00	-
		5213	Neinvestiční transfery nefinančním podnikatelům - právnickým osobám	0,00	1 320,00	1 320,00	100,00%
		5221	Neinvestiční transfery fundacím, ústavům a obecně prospěšným společnostem	0,00	150,00	150,00	100,00%
		5222	Neinvestiční transfery spolkům	0,00	670,00	670,00	100,00%
		5223	Neinvestiční transfery církvím a náboženským společnostem	1 000,00	6 437,00	6 437,00	100,00%
		5321	Neinvestiční transfery obcím	0,00	8 160,00	8 160,00	100,00%
		5332	Neinvestiční transfery veřejným vysokým školám	0,00	200,00	200,00	100,00%
		5493	Účelové neinvestiční transfery fyzickým osobám	26 000,00	9 193,00	8 950,00	97,36%
3326	Pořízení, zachování a obnova hodnot místního kulturního, národního a historického povědomí	5212	Neinvestiční transfery nefinančním podnikatelům - fyzickým osobám	0,00	0,00	0,00	-
		5222	Neinvestiční transfery spolkům	400,00	17,00	17,00	100,00%
		5321	Neinvestiční transfery obcím	0,00	1 470,00	1 470,00	100,00%
		6341	Investiční transfery obcím	0,00	250,00	250,00	100,00%
3329	Ostatní záležitosti ochrany památek a péče o kulturní dědictví	5136	Knihy a obdobné listinné informační prostředky	0,00	0,00	0,00	-
		5169	Nákup ostatních služeb	100,00	100,00	0,00	0,00%
		5194	Výdaje na věcné dary	0,00	31,07	31,07	100,00%
3330	Činnosti registrovaných církví a náboženských společností	5321	Neinvestiční transfery obcím	0,00	0,00	0,00	-
3399	Ostatní záležitosti kultury, církví a sdělovacích prostředků	5212	Neinvestiční transfery nefinančním podnikatelům - fyzickým osobám	0,00	0,00	0,00	-
		5321	Neinvestiční transfery obcím	0,00	20,00	20,00	100,00%
3900	Ostatní činnosti související se službami pro fyzické osoby	5166	Konzultační, poradenské a právní služby	0,00	773,19	773,19	100,00%
3900	Ostatní činnosti související se službami pro fyzické osoby	5362	Platby daní státnímu rozpočtu	0,00	1,00	1,00	100,00%
		6202	Nákup majetkových podílů	0,00	124 800,00	124 800,00	100,00%
Kultura a cestovní ruch				446 257,00	834 915,15	799 558,89	95,77%
Celkem							



Výdaje Plzeňského kraje po konsolidaci dle rozpočtové skladby (v tis. Kč)

Období	2022						
Paragraf	Název paragrafu	Položka	Název položky	Schválený rozpočet	Upravený rozpočet	Čerpání rozpočtu	% plnění k UR
Majetek							
2212	Silnice	5161	Poštovní služby	10,00	10,00	1,03	10,27%
		5361	Nákup kolků	200,00	200,00	148,00	74,00%
		6130	Pozemky	11 000,00	7 345,05	1 515,14	20,63%
		6351	Investiční transfery zřízeným příspěvkovým organizacím	10 600,00	10 600,00	10 600,00	100,00%
3114	Základní školy pro žáky se speciálními vzdělávacími potřebami	6121	Stavby	0,00	0,00	0,00	-
		6351	Investiční transfery zřízeným příspěvkovým organizacím	10 000,00	23 112,89	23 112,89	100,00%
3121	Gymnázia	6121	Stavby	0,00	0,00	0,00	-
		6351	Investiční transfery zřízeným příspěvkovým organizacím	3 000,00	8 671,75	8 671,75	100,00%
3122	Střední odborné školy	6351	Investiční transfery zřízeným příspěvkovým organizacím	20 600,00	32 534,31	32 534,31	100,00%
3123	Střední školy poskytující střední vzdělání s výučním listem	6351	Investiční transfery zřízeným příspěvkovým organizacím	0,00	0,00	0,00	-
3125	Střediska praktického vyučování a školní hospodářství	5171	Opravy a udržování	0,00	0,00	0,00	-
3126	Konzervatoře	6121	Stavby	0,00	0,00	0,00	-
		6351	Investiční transfery zřízeným příspěvkovým organizacím	0,00	1 244,57	1 244,57	100,00%
3127	Střední školy	5171	Opravy a udržování	0,00	0,00	0,00	-
		6351	Investiční transfery zřízeným příspěvkovým organizacím	124 400,00	175 618,64	175 618,64	100,00%
3128	Sportovní školy - gymnázia	6351	Investiční transfery zřízeným příspěvkovým organizacím	0,00	0,00	0,00	-
3133	Dětské domovy	5189	Vratky jistot	0,00	0,00	0,00	-
		6351	Investiční transfery zřízeným příspěvkovým organizacím	1 000,00	4 083,86	4 083,86	100,00%
3146	Zařízení výchovného poradenství	6351	Investiční transfery zřízeným příspěvkovým organizacím	0,00	0,00	0,00	94,10%
3149	Ostatní zařízení související s výchovou a vzděláváním mládeže	6351	Investiční transfery zřízeným příspěvkovým organizacím	0,00	0,00	0,00	-
3231	Základní umělecké školy	6121	Stavby	0,00	0,00	0,00	-
		6351	Investiční transfery zřízeným příspěvkovým organizacím	4 000,00	10 094,26	10 094,26	100,00%
3232	Jazykové školy s právem státní jazykové zkoušky	6121	Stavby	0,00	0,00	0,00	-
3233	Střediska volného času	6351	Investiční transfery zřízeným příspěvkovým organizacím	10 000,00	14 641,14	14 641,14	100,00%
3294	Zařízení pro další vzdělávání pedagogických pracovníků	6351	Investiční transfery zřízeným příspěvkovým organizacím	0,00	1 572,48	1 572,48	100,00%
3311	Divadelní činnost	6351	Investiční transfery zřízeným příspěvkovým organizacím	0,00	0,00	0,00	-
3314	Činnosti knihovnické	6121	Stavby	0,00	0,00	0,00	-
		6351	Investiční transfery zřízeným příspěvkovým organizacím	0,00	598,95	598,95	100,00%
3315	Činnosti muzeí a galerií	6121	Stavby	0,00	0,00	0,00	-
		6351	Investiční transfery zřízeným příspěvkovým organizacím	18 100,00	31 159,49	31 159,49	100,00%
3319	Ostatní záležitosti kultury	6351	Investiční transfery zřízeným příspěvkovým organizacím	0,00	0,00	0,00	-
3419	Ostatní sportovní činnost	5166	Konzultační, poradenské a právní služby	0,00	0,00	0,00	-
		6121	Stavby	0,00	8,71	0,00	0,00%
3522	Ostatní nemocnice	5137	Drobný dlouhodobý hmotný majetek	0,00	0,00	0,00	-
		5166	Konzultační, poradenské a právní služby	0,00	54,45	54,45	100,00%
		5169	Nákup ostatních služeb	0,00	1 125,85	1 125,85	100,00%
		5171	Opravy a udržování	3 000,00	8 962,61	8 465,51	94,45%
		6121	Stavby	135 000,00	90 475,33	88 837,71	98,19%
3524	Léčebny dlouhodobě nemocných	5137	Drobný dlouhodobý hmotný majetek	0,00	0,00	0,00	-
		5171	Opravy a udržování	0,00	1 652,40	1 536,35	92,98%
		6121	Stavby	0,00	85,00	84,89	66,61%
3529	Ostatní ústavní péče	6351	Investiční transfery zřízeným příspěvkovým organizacím	0,00	0,00	0,00	-
3533	Zdravotnická záchranná služba	6130	Pozemky	0,00	0,00	0,00	-
		6351	Investiční transfery zřízeným příspěvkovým organizacím	32 000,00	34 266,19	34 266,19	100,00%
3613	Nebytové hospodářství	5166	Konzultační, poradenské a právní služby	0,00	0,00	0,00	-
3639	Komunální služby a územní rozvoj jinde nezařazené	5166	Konzultační, poradenské a právní služby	0,00	447,70	0,00	0,00%
		5169	Nákup ostatních služeb	6 000,00	610,50	0,00	0,00%
		5362	Platby daní státnímu rozpočtu	1 000,00	241,31	241,31	100,00%
		6121	Stavby	10 000,00	0,00	0,00	-
3742	Chráněné části přírody	6130	Pozemky	0,00	0,00	0,00	-
4350	Domovy pro seniory	5169	Nákup ostatních služeb	0,00	0,00	0,00	-
		6351	Investiční transfery zřízeným příspěvkovým organizacím	18 650,00	23 729,94	23 729,94	100,00%
4357	Domovy pro osoby se zdravotním postižením a domovy se zvláštním režimem	5166	Konzultační, poradenské a právní služby	0,00	423,50	423,50	100,00%
		6121	Stavby	0,00	29 020,90	7 495,35	25,83%

Výdaje Plzeňského kraje po konsolidaci dle rozpočtové skladby (v tis. Kč)

Období	2022						
Paragraf	Název paragrafu	Položka	Název položky	Schválený rozpočet	Upravený rozpočet	Čerpání rozpočtu	% plnění k UR
4357	Domovy pro osoby se zdravotním postižením a domovy se zvláštním režimem	6130	Pozemky	0,00	11,20	11,20	100,00%
		6351	Investiční transfery zřízeným příspěvkovým organizacím	890,00	5 423,37	5 423,37	100,00%
4399	Ostatní záležitosti sociálních věcí a politiky zaměstnanosti	6121	Stavby	0,00	0,00	0,00	-
6172	Činnost regionální správy	5166	Konzultační, poradenské a právní služby	2 990,00	1 860,96	1 153,20	61,97%
		5169	Nákup ostatních služeb	0,00	66,55	30,25	45,45%
6320	Pojištění funkčně nespecifikované	5163	Služby peněžních ústavů	14 100,00	13 854,14	13 854,14	100,00%
6409	Ostatní činnosti jinde nezařazené	5171	Opravy a udržování	45 000,00	0,00	0,00	-
Majetek Celkem				481 540,00	533 808,00	502 329,71	94,10%
Ostatní financování							
2212	Silnice	5141	Úroky vlastní	0,00	0,00	0,00	-
3113	Základní školy	5321	Neinvestiční transfery obcím	0,00	0,00	0,00	-
3149	Ostatní zařízení související s výchovou a vzděláváním mládeže	5331	Neinvestiční příspěvky zřízeným příspěvkovým organizacím	0,00	0,00	0,00	-
3322	Zachování a obnova kulturních památek	6341	Investiční transfery obcím	0,00	0,00	0,00	-
3741	Ochrana druhů a stanovišť	5221	Neinvestiční transfery fundacím, ústavům a obecně prospěšným společnostem	0,00	0,00	0,00	-
6172	Činnost regionální správy	5139	Nákup materiálu jinde nezařazený	300,00	300,00	25,32	8,44%
		5169	Nákup ostatních služeb	250,00	393,99	162,14	41,15%
		5175	Pohoštění	50,00	50,00	0,00	0,00%
6223	Mezinárodní spolupráce jinde nezařazená	5142	Kursově rozdíly ve výdajích	60,00	60,00	31,75	52,92%
6310	Obecné příjmy a výdaje z finančních operací	5141	Úroky vlastní	27 000,00	27 000,00	0,00	0,00%
		5142	Kursově rozdíly ve výdajích	40,00	40,00	29,83	74,56%
		5163	Služby peněžních ústavů	2 500,00	2 471,05	1 068,99	43,26%
6330	Převody vlastním fondům v rozpočtech územní úrovně	5343	Převody na účty nemající povahu veřejných rozpočtů	0,00	0,00	0,00	-
6399	Ostatní finanční operace	5362	Platby daní státnímu rozpočtu	5 500,00	5 500,00	-12 739,18	-231,62%
		5365	Platby daní krajům, obcím a státním fondům	0,00	9 947,29	9 947,29	100,00%
6402	Finanční vypořádání	5364	Vratky transferů poskytnutých z veřejných rozpočtů	0,00	10 413,29	10 413,29	100,00%
6409	Ostatní činnosti jinde nezařazené	5166	Konzultační, poradenské a právní služby	566,00	422,01	4,84	1,15%
		5179	Ostatní nákupy jinde nezařazené	1 000,00	1 000,00	900,00	90,00%
		5901	Nespecifikované rezervy	42 250,00	36 626,34	0,00	0,00%
		5909	Ostatní neinvestiční výdaje jinde nezařazené	0,00	158 501,75	158 501,75	100,00%
Ostatní financování Celkem				79 516,00	252 725,72	168 346,02	66,61%
Právní a legislativní							
6219	Ostatní veřejné služby jinde nezařazené	5331	Neinvestiční příspěvky zřízeným příspěvkovým organizacím	17 656,00	18 013,00	18 013,00	100,00%
Právní a legislativní Celkem				17 656,00	18 013,00	18 013,00	100,00%
Regionální rozvoj							
1014	Ozdravování hospodářských zvířat, polních a speciálních plodin a zvláštní veterinární péče	6341	Investiční transfery obcím	0,00	0,00	0,00	-
2119	Ostatní záležitosti těžebního průmyslu a energetiky	5321	Neinvestiční transfery obcím	0,00	0,00	0,00	-
2122	Sběr a zpracování druhotných surovin	6341	Investiční transfery obcím	0,00	0,00	0,00	-
2141	Vnitřní obchod	5321	Neinvestiční transfery obcím	3 000,00	2 500,00	2 480,00	99,20%
		6341	Investiční transfery obcím	0,00	220,00	220,00	100,00%
2142	Ubytování a stravování	5321	Neinvestiční transfery obcím	0,00	0,00	0,00	-
2143	Cestovní ruch	6329	Ostatní investiční transfery neziskovým a podobným osobám	0,00	0,00	0,00	-
2212	Silnice	5321	Neinvestiční transfery obcím	0,00	17 089,00	17 089,00	100,00%
		6341	Investiční transfery obcím	0,00	6 938,00	6 938,00	100,00%
2219	Ostatní záležitosti pozemních komunikací	5321	Neinvestiční transfery obcím	0,00	1 250,00	1 250,00	100,00%
		6341	Investiční transfery obcím	0,00	5 150,00	5 150,00	100,00%
2221	Provoz veřejné silniční dopravy	5321	Neinvestiční transfery obcím	0,00	600,00	600,00	100,00%
		6341	Investiční transfery obcím	0,00	450,00	450,00	100,00%
2223	Bezpečnost silničního provozu	6341	Investiční transfery obcím	0,00	0,00	0,00	-
2310	Pitná voda	5321	Neinvestiční transfery obcím	0,00	2 805,00	2 805,00	100,00%
		6341	Investiční transfery obcím	0,00	400,00	400,00	100,00%
2321	Odvádění a čištění odpadních vod a nakládání s kaly	5321	Neinvestiční transfery obcím	0,00	1 977,00	1 977,00	100,00%
		5329	Ostatní neinvestiční transfery rozpočtům územní úrovně	0,00	2 000,00	2 000,00	100,00%



Výdaje Plzeňského kraje po konsolidaci dle rozpočtové skladby (v tis. Kč)

Období	2022						
Paragraf	Název paragrafu	Položka	Název položky	Schválený rozpočet	Upravený rozpočet	Čerpání rozpočtu	% plnění k UR
2321	Odvádění a čištění odpadních vod a nakládání s kaly	6341	Investiční transfery obcím	0,00	600,00	600,00	100,00%
2329	Odvádění a čištění odpadních vod jinde nezařazené	6341	Investiční transfery obcím	0,00	0,00	0,00	-
2333	Úpravy drobných vodních toků	5321	Neinvestiční transfery obcím	0,00	280,00	280,00	100,00%
2341	Vodní díla v zemědělské krajině	5321	Neinvestiční transfery obcím	0,00	1 965,00	1 965,00	100,00%
2342	Protierozní ochrana	6341	Investiční transfery obcím	0,00	0,00	0,00	-
2510	Podpora podnikání	5213	Neinvestiční transfery nefinančním podnikatelům - právnickým osobám	0,00	0,00	0,00	-
3111	Mateřské školy	5321	Neinvestiční transfery obcím	0,00	880,00	880,00	100,00%
		6341	Investiční transfery obcím	0,00	1 640,00	1 640,00	100,00%
3113	Základní školy	5321	Neinvestiční transfery obcím	0,00	4 094,00	4 094,00	100,00%
		6341	Investiční transfery obcím	0,00	750,00	750,00	100,00%
3117	První stupeň základních škol	5321	Neinvestiční transfery obcím	0,00	750,00	750,00	100,00%
		6341	Investiční transfery obcím	0,00	150,00	150,00	100,00%
3118	Druhý stupeň základních škol	6341	Investiční transfery obcím	0,00	0,00	0,00	-
3119	Ostatní záležitosti základního vzdělávání	5321	Neinvestiční transfery obcím	0,00	400,00	400,00	100,00%
		6341	Investiční transfery obcím	0,00	300,00	300,00	100,00%
3141	Školní stravování	5321	Neinvestiční transfery obcím	0,00	210,00	210,00	100,00%
3231	Základní umělecké školy	5321	Neinvestiční transfery obcím	0,00	0,00	0,00	-
3311	Divadelní činnost	5321	Neinvestiční transfery obcím	0,00	0,00	0,00	-
3313	Filmová tvorba, distribuce, kina a shromažďování audiovizuálních archiválií	5321	Neinvestiční transfery obcím	0,00	0,00	0,00	-
3314	Činnosti knihovnické	5321	Neinvestiční transfery obcím	0,00	0,00	0,00	-
3315	Činnosti muzeí a galerií	6341	Investiční transfery obcím	0,00	300,00	300,00	100,00%
3319	Ostatní záležitosti kultury	5229	Ostatní neinvestiční transfery neziskovým a podobným osobám	0,00	0,00	0,00	-
		5321	Neinvestiční transfery obcím	0,00	1 560,00	1 560,00	100,00%
		6341	Investiční transfery obcím	0,00	630,00	630,00	100,00%
3322	Zachování a obnova kulturních památek	5321	Neinvestiční transfery obcím	0,00	3 524,00	3 524,00	100,00%
3326	Pořízení, zachování a obnova hodnot místního kulturního, národního a historického povědomí	5222	Neinvestiční transfery spolkům	0,00	0,00	0,00	-
		5321	Neinvestiční transfery obcím	0,00	900,00	900,00	100,00%
		6341	Investiční transfery obcím	0,00	300,00	300,00	100,00%
3329	Ostatní záležitosti ochrany památek a péče o kulturní dědictví	5321	Neinvestiční transfery obcím	0,00	0,00	0,00	-
3341	Rozhlas a televize	5321	Neinvestiční transfery obcím	0,00	0,00	0,00	-
		6341	Investiční transfery obcím	0,00	906,00	906,00	100,00%
3392	Zájmová činnost v kultuře	5321	Neinvestiční transfery obcím	0,00	2 043,00	2 043,00	100,00%
		6341	Investiční transfery obcím	0,00	1 300,00	1 300,00	100,00%
3399	Ostatní záležitosti kultury, církví a sdělovacích prostředků	5222	Neinvestiční transfery spolkům	0,00	0,00	0,00	-
		6349	Ostatní investiční transfery rozpočtům územní úrovně	0,00	525,00	525,00	100,00%
3412	Sportovní zařízení ve vlastnictví obce	5321	Neinvestiční transfery obcím	0,00	550,00	550,00	100,00%
		6341	Investiční transfery obcím	0,00	875,00	875,00	96,91%
3419	Ostatní sportovní činnost	5321	Neinvestiční transfery obcím	0,00	426,00	426,00	100,00%
		6341	Investiční transfery obcím	0,00	900,00	900,00	100,00%
3421	Využití volného času dětí a mládeže	5321	Neinvestiční transfery obcím	0,00	0,00	0,00	-
		6341	Investiční transfery obcím	0,00	2 855,00	2 855,00	100,00%
3429	Ostatní zájmová činnost a rekreace	5321	Neinvestiční transfery obcím	0,00	0,00	0,00	-
		6341	Investiční transfery obcím	0,00	1 037,00	1 037,00	100,00%
3511	Všeobecná ambulantní péče	5321	Neinvestiční transfery obcím	0,00	0,00	0,00	-
3612	Bytové hospodářství	5321	Neinvestiční transfery obcím	0,00	1 430,00	1 430,00	100,00%
		6341	Investiční transfery obcím	0,00	2 130,00	2 130,00	100,00%
3613	Nebytové hospodářství	5321	Neinvestiční transfery obcím	0,00	3 798,00	3 798,00	100,00%
		6341	Investiční transfery obcím	0,00	2 100,00	2 100,00	100,00%
3619	Ostatní rozvoj bydlení a bytového hospodářství	5321	Neinvestiční transfery obcím	0,00	0,00	0,00	-
3631	Veřejné osvětlení	5321	Neinvestiční transfery obcím	0,00	380,00	380,00	100,00%
		6341	Investiční transfery obcím	0,00	6 163,00	6 163,00	100,00%
3632	Pohřebnictví	5321	Neinvestiční transfery obcím	0,00	1 340,00	1 340,00	100,00%
3633	Výstavba a údržba místních inženýrských sítí	6341	Investiční transfery obcím	0,00	300,00	300,00	100,00%
3634	Lokální zásobování teplem	6341	Investiční transfery obcím	0,00	0,00	0,00	-
3635	Územní plánování	5136	Knihy a obdobné listinné informační prostředky	0,00	0,00	0,00	-
		5166	Konzultační, poradenské a právní služby	150,00	140,05	0,00	0,00%
3635	Územní plánování	6119	Ostatní nákup dlouhodobého nehmotného majetku	2 500,00	2 500,00	642,51	25,70%
		6341	Investiční transfery obcím	0,00	2 008,00	2 008,00	100,00%
3636	Územní rozvoj	5136	Knihy a obdobné listinné informační prostředky	200,00	200,00	191,49	95,74%
		5169	Nákup ostatních služeb	50,00	50,00	24,60	49,20%

Výdaje Plzeňského kraje po konsolidaci dle rozpočtové skladby (v tis. Kč)

Období	2022						
Paragraf	Název paragrafu	Položka	Název položky	Schválený rozpočet	Upravený rozpočet	Čerpání rozpočtu	% plnění k UR
3636	Územní rozvoj	5221	Neinvestiční transfery fondacím, ústavům a obecně prospěšným společnostem	0,00	685,00	685,00	100,00%
		5222	Neinvestiční transfery spolkům	3 850,00	3 340,00	3 165,00	94,76%
		6349	Ostatní investiční transfery rozpočtům územní úrovně	0,00	406,00	0,00	0,00%
3639	Komunální služby a územní rozvoj jinde nezařazené	5136	Knihy a obdobné listinné informační prostředky	0,00	0,00	0,00	-
		5139	Nákup materiálu jinde nezařazený	150,00	60,32	59,88	99,27%
		5166	Konzultační, poradenské a právní služby	250,00	250,00	240,00	96,00%
		5169	Nákup ostatních služeb	235,00	699,51	638,88	91,33%
		5175	Pohoštění	20,00	93,54	90,15	96,38%
		5194	Výdaje na věcné dary	0,00	107,89	107,89	100,00%
		5229	Ostatní neinvestiční transfery neziskovým a podobným osobám	760,00	213,70	0,00	0,00%
		5321	Neinvestiční transfery obcím	21 395,00	11 819,00	11 426,00	96,67%
		6322	Investiční transfery spolkům	0,00	775,00	775,00	100,00%
		6341	Investiční transfery obcím	100 000,00	9 425,00	8 301,00	88,07%
		6349	Ostatní investiční transfery rozpočtům územní úrovně	0,00	3 294,00	3 294,00	100,00%
3699	Ostatní záležitosti bydlení, komunálních služeb a územního rozvoje	5321	Neinvestiční transfery obcím	0,00	181,00	181,00	100,00%
3722	Sběr a svoz komunálních odpadů	6341	Investiční transfery obcím	0,00	0,00	0,00	-
3723	Sběr a svoz ostatních odpadů jiných než nebezpečných a komunálních	6341	Investiční transfery obcím	0,00	100,00	100,00	100,00%
3725	Využívání a zneškodňování komunálních odpadů	6341	Investiční transfery obcím	0,00	250,00	250,00	100,00%
3726	Využívání a zneškodňování ostatních odpadů	6341	Investiční transfery obcím	0,00	0,00	0,00	-
3729	Ostatní nakládání s odpady	6341	Investiční transfery obcím	0,00	0,00	0,00	-
3744	Protierozní, protilavinová a protipožární ochrana	5321	Neinvestiční transfery obcím	0,00	0,00	0,00	-
3745	Péče o vzhled obcí a veřejnou zeleň	5321	Neinvestiční transfery obcím	0,00	790,00	790,00	100,00%
		6341	Investiční transfery obcím	0,00	200,00	200,00	100,00%
4351	Osobní asistence, pečovatelská služba a podpora samostatného bydlení	5321	Neinvestiční transfery obcím	0,00	0,00	0,00	-
4357	Domovy pro osoby se zdravotním postižením a domovy se zvláštním režimem	6341	Investiční transfery obcím	0,00	0,00	0,00	-
4359	Ostatní služby a činnosti v oblasti sociální péče	6341	Investiční transfery obcím	0,00	0,00	0,00	-
4377	Sociálně terapeutické dílny	6341	Investiční transfery obcím	0,00	0,00	0,00	-
5512	Požární ochrana - dobrovolná část	5321	Neinvestiční transfery obcím	0,00	3 127,00	3 127,00	100,00%
		6341	Investiční transfery obcím	10 716,00	13 066,00	13 065,29	99,99%
5519	Ostatní záležitosti požární ochrany	5321	Neinvestiční transfery obcím	0,00	0,00	0,00	-
Regionální rozvoj Celkem				143 276,00	143 451,00	139 012,67	96,91%
Sociální věci							
3233	Střediska volného času	5336	Neinvestiční transfery zřízeným příspěvkovým organizacím	0,00	899,17	899,17	100,00%
3419	Ostatní sportovní činnost	5222	Neinvestiční transfery spolkům	0,00	0,00	0,00	-
3421	Využití volného času dětí a mládeže	5222	Neinvestiční transfery spolkům	0,00	0,00	0,00	-
3429	Ostatní zájmová činnost a rekreace	5222	Neinvestiční transfery spolkům	0,00	0,00	0,00	-
3541	Prevence před drogami, alkoholem, nikotinem a jinými závislostmi	5219	Ostatní neinvestiční transfery podnikatelům	0,00	0,00	0,00	-
		5221	Neinvestiční transfery fondacím, ústavům a obecně prospěšným společnostem	0,00	2 181,30	2 181,30	100,00%
		5222	Neinvestiční transfery spolkům	100,00	591,20	591,20	100,00%
		5223	Neinvestiční transfery církvím a náboženským společnostem	0,00	576,22	576,22	100,00%
3543	Pomoc zdravotně postiženým	5223	Neinvestiční transfery církvím a náboženským společnostem	250,00	250,00	250,00	100,00%
4311	Základní sociální poradenství	5221	Neinvestiční transfery fondacím, ústavům a obecně prospěšným společnostem	0,00	0,00	0,00	-
4312	Odborné sociální poradenství	5221	Neinvestiční transfery fondacím, ústavům a obecně prospěšným společnostem	0,00	9 445,75	9 445,75	100,00%
		5222	Neinvestiční transfery spolkům	0,00	4 300,44	4 300,44	100,00%
		5223	Neinvestiční transfery církvím a náboženským společnostem	0,00	8 957,32	8 957,32	100,00%
		5321	Neinvestiční transfery obcím	0,00	1 043,95	1 043,95	100,00%
		5336	Neinvestiční transfery zřízeným příspěvkovým organizacím	0,00	1 221,19	1 221,19	100,00%
		5339	Neinvestiční transfery cizím příspěvkovým organizacím	0,00	372,00	372,00	100,00%



Výdaje Plzeňského kraje po konsolidaci dle rozpočtové skladby (v tis. Kč)

Období	2022						
Paragraf	Název paragrafu	Položka	Název položky	Schválený rozpočet	Upravený rozpočet	Čerpání rozpočtu	% plnění k UR
4312	Odborné sociální poradenství	5621	Neinvestiční půjčené prostředky fondacím, ústavům a obecně prospěšným společnostem	0,00	4 109,92	4 109,92	100,00%
		5622	Neinvestiční půjčené prostředky spolkům	0,00	847,79	847,79	100,00%
		5623	Neinvestiční půjčené prostředky církvím a náboženským společnostem	0,00	4 837,07	4 837,07	100,00%
4319	Ostatní výdaje související se sociálním poradenstvím	5011	Platy zaměstnanců v pracovním poměru výjma zaměstnanců na služebních místech	0,00	789,27	789,27	100,00%
		5031	Povinné pojistné na sociální zabezpečení a příspěvek na státní politiku zaměstnanosti	0,00	195,74	195,74	100,00%
		5032	Povinné pojistné na veřejné zdravotní pojištění	0,00	71,04	71,04	100,00%
		5133	Léky a zdravotnický materiál	0,00	1,00	1,00	100,00%
		5136	Knihy a obdobné listinné informační prostředky	0,00	1,33	1,33	100,00%
		5139	Nákup materiálu jinde nezařazený	0,00	1,99	1,99	100,00%
		5167	Služby školení a vzdělávání	0,00	14,89	14,89	100,00%
		5169	Nákup ostatních služeb	0,00	30,00	30,00	100,00%
4324	Zařízení pro děti vyžadující okamžitou pomoc	5222	Neinvestiční transfery spolkům	0,00	4 217,84	4 217,84	100,00%
		5321	Neinvestiční transfery obcím	0,00	761,20	761,20	100,00%
		5331	Neinvestiční příspěvky zřízeným příspěvkovým organizacím	2 000,00	0,00	0,00	-
		5336	Neinvestiční transfery zřízeným příspěvkovým organizacím	0,00	12 520,96	8 846,92	70,66%
4329	Ostatní sociální péče a pomoc dětem a mládeži	5222	Neinvestiční transfery spolkům	0,00	0,00	0,00	-
4339	Ostatní sociální péče a pomoc rodině a manželství	5011	Platy zaměstnanců v pracovním poměru výjma zaměstnanců na služebních místech	0,00	0,00	0,00	-
		5139	Nákup materiálu jinde nezařazený	0,00	4,09	4,09	100,00%
		5166	Konzultační, poradenské a právní služby	0,00	381,44	381,44	100,00%
		5169	Nákup ostatních služeb	850,00	258,44	235,94	91,29%
		5175	Pohoštění	0,00	91,67	91,67	100,00%
		5194	Výdaje na věcné dary	0,00	60,37	60,37	100,00%
		5221	Neinvestiční transfery fondacím, ústavům a obecně prospěšným společnostem	0,00	116,00	116,00	100,00%
		5222	Neinvestiční transfery spolkům	0,00	731,00	731,00	100,00%
		5223	Neinvestiční transfery církvím a náboženským společnostem	0,00	113,00	113,00	100,00%
4341	Sociální pomoc osobám v hmotné nouzi a občanům sociálně nepřízpůsobivým	5221	Neinvestiční transfery fondacím, ústavům a obecně prospěšným společnostem	0,00	0,00	0,00	-
4342	Sociální péče a pomoc přistěhovalcům a vybraným etnikům	5011	Platy zaměstnanců v pracovním poměru výjma zaměstnanců na služebních místech	0,00	271,87	271,87	100,00%
		5031	Povinné pojistné na sociální zabezpečení a příspěvek na státní politiku zaměstnanosti	0,00	67,43	67,43	100,00%
		5032	Povinné pojistné na veřejné zdravotní pojištění	0,00	24,47	24,47	100,00%
		5136	Knihy a obdobné listinné informační prostředky	0,00	1,02	1,02	100,00%
		5167	Služby školení a vzdělávání	0,00	8,37	8,37	100,00%
		5173	Cestovné	0,00	1,84	1,84	100,00%
4344	Sociální rehabilitace	5221	Neinvestiční transfery fondacím, ústavům a obecně prospěšným společnostem	0,00	579,75	579,75	100,00%
		5222	Neinvestiční transfery spolkům	0,00	26 376,53	26 376,53	100,00%
		5223	Neinvestiční transfery církvím a náboženským společnostem	0,00	15 570,29	15 570,29	100,00%
		5622	Neinvestiční půjčené prostředky spolkům	0,00	6 455,15	3 455,15	53,53%
		5623	Neinvestiční půjčené prostředky církvím a náboženským společnostem	0,00	1 350,00	1 350,00	100,00%
		6322	Investiční transfery spolkům	0,00	300,00	300,00	100,00%
		6323	Investiční transfery církvím a náboženským společnostem	0,00	64,80	64,80	100,00%
4345	Centra sociálně rehabilitačních služeb	5222	Neinvestiční transfery spolkům	0,00	1 586,78	1 586,78	100,00%
		5223	Neinvestiční transfery církvím a náboženským společnostem	0,00	4 022,74	4 022,74	100,00%
		5623	Neinvestiční půjčené prostředky církvím a náboženským společnostem	0,00	2 186,78	2 186,78	100,00%
4349	Ostatní sociální péče a pomoc ostatním skupinám fyzických osob	5137	Drobný dlouhodobý hmotný majetek	0,00	0,00	0,00	-
		5169	Nákup ostatních služeb	40,00	184,51	180,11	97,61%
4350	Domovy pro seniory	5213	Neinvestiční transfery nefinančním podnikatelům - právníkům osobám	0,00	3 854,40	3 854,40	100,00%
		5221	Neinvestiční transfery fondacím, ústavům a obecně prospěšným společnostem	0,00	16 163,90	16 163,90	100,00%
		5223	Neinvestiční transfery církvím a náboženským společnostem	0,00	28 923,51	28 923,51	100,00%
		5321	Neinvestiční transfery obcím	0,00	53 512,39	53 512,39	100,00%
		5331	Neinvestiční příspěvky zřízeným příspěvkovým organizacím	0,00	36 373,23	36 373,23	100,00%

Výdaje Plzeňského kraje po konsolidaci dle rozpočtové skladby (v tis. Kč)

Období	2022						
Paragraf	Název paragrafu	Položka	Název položky	Schválený rozpočet	Upravený rozpočet	Čerpání rozpočtu	% plnění k UR
4350	Domovy pro seniory	5336	Neinvestiční transfery zřízeným příspěvkovým organizacím	0,00	155 126,36	155 126,36	100,00%
		5613	Neinvestiční půjčené prostředky nefinančním podnikatelům - právnickým osobám	0,00	2 095,27	2 095,27	100,00%
		5621	Neinvestiční půjčené prostředky fondacím, ústavům a obecně prospěšným společnostem	0,00	8 192,79	8 192,79	100,00%
		5623	Neinvestiční půjčené prostředky církvím a náboženským společnostem	0,00	14 378,37	14 378,37	100,00%
		5651	Neinvestiční půjčené prostředky zřízeným příspěvkovým organizacím	22 852,00	22 852,00	22 852,00	100,00%
		6323	Investiční transfery církvím a náboženským společnostem	0,00	749,28	749,28	100,00%
4351	Osobní asistence, pečovatelská služba a podpora samostatného bydlení	5212	Neinvestiční transfery nefinančním podnikatelům - fyzickým osobám	0,00	0,00	0,00	-
		5213	Neinvestiční transfery nefinančním podnikatelům - právnickým osobám	0,00	2 807,16	2 807,16	100,00%
		5221	Neinvestiční transfery fondacím, ústavům a obecně prospěšným společnostem	0,00	6 854,99	6 854,99	100,00%
		5222	Neinvestiční transfery spolkům	0,00	22 238,98	22 238,98	100,00%
		5223	Neinvestiční transfery církvím a náboženským společnostem	0,00	54 530,32	54 530,32	100,00%
		5321	Neinvestiční transfery obcím	0,00	95 297,49	95 297,49	100,00%
		5613	Neinvestiční půjčené prostředky nefinančním podnikatelům - právnickým osobám	0,00	1 000,00	1 000,00	100,00%
		5621	Neinvestiční půjčené prostředky fondacím, ústavům a obecně prospěšným společnostem	0,00	1 920,00	1 920,00	100,00%
		5622	Neinvestiční půjčené prostředky spolkům	0,00	5 062,42	5 062,42	100,00%
		5623	Neinvestiční půjčené prostředky církvím a náboženským společnostem	0,00	28 406,46	28 406,46	100,00%
		6313	Investiční transfery nefinančním podnikatelům - právnickým osobám	0,00	300,00	300,00	100,00%
		6323	Investiční transfery církvím a náboženským společnostem	0,00	839,92	839,92	100,00%
4352	Tisňová péče	5212	Neinvestiční transfery nefinančním podnikatelům - fyzickým osobám	0,00	0,00	0,00	-
		5321	Neinvestiční transfery obcím	0,00	774,29	774,29	100,00%
4353	Průvodcovské a předčitatelské služby	5221	Neinvestiční transfery fondacím, ústavům a obecně prospěšným společnostem	0,00	1 186,45	1 186,45	100,00%
		5621	Neinvestiční půjčené prostředky fondacím, ústavům a obecně prospěšným společnostem	0,00	332,71	332,71	100,00%
4354	Chráněné bydlení	5222	Neinvestiční transfery spolkům	0,00	3 038,19	3 038,19	100,00%
		5223	Neinvestiční transfery církvím a náboženským společnostem	0,00	3 738,74	3 738,74	100,00%
		5336	Neinvestiční transfery zřízeným příspěvkovým organizacím	0,00	6 872,75	6 872,75	100,00%
		5622	Neinvestiční půjčené prostředky spolkům	0,00	800,00	800,00	100,00%
		5623	Neinvestiční půjčené prostředky církvím a náboženským společnostem	0,00	1 914,68	1 914,68	100,00%
4355	Týdenní stacionáře	5212	Neinvestiční transfery nefinančním podnikatelům - fyzickým osobám	0,00	0,00	0,00	-
		5221	Neinvestiční transfery fondacím, ústavům a obecně prospěšným společnostem	0,00	4 963,34	4 963,34	100,00%
		5621	Neinvestiční půjčené prostředky fondacím, ústavům a obecně prospěšným společnostem	0,00	750,00	750,00	100,00%
4356	Denní stacionáře a centra denních služeb	5221	Neinvestiční transfery fondacím, ústavům a obecně prospěšným společnostem	0,00	911,90	911,90	100,00%
		5222	Neinvestiční transfery spolkům	0,00	3 009,56	3 009,56	100,00%
		5223	Neinvestiční transfery církvím a náboženským společnostem	0,00	16 580,01	16 580,01	100,00%
		5321	Neinvestiční transfery obcím	0,00	4 142,17	4 142,17	100,00%
		5621	Neinvestiční půjčené prostředky fondacím, ústavům a obecně prospěšným společnostem	0,00	162,00	162,00	100,00%
		5622	Neinvestiční půjčené prostředky spolkům	0,00	1 221,20	1 221,20	100,00%
		5623	Neinvestiční půjčené prostředky církvím a náboženským společnostem	0,00	8 617,89	8 617,89	94,39%
		6321	Investiční transfery fondacím, ústavům a obecně prospěšným společnostem	0,00	300,00	300,00	100,00%
4356	Denní stacionáře a centra denních služeb	6323	Investiční transfery církvím a náboženským společnostem	0,00	69,60	69,60	100,00%
4357	Domovy pro osoby se zdravotním postižením a domovy se zvláštním režimem	5213	Neinvestiční transfery nefinančním podnikatelům - právnickým osobám	0,00	64 046,66	64 046,66	100,00%
		5221	Neinvestiční transfery fondacím, ústavům a obecně prospěšným společnostem	0,00	4 804,05	4 804,05	100,00%

Výdaje Plzeňského kraje po konsolidaci dle rozpočtové skladby (v tis. Kč)

Období	2022						
Paragraf	Název paragrafu	Položka	Název položky	Schválený rozpočet	Upravený rozpočet	Čerpání rozpočtu	% plnění k UR
4357	Domovy pro osoby se zdravotním postižením a domovy se zvláštním režimem	5223	Neinvestiční transfery církvím a náboženským společnostem	0,00	10 129,08	10 129,08	100,00%
		5321	Neinvestiční transfery obcím	0,00	58 323,48	58 323,48	100,00%
		5331	Neinvestiční příspěvky zřízeným příspěvkovým organizacím	130 000,00	28 425,80	28 425,80	100,00%
		5336	Neinvestiční transfery zřízeným příspěvkovým organizacím	0,00	225 247,48	225 247,48	100,00%
		5613	Neinvestiční půjčené prostředky nefinančním podnikatelům - právníkům osobám	0,00	28 599,81	28 599,81	100,00%
		5621	Neinvestiční půjčené prostředky fondacím, ústavům a obecně prospěšným společnostem	0,00	2 419,98	2 419,98	100,00%
		5623	Neinvestiční půjčené prostředky církvím a náboženským společnostem	0,00	4 928,58	4 928,58	100,00%
		5651	Neinvestiční půjčené prostředky zřízeným příspěvkovým organizacím	17 148,00	17 148,00	17 148,00	100,00%
		6313	Investiční transfery nefinančním podnikatelům - právníkům osobám	0,00	259,40	259,40	100,00%
		6322	Investiční transfery spolkům	5 000,00	0,00	0,00	-
		6323	Investiční transfery církvím a náboženským společnostem	0,00	204,00	204,00	100,00%
		6351	Investiční transfery zřízeným příspěvkovým organizacím	0,00	66 152,15	66 152,15	100,00%
4358	Sociální služby poskytované ve zdravotnických zařízeních ústavní péče	5216	Neinvestiční transfery obecním a krajským nemocnicím - obchodním společnostem	0,00	13 524,43	13 524,43	100,00%
		5339	Neinvestiční transfery cizím příspěvkovým organizacím	0,00	9 915,42	9 915,42	100,00%
4359	Ostatní služby a činnosti v oblasti sociální péče	5011	Platy zaměstnanců v pracovním poměru výjma zaměstnanců na služebních místech	0,00	0,00	0,00	-
		5221	Neinvestiční transfery fondacím, ústavům a obecně prospěšným společnostem	0,00	2 680,47	2 680,47	100,00%
		5222	Neinvestiční transfery spolkům	0,00	821,42	821,42	100,00%
		5223	Neinvestiční transfery církvím a náboženským společnostem	0,00	5 355,55	5 355,55	100,00%
		5321	Neinvestiční transfery obcím	0,00	4 252,81	4 252,81	100,00%
		5336	Neinvestiční transfery zřízeným příspěvkovým organizacím	0,00	1 165,21	1 165,21	100,00%
		5623	Neinvestiční půjčené prostředky církvím a náboženským společnostem	0,00	2 762,52	2 762,52	100,00%
		6321	Investiční transfery fondacím, ústavům a obecně prospěšným společnostem	0,00	256,00	256,00	100,00%
		6322	Investiční transfery spolkům	0,00	600,00	600,00	100,00%
4371	Raná péče a sociálně aktivizační služby pro rodiny s dětmi	5221	Neinvestiční transfery fondacím, ústavům a obecně prospěšným společnostem	0,00	12 933,08	12 933,08	100,00%
		5222	Neinvestiční transfery spolkům	0,00	15 013,45	15 013,45	100,00%
		5223	Neinvestiční transfery církvím a náboženským společnostem	0,00	14 128,69	14 128,69	100,00%
		5621	Neinvestiční půjčené prostředky fondacím, ústavům a obecně prospěšným společnostem	0,00	4 954,64	4 954,64	100,00%
		5622	Neinvestiční půjčené prostředky spolkům	0,00	6 360,44	6 360,44	100,00%
		5623	Neinvestiční půjčené prostředky církvím a náboženským společnostem	0,00	6 140,55	6 140,55	100,00%
4372	Krizová pomoc	5212	Neinvestiční transfery nefinančním podnikatelům - fyzickým osobám	0,00	0,00	0,00	-
		5223	Neinvestiční transfery církvím a náboženským společnostem	0,00	5 495,17	5 495,17	100,00%
		5623	Neinvestiční půjčené prostředky církvím a náboženským společnostem	0,00	2 874,30	2 874,30	100,00%
4373	Domy na půl cesty	5223	Neinvestiční transfery církvím a náboženským společnostem	0,00	3 329,79	3 329,79	100,00%
4374	Azylové domy, nízkoprahová denní centra a noclehárny	5221	Neinvestiční transfery fondacím, ústavům a obecně prospěšným společnostem	0,00	1 082,46	1 082,46	100,00%
		5222	Neinvestiční transfery spolkům	0,00	6 263,11	6 263,11	100,00%
		5223	Neinvestiční transfery církvím a náboženským společnostem	0,00	24 424,94	24 424,94	100,00%
		5321	Neinvestiční transfery obcím	0,00	3 857,28	3 857,28	100,00%
		5622	Neinvestiční půjčené prostředky spolkům	0,00	2 614,08	2 614,08	100,00%
		5623	Neinvestiční půjčené prostředky církvím a náboženským společnostem	0,00	12 480,20	12 480,20	100,00%
		6323	Investiční transfery církvím a náboženským společnostem	0,00	70,02	70,02	100,00%
4375	Nízkoprahová zařízení pro děti a mládež	5221	Neinvestiční transfery fondacím, ústavům a obecně prospěšným společnostem	0,00	968,53	968,53	100,00%
		5222	Neinvestiční transfery spolkům	0,00	4 157,28	4 157,28	100,00%
		5223	Neinvestiční transfery církvím a náboženským společnostem	0,00	16 512,62	16 512,62	100,00%
		5622	Neinvestiční půjčené prostředky spolkům	0,00	1 200,00	1 200,00	100,00%
		5623	Neinvestiční půjčené prostředky církvím a náboženským společnostem	0,00	7 287,00	7 287,00	100,00%

Výdaje Plzeňského kraje po konsolidaci dle rozpočtové skladby (v tis. Kč)

Období	2022						
Paragraf	Název paragrafu	Položka	Název položky	Schválený rozpočet	Upravený rozpočet	Čerpání rozpočtu	% plnění k UR
4376	Služby následné péče, terapeutické komunity a kontaktní centra	5221	Neinvestiční transfery fondacím, ústavům a obecně prospěšným společnostem	0,00	7 261,29	7 261,29	100,00%
		5621	Neinvestiční půjčené prostředky fondacím, ústavům a obecně prospěšným společnostem	0,00	2 214,61	2 214,61	100,00%
4377	Sociálně terapeutické dílny	5221	Neinvestiční transfery fondacím, ústavům a obecně prospěšným společnostem	0,00	3 884,34	3 884,34	100,00%
		5222	Neinvestiční transfery spolkům	0,00	3 623,08	3 623,08	100,00%
		5223	Neinvestiční transfery církvím a náboženským společnostem	0,00	8 112,79	8 112,79	100,00%
		5621	Neinvestiční půjčené prostředky fondacím, ústavům a obecně prospěšným společnostem	0,00	745,75	745,75	100,00%
		5622	Neinvestiční půjčené prostředky spolkům	0,00	1 193,20	1 193,20	100,00%
		5623	Neinvestiční půjčené prostředky církvím a náboženským společnostem	0,00	4 243,46	4 243,46	100,00%
		6322	Investiční transfery spolkům	0,00	300,00	300,00	100,00%
		6323	Investiční transfery církvím a náboženským společnostem	0,00	332,09	332,09	100,00%
4378	Terénní programy	5221	Neinvestiční transfery fondacím, ústavům a obecně prospěšným společnostem	0,00	13 696,64	13 696,64	100,00%
		5222	Neinvestiční transfery spolkům	0,00	7 086,79	7 086,79	100,00%
		5223	Neinvestiční transfery církvím a náboženským společnostem	0,00	6 801,00	6 801,00	100,00%
		5621	Neinvestiční půjčené prostředky fondacím, ústavům a obecně prospěšným společnostem	0,00	6 161,42	6 161,42	100,00%
		5622	Neinvestiční půjčené prostředky spolkům	0,00	1 500,00	1 500,00	100,00%
		5623	Neinvestiční půjčené prostředky církvím a náboženským společnostem	0,00	3 582,02	3 582,02	100,00%
4379	Ostatní služby a činnosti v oblasti sociální prevence	5213	Neinvestiční transfery nefinančním podnikatelům - právníkům osobám	0,00	40,00	40,00	100,00%
		5221	Neinvestiční transfery fondacím, ústavům a obecně prospěšným společnostem	0,00	4 210,08	4 210,08	100,00%
		5222	Neinvestiční transfery spolkům	471,00	11 544,18	11 389,42	98,66%
		5223	Neinvestiční transfery církvím a náboženským společnostem	0,00	3 348,92	3 348,92	100,00%
		5321	Neinvestiční transfery obcím	0,00	380,30	380,30	100,00%
		5336	Neinvestiční transfery zřízeným příspěvkovým organizacím	0,00	2 504,41	2 504,41	100,00%
		5621	Neinvestiční půjčené prostředky fondacím, ústavům a obecně prospěšným společnostem	0,00	1 182,39	1 182,39	100,00%
		5622	Neinvestiční půjčené prostředky spolkům	0,00	3 162,89	3 162,89	100,00%
		5623	Neinvestiční půjčené prostředky církvím a náboženským společnostem	0,00	1 751,68	1 751,68	100,00%
4399	Ostatní záležitosti sociálních věcí a politiky zaměstnanosti	5011	Platy zaměstnanců v pracovním poměru vyjma zaměstnanců na služebních místech	0,00	920,31	920,31	100,00%
		5021	Ostatní osobní výdaje	0,00	204,00	204,00	100,00%
		5031	Povinné pojistné na sociální zabezpečení a příspěvek na státní politiku zaměstnanosti	0,00	278,83	278,83	100,00%
		5032	Povinné pojistné na veřejné zdravotní pojištění	0,00	101,19	101,19	100,00%
		5166	Konzultační, poradenské a právní služby	0,00	119,79	119,79	100,00%
		5169	Nákup ostatních služeb	0,00	309,76	309,76	100,00%
		5199	Ostatní výdaje související s neinvestičními nákupy	0,00	84 860,03	0,00	0,00%
		5222	Neinvestiční transfery spolkům	37 065,00	365,00	365,00	100,00%
		5904	Převody domněle neoprávněně použitých dotací zpět poskytovateli	0,00	9,65	9,65	100,00%
		5909	Ostatní neinvestiční výdaje jinde nezařazené	0,00	4 563,37	4 563,37	100,00%
Sociální věci				215 776,00	1 634 676,78	1 542 961,06	94,39%
Celkem							
Školství, tělovýchova a sport							
3111	Mateřské školy	5212	Neinvestiční transfery nefinančním podnikatelům - fyzickým osobám	0,00	12 456,43	12 456,43	100,00%
		5213	Neinvestiční transfery nefinančním podnikatelům - právníkům osobám	0,00	19 091,20	19 091,20	100,00%
		5221	Neinvestiční transfery fondacím, ústavům a obecně prospěšným společnostem	0,00	2 627,02	2 627,02	100,00%
3111	Mateřské školy	5222	Neinvestiční transfery spolkům	0,00	7 488,78	7 488,78	100,00%
		5339	Neinvestiční transfery cizím příspěvkovým organizacím	0,00	1 243 105,21	1 243 105,21	100,00%
3113	Základní školy	5213	Neinvestiční transfery nefinančním podnikatelům - právníkům osobám	0,00	41 010,92	41 010,92	100,00%
		5221	Neinvestiční transfery fondacím, ústavům a obecně prospěšným společnostem	0,00	33 002,30	33 002,30	100,00%
		5222	Neinvestiční transfery spolkům	0,00	19 461,00	19 461,00	100,00%

Výdaje Plzeňského kraje po konsolidaci dle rozpočtové skladby (v tis. Kč)

Období	2022						
Paragraf	Název paragrafu	Položka	Název položky	Schválený rozpočet	Upravený rozpočet	Čerpání rozpočtu	% plnění k UR
3113	Základní školy	5339	Neinvestiční transfery cizím příspěvkovým organizacím	0,00	4 290 988,89	4 290 988,89	100,00%
3114	Základní školy pro žáky se speciálními vzdělávacími potřebami	5222	Neinvestiční transfery spolkům	0,00	3 300,17	3 300,17	100,00%
		5223	Neinvestiční transfery církvím a náboženským společnostem	200,00	200,00	200,00	100,00%
		5331	Neinvestiční příspěvky zřízeným příspěvkovým organizacím	29 101,00	32 537,22	32 537,22	100,00%
		5336	Neinvestiční transfery zřízeným příspěvkovým organizacím	0,00	323 670,18	323 670,18	100,00%
		5339	Neinvestiční transfery cizím příspěvkovým organizacím	0,00	17 932,04	17 932,04	100,00%
		5651	Neinvestiční půjčené prostředky zřízeným příspěvkovým organizacím	0,00	811,08	591,32	72,91%
		6451	Investiční půjčené prostředky zřízeným příspěvkovým organizacím	0,00	98 108,91	78 454,32	79,97%
3117	První stupeň základních škol	5213	Neinvestiční transfery nefinančním podnikatelům - právníckým osobám	0,00	8 884,50	8 884,50	100,00%
		5339	Neinvestiční transfery cizím příspěvkovým organizacím	0,00	565 071,91	565 071,91	100,00%
3118	Druhý stupeň základních škol	5339	Neinvestiční transfery cizím příspěvkovým organizacím	0,00	17 083,60	17 083,60	100,00%
3121	Gymnázia	5213	Neinvestiční transfery nefinančním podnikatelům - právníckým osobám	0,00	49 817,64	49 817,64	100,00%
		5331	Neinvestiční příspěvky zřízeným příspěvkovým organizacím	30 445,00	33 232,15	33 232,15	100,00%
		5336	Neinvestiční transfery zřízeným příspěvkovým organizacím	0,00	340 117,82	340 117,82	100,00%
		5651	Neinvestiční půjčené prostředky zřízeným příspěvkovým organizacím	0,00	132,55	0,00	0,00%
		6351	Investiční transfery zřízeným příspěvkovým organizacím	0,00	15 979,15	15 979,15	100,00%
		6451	Investiční půjčené prostředky zřízeným příspěvkovým organizacím	0,00	5 189,09	2 466,06	47,52%
3122	Střední odborné školy	5213	Neinvestiční transfery nefinančním podnikatelům - právníckým osobám	0,00	78 187,31	78 187,31	100,00%
		5331	Neinvestiční příspěvky zřízeným příspěvkovým organizacím	44 495,00	48 913,23	48 913,23	100,00%
		5336	Neinvestiční transfery zřízeným příspěvkovým organizacím	0,00	510 349,78	510 349,78	100,00%
		6351	Investiční transfery zřízeným příspěvkovým organizacím	110,00	810,00	810,00	100,00%
3123	Střední školy poskytující střední vzdělání s výučním listem	5213	Neinvestiční transfery nefinančním podnikatelům - právníckým osobám	0,00	0,00	0,00	-
		5331	Neinvestiční příspěvky zřízeným příspěvkovým organizacím	7 052,00	7 717,29	7 717,29	100,00%
		5336	Neinvestiční transfery zřízeným příspěvkovým organizacím	0,00	80 857,14	80 857,14	100,00%
		5651	Neinvestiční půjčené prostředky zřízeným příspěvkovým organizacím	0,00	579,53	263,80	45,52%
		6351	Investiční transfery zřízeným příspěvkovým organizacím	700,00	700,00	700,00	100,00%
		6451	Investiční půjčené prostředky zřízeným příspěvkovým organizacím	0,00	13 820,83	11 132,90	80,55%
3126	Konzervatoře	5331	Neinvestiční příspěvky zřízeným příspěvkovým organizacím	3 314,00	4 102,53	4 102,53	100,00%
		5336	Neinvestiční transfery zřízeným příspěvkovým organizacím	0,00	49 807,29	49 807,29	100,00%
		6351	Investiční transfery zřízeným příspěvkovým organizacím	0,00	400,00	400,00	100,00%
3127	Střední školy	5213	Neinvestiční transfery nefinančním podnikatelům - právníckým osobám	0,00	33 992,92	33 992,92	100,00%
		5331	Neinvestiční příspěvky zřízeným příspěvkovým organizacím	199 361,00	221 067,55	221 067,55	99,48%
		5336	Neinvestiční transfery zřízeným příspěvkovým organizacím	0,00	1 258 930,26	1 258 930,26	100,00%
		5651	Neinvestiční půjčené prostředky zřízeným příspěvkovým organizacím	0,00	7 761,60	5 293,87	68,21%
		6351	Investiční transfery zřízeným příspěvkovým organizacím	6 800,00	20 206,82	20 206,82	100,00%
		6356	Jiné investiční transfery zřízeným příspěvkovým organizacím	0,00	17 631,84	17 631,84	100,00%
		6451	Investiční půjčené prostředky zřízeným příspěvkovým organizacím	0,00	26 517,28	20 323,47	76,64%
3128	Sportovní školy - gymnázia	5331	Neinvestiční příspěvky zřízeným příspěvkovým organizacím	6 138,00	8 619,79	8 619,79	100,00%
		5336	Neinvestiční transfery zřízeným příspěvkovým organizacím	0,00	49 151,70	49 151,70	100,00%
3133	Dětské domovy	5331	Neinvestiční příspěvky zřízeným příspěvkovým organizacím	31 131,00	34 084,38	34 084,38	100,00%
		5336	Neinvestiční transfery zřízeným příspěvkovým organizacím	0,00	143 576,72	143 576,72	100,00%

Výdaje Plzeňského kraje po konsolidaci dle rozpočtové skladby (v tis. Kč)

Období	2022						
Paragraf	Název paragrafu	Položka	Název položky	Schválený rozpočet	Upravený rozpočet	Čerpání rozpočtu	% plnění k UR
3133	Dětské domovy	6351	Investiční transfery zřízeným příspěvkovým organizacím	2 100,00	2 100,00	2 100,00	100,00%
3141	Školní stravování	5213	Neinvestiční transfery nefinančním podnikatelům - právnickým osobám	0,00	4 656,13	4 656,13	100,00%
		5339	Neinvestiční transfery cizím příspěvkovým organizacím	0,00	13 631,64	13 631,64	100,00%
3146	Zařízení výchovného poradenství	5331	Neinvestiční příspěvky zřízeným příspěvkovým organizacím	4 076,00	5 562,10	5 562,10	100,00%
		5336	Neinvestiční transfery zřízeným příspěvkovým organizacím	0,00	45 363,77	45 363,77	100,00%
3149	Ostatní zařízení související s výchovou a vzděláváním mládeže	5229	Ostatní neinvestiční transfery neziskovým a podobným osobám	2 200,00	0,00	0,00	-
		5331	Neinvestiční příspěvky zřízeným příspěvkovým organizacím	15 094,00	19 175,30	19 175,30	100,00%
		5336	Neinvestiční transfery zřízeným příspěvkovým organizacím	0,00	2 208,00	2 208,00	100,00%
3150	Vyšší odborné školy	5213	Neinvestiční transfery nefinančním podnikatelům - právnickým osobám	0,00	33 390,90	33 390,90	100,00%
3231	Základní umělecké školy	5213	Neinvestiční transfery nefinančním podnikatelům - právnickým osobám	0,00	3 482,32	3 482,32	100,00%
		5221	Neinvestiční transfery fondacím, ústavům a obecně prospěšným společnostem	0,00	3 841,24	3 841,24	100,00%
		5331	Neinvestiční příspěvky zřízeným příspěvkovým organizacím	0,00	2 044,97	2 044,97	100,00%
		5336	Neinvestiční transfery zřízeným příspěvkovým organizacím	0,00	210 382,90	210 382,90	100,00%
		5339	Neinvestiční transfery cizím příspěvkovým organizacím	0,00	221 430,33	221 430,33	100,00%
		6351	Investiční transfery zřízeným příspěvkovým organizacím	0,00	96,72	96,72	100,00%
3232	Jazykové školy s právem státní jazykové zkoušky	5213	Neinvestiční transfery nefinančním podnikatelům - právnickým osobám	0,00	0,00	0,00	-
3233	Střediska volného času	5331	Neinvestiční příspěvky zřízeným příspěvkovým organizacím	10 743,00	12 500,14	12 500,14	100,00%
		5336	Neinvestiční transfery zřízeným příspěvkovým organizacím	0,00	62 411,34	62 411,34	100,00%
		5339	Neinvestiční transfery cizím příspěvkovým organizacím	0,00	32 354,91	32 354,91	100,00%
3291	Mezinárodní spolupráce ve vzdělávání	5021	Ostatní osobní výdaje	0,00	5,40	5,40	100,00%
		5164	Nájemné	0,00	20,00	20,00	100,00%
		5173	Cestovné	0,00	20,05	20,05	100,00%
		5532	Ostatní neinvestiční transfery do zahraničí	0,00	210,60	210,60	100,00%
		5909	Ostatní neinvestiční výdaje jinde nezařazené	0,00	7,65	7,65	100,00%
3294	Zařízení pro další vzdělávání pedagogických pracovníků	5331	Neinvestiční příspěvky zřízeným příspěvkovým organizacím	9 400,00	11 134,14	11 134,14	100,00%
		5336	Neinvestiční transfery zřízeným příspěvkovým organizacím	0,00	1 701,00	1 701,00	100,00%
		5651	Neinvestiční půjčené prostředky zřízeným příspěvkovým organizacím	0,00	226,00	170,01	75,22%
		6356	Jiné investiční transfery zřízeným příspěvkovým organizacím	0,00	3 962,50	3 962,50	100,00%
		6451	Investiční půjčené prostředky zřízeným příspěvkovým organizacím	0,00	8 600,00	4 287,68	49,86%
3299	Ostatní záležitosti vzdělávání	5011	Platy zaměstnanců v pracovním poměru výjma zaměstnanců na služebních místech	0,00	4 868,06	4 561,76	93,71%
		5021	Ostatní osobní výdaje	0,00	8 803,37	8 747,72	99,37%
		5031	Povinné pojistné na sociální zabezpečení a příspěvek na státní politiku zaměstnanosti	0,00	2 818,13	2 742,16	97,30%
		5032	Povinné pojistné na veřejné zdravotní pojištění	0,00	1 022,24	994,68	97,30%
		5136	Knihy a obdobné listinné informační prostředky	0,00	5,55	5,55	100,00%
		5137	Drobný dlouhodobý hmotný majetek	0,00	285,66	285,66	100,00%
		5139	Nákup materiálu jinde nezařazený	0,00	2 551,64	2 551,64	100,00%
		5162	Služby elektronických komunikací	0,00	7,48	7,48	100,00%
		5164	Nájemné	0,00	847,29	847,29	100,00%
		5166	Konzultační, poradenské a právní služby	0,00	200,00	200,00	100,00%
		5167	Služby školení a vzdělávání	0,00	1,99	1,99	100,00%
		5168	Zpracování dat a služby související s informačními a komunikačními technologiemi	0,00	267,65	267,65	100,00%
		5169	Nákup ostatních služeb	11 420,00	4 091,09	4 017,98	98,21%
		5173	Cestovné	0,00	15,95	15,95	100,00%
3299	Ostatní záležitosti vzdělávání	5175	Pohoštění	0,00	2 419,46	2 419,46	100,00%
		5194	Výdaje na věcné dary	0,00	571,14	542,10	94,92%
		5199	Ostatní výdaje související s neinvestičními nákupy	20 300,00	13 707,53	0,00	0,00%
		5213	Neinvestiční transfery nefinančním podnikatelům - právnickým osobám	0,00	962,08	962,08	100,00%
		5221	Neinvestiční transfery fondacím, ústavům a obecně prospěšným společnostem	0,00	2 100,00	2 100,00	100,00%

Výdaje Plzeňského kraje po konsolidaci dle rozpočtové skladby (v tis. Kč)

Období	2022						
Paragraf	Název paragrafu	Položka	Název položky	Schválený rozpočet	Upravený rozpočet	Čerpání rozpočtu	% plnění k UR
3299	Ostatní záležitosti vzdělávání	5222	Neinvestiční transfery spolkům	1 000,00	0,00	0,00	-
		5223	Neinvestiční transfery církvím a náboženským společnostem	0,00	260,62	260,62	100,00%
		5229	Ostatní neinvestiční transfery neziskovým a podobným osobám	504,00	0,00	0,00	-
		5331	Neinvestiční příspěvky zřízeným příspěvkovým organizacím	0,00	1 970,00	1 970,00	100,00%
		5332	Neinvestiční transfery veřejným vysokým školám	9 450,00	10 350,00	10 350,00	100,00%
		5336	Neinvestiční transfery zřízeným příspěvkovým organizacím	12 000,00	37 430,00	37 430,00	100,00%
		5493	Účelové neinvestiční transfery fyzickým osobám	0,00	1 000,00	997,13	99,71%
		6212	Vklady do nadačních fondů	1 000,00	1 000,00	1 000,00	100,00%
		6351	Investiční transfery zřízeným příspěvkovým organizacím	0,00	359,34	266,68	74,22%
		6356	Jiné investiční transfery zřízeným příspěvkovým organizacím	0,00	6 829,12	5 067,01	74,20%
3312	Hudební činnost	5222	Neinvestiční transfery spolkům	0,00	0,00	0,00	-
3315	Činnosti muzeí a galerií	5221	Neinvestiční transfery fondacím, ústavům a obecně prospěšným společnostem	14 000,00	10 850,00	10 850,00	100,00%
		6321	Investiční transfery fondacím, ústavům a obecně prospěšným společnostem	0,00	3 150,00	3 150,00	100,00%
3399	Ostatní záležitosti kultury, církví a sdělovacích prostředků	5213	Neinvestiční transfery nefinančním podnikatelům - právníkům osobám	0,00	0,00	0,00	-
3412	Sportovní zařízení ve vlastnictví obce	5321	Neinvestiční transfery obcím	0,00	0,00	0,00	-
		6341	Investiční transfery obcím	0,00	8 450,00	8 450,00	100,00%
3419	Ostatní sportovní činnost	5019	Ostatní platy	0,00	0,00	0,00	-
		5021	Ostatní osobní výdaje	0,00	480,00	480,00	100,00%
		5031	Povinné pojistné na sociální zabezpečení a příspěvek na státní politiku zaměstnanosti	0,00	0,25	0,25	100,00%
		5032	Povinné pojistné na veřejné zdravotní pojištění	0,00	0,09	0,09	100,00%
		5139	Nákup materiálu jinde nezařazený	0,00	1 125,57	1 102,02	97,91%
		5169	Nákup ostatních služeb	0,00	1 221,47	1 213,47	99,35%
		5173	Cestovné	0,00	20,70	20,70	100,00%
		5179	Ostatní nákupy jinde nezařazené	3 000,00	64,92	0,00	0,00%
		5194	Výdaje na věcné dary	0,00	87,00	87,00	100,00%
		5221	Neinvestiční transfery fondacím, ústavům a obecně prospěšným společnostem	5 300,00	5 300,00	5 300,00	100,00%
		5222	Neinvestiční transfery spolkům	28 380,00	28 380,00	28 300,00	99,72%
		5321	Neinvestiční transfery obcím	700,00	1 000,00	1 000,00	100,00%
		6313	Investiční transfery nefinančním podnikatelům - právníkům osobám	0,00	170,00	170,00	100,00%
		6322	Investiční transfery spolkům	30 000,00	15 680,00	15 525,06	99,01%
		6323	Investiční transfery církvím a náboženským společnostem	0,00	100,00	100,00	100,00%
3421	Využití volného času dětí a mládeže	5222	Neinvestiční transfery spolkům	0,00	0,00	0,00	-
3429	Ostatní zájmová činnost a rekreace	5212	Neinvestiční transfery nefinančním podnikatelům - fyzickým osobám	0,00	20,00	20,00	100,00%
		5213	Neinvestiční transfery nefinančním podnikatelům - právníkům osobám	0,00	55,00	55,00	100,00%
		5221	Neinvestiční transfery fondacím, ústavům a obecně prospěšným společnostem	0,00	685,00	685,00	100,00%
		5222	Neinvestiční transfery spolkům	36 000,00	24 138,00	24 038,00	99,59%
		5223	Neinvestiční transfery církvím a náboženským společnostem	0,00	280,60	280,60	100,00%
		5321	Neinvestiční transfery obcím	0,00	1 029,00	1 029,00	100,00%
		5332	Neinvestiční transfery veřejným vysokým školám	0,00	105,00	105,00	100,00%
		5493	Účelové neinvestiční transfery fyzickým osobám	0,00	160,00	160,00	100,00%
4349	Ostatní sociální péče a pomoc ostatním skupinám fyzických osob	5212	Neinvestiční transfery nefinančním podnikatelům - fyzickým osobám	0,00	50,00	50,00	100,00%
		5213	Neinvestiční transfery nefinančním podnikatelům - právníkům osobám	0,00	40,00	40,00	100,00%
		5221	Neinvestiční transfery fondacím, ústavům a obecně prospěšným společnostem	0,00	770,00	750,00	97,40%
		5222	Neinvestiční transfery spolkům	2 300,00	90,00	90,00	100,00%
		5223	Neinvestiční transfery církvím a náboženským společnostem	0,00	170,00	170,00	100,00%
		5321	Neinvestiční transfery obcím	0,00	254,00	254,00	100,00%
4349	Ostatní sociální péče a pomoc ostatním skupinám fyzických osob	5339	Neinvestiční transfery cizím příspěvkovým organizacím	0,00	50,00	50,00	100,00%
4399	Ostatní záležitosti sociálních věcí a politiky zaměstnanosti	5011	Platy zaměstnanců v pracovním poměru vyjma zaměstnanců na služebních místech	0,00	0,00	0,00	-
		5321	Neinvestiční transfery obcím	0,00	2 315,41	2 315,41	100,00%
6402	Finanční vypořádání	5364	Vratky transferů poskytnutých z veřejných rozpočtů	0,00	2 445,05	2 445,05	100,00%

Výdaje Plzeňského kraje po konsolidaci dle rozpočtové skladby (v tis. Kč)

Období	2022						
Paragraf	Název paragrafu	Položka	Název položky	Schválený rozpočet	Upravený rozpočet	Čerpání rozpočtu	% plnění k UR
Školství, tělovýchova a sport Celkem				577 814,00	10 713 088,03	10 657 740,37	99,48%
Vnitřní správa							
3121	Gymnázia	5331	Neinvestiční příspěvky zřízeným příspěvkovým organizacím	0,00	0,00	0,00	-
3122	Střední odborné školy	5331	Neinvestiční příspěvky zřízeným příspěvkovým organizacím	0,00	0,00	0,00	-
3127	Střední školy	5331	Neinvestiční příspěvky zřízeným příspěvkovým organizacím	0,00	0,00	0,00	-
3233	Střediska volného času	5331	Neinvestiční příspěvky zřízeným příspěvkovým organizacím	0,00	0,00	0,00	-
3315	Činnosti muzeí a galerií	5331	Neinvestiční příspěvky zřízeným příspěvkovým organizacím	0,00	0,00	0,00	-
3412	Sportovní zařízení ve vlastnictví obce	5321	Neinvestiční transfery obcím	0,00	0,00	0,00	-
3599	Ostatní činnost ve zdravotnictví	5021	Ostatní osobní výdaje	0,00	0,00	0,00	-
4357	Domovy pro osoby se zdravotním postižením a domovy se zvláštním režimem	5331	Neinvestiční příspěvky zřízeným příspěvkovým organizacím	0,00	0,00	0,00	-
6114	Volby do Parlamentu ČR	5011	Platy zaměstnanců v pracovním poměru vyjma zaměstnanců na služebních místech	0,00	0,00	0,00	-
6115	Volby do zastupitelstev územních samosprávných celků	5011	Platy zaměstnanců v pracovním poměru vyjma zaměstnanců na služebních místech	0,00	1 271,83	65,00	5,11%
		5031	Povinné pojistné na sociální zabezpečení a příspěvek na státní politiku zaměstnanosti	0,00	16,12	16,12	100,00%
		5032	Povinné pojistné na veřejné zdravotní pojištění	0,00	5,85	5,85	100,00%
		5156	Pohonné hmoty a maziva	0,00	3,49	3,49	100,00%
		5169	Nákup ostatních služeb	0,00	2,70	2,70	100,00%
6117	Volby do Evropského parlamentu	5011	Platy zaměstnanců v pracovním poměru vyjma zaměstnanců na služebních místech	0,00	0,00	0,00	-
6118	Volba prezidenta republiky	5011	Platy zaměstnanců v pracovním poměru vyjma zaměstnanců na služebních místech	0,00	100,00	0,00	0,00%
6149	Ostatní všeobecná vnitřní správa jinde nezařazená	5139	Nákup materiálu jinde nezařazený	0,00	0,00	0,00	-
6172	Činnost regionální správy	5011	Platy zaměstnanců v pracovním poměru vyjma zaměstnanců na služebních místech	239 990,00	244 149,14	244 063,71	99,97%
		5021	Ostatní osobní výdaje	3 950,00	2 698,60	2 646,13	98,06%
		5024	Odstupné	150,00	0,00	0,00	-
		5029	Ostatní platby za provedenou práci jinde nezařazené	200,00	200,00	150,00	75,00%
		5031	Povinné pojistné na sociální zabezpečení a příspěvek na státní politiku zaměstnanosti	62 017,00	62 940,03	62 823,24	99,81%
		5032	Povinné pojistné na veřejné zdravotní pojištění	22 507,00	23 055,46	22 800,84	98,90%
		5038	Pojistné na zákonné pojištění odpovědnosti zaměstnavatele za škodu při pracovním úrazu nebo nemoci z povolání	1 119,00	1 206,86	1 206,86	100,00%
		5123	Podlimitní technické zhodnocení	100,00	0,00	0,00	-
		5131	Potraviny	15,00	28,00	23,09	82,47%
		5133	Léky a zdravotnický materiál	10,00	10,00	0,16	1,61%
		5134	Prádlo, oděv a obuv s výjimkou ochranných pomůcek	15,00	0,00	0,00	-
		5136	Knihy a obdobné listinné informační prostředky	450,00	245,00	166,86	68,11%
		5137	Drobný dlouhodobý hmotný majetek	7 431,00	7 001,00	5 508,55	78,68%
		5139	Nákup materiálu jinde nezařazený	3 792,00	4 032,99	3 736,33	92,64%
		5151	Studená voda včetně stočného a úplaty za odvod dešťových vod	700,00	600,00	507,63	84,60%
		5152	Teplo	3 000,00	1 750,00	1 601,49	91,51%
		5153	Plyn	100,00	50,00	7,68	15,35%
		5154	Elektrická energie	5 000,00	2 800,00	2 564,60	91,59%
		5156	Pohonné hmoty a maziva	1 500,00	1 150,00	1 025,23	89,15%
		5161	Poštovní služby	1 100,00	1 200,00	1 094,42	91,20%
		5162	Služby elektronických komunikací	2 200,00	1 829,00	1 796,77	98,24%
		5163	Služby peněžních ústavů	620,00	510,00	374,03	73,34%
		5164	Nájemné	560,00	430,00	293,64	68,29%
		5166	Konzultační, poradenské a právní služby	1 805,00	421,00	208,71	49,57%
		5167	Služby školení a vzdělávání	1 600,00	1 472,66	1 459,92	99,14%
		5168	Zpracování dat a služby související s informačními a komunikačními technologiemi	15 744,00	15 825,05	14 316,38	90,47%
		5169	Nákup ostatních služeb	7 902,00	8 755,14	8 076,59	92,25%
		5171	Opravy a udržování	2 710,00	2 015,00	1 094,16	54,30%
		5172	Podlimitní programové vybavení	600,00	600,00	567,85	94,64%
		5173	Cestovné	2 400,00	3 400,00	3 306,97	97,26%
		5175	Pohoštění	442,00	553,01	446,24	80,69%
		5176	Účastnické úplaty na konference	140,00	150,00	142,43	94,96%
		5179	Ostatní nákupy jinde nezařazené	3 213,00	3 213,00	2 940,75	91,53%
		5192	Poskytnuté náhrady	550,00	500,00	356,59	71,32%



Výdaje Plzeňského kraje po konsolidaci dle rozpočtové skladby (v tis. Kč)

Období	2022						
Paragraf	Název paragrafu	Položka	Název položky	Schválený rozpočet	Upravený rozpočet	Čerpání rozpočtu	% plnění k UR
6172	Činnost regionální správy	5194	Výdaje na věcné dary	15,00	773,65	763,65	98,71%
		5195	Odvody za neplnění povinnosti zaměstnávat zdravotně postižené	50,00	176,34	176,34	100,00%
		5199	Ostatní výdaje související s neinvestičními nákupy	155,00	155,00	23,34	15,06%
		5321	Neinvestiční transfery obcím	250,00	50,00	0,00	0,00%
		5361	Nákup kolků	50,00	50,00	0,00	0,00%
		5362	Platby daní státnímu rozpočtu	85,00	85,00	43,80	51,53%
		5365	Platby daní krajům, obcím a státním fondům	200,00	200,00	175,20	87,60%
		5424	Náhrady mezd a příspěvky v době nemoci nebo karantény	2 100,00	3 684,20	3 425,31	92,97%
		5499	Ostatní neinvestiční transfery fyzickým osobám	11 550,00	11 127,92	10 632,96	95,55%
		6111	Programové vybavení	250,00	651,00	633,26	97,27%
		6119	Ostatní nákup dlouhodobého nehmotného majetku	200,00	100,00	0,00	0,00%
		6121	Stavby	5 000,00	4 200,00	1 288,75	30,68%
		6122	Stroje, přístroje a zařízení	500,00	1 973,29	1 750,54	88,71%
		6123	Dopravní prostředky	2 800,00	2 000,00	1 790,48	89,52%
		6125	Informační a komunikační technologie	2 650,00	2 196,71	1 718,58	78,23%
		6129	Nákup ostatního dlouhodobého hmotného majetku	100,00	100,00	0,00	0,00%
Vnitřní správa				419 587,00	421 714,05	407 823,24	96,71%
Celkem							
Zastupitelé							
1014	Ozdravování hospodářských zvířat, polních a speciálních plodin a zvláštní veterinární péče	5222	Neinvestiční transfery spolkům	0,00	0,00	0,00	-
1019	Ostatní zemědělská a potravinářská činnost a rozvoj	5212	Neinvestiční transfery nefinančním podnikatelům - fyzickým osobám	0,00	25,00	25,00	100,00%
		5213	Neinvestiční transfery nefinančním podnikatelům - právnickým osobám	0,00	15,00	15,00	100,00%
2141	Vnitřní obchod	5222	Neinvestiční transfery spolkům	0,00	50,00	50,00	100,00%
2143	Cestovní ruch	5213	Neinvestiční transfery nefinančním podnikatelům - právnickým osobám	0,00	0,00	0,00	-
2199	Záležitosti průmyslu, stavebnictví, obchodu a služeb jinde nezařazené	5229	Ostatní neinvestiční transfery neziskovým a podobným osobám	0,00	0,00	0,00	-
2219	Ostatní záležitosti pozemních komunikací	5329	Ostatní neinvestiční transfery rozpočtům územní úrovně	0,00	0,00	0,00	-
2223	Bezpečnost silničního provozu	5221	Neinvestiční transfery fundacím, ústavům a obecně prospěšným společnostem	0,00	30,00	30,00	100,00%
2310	Pitná voda	6323	Investiční transfery církvím a náboženským společnostem	0,00	0,00	0,00	-
3111	Mateřské školy	5321	Neinvestiční transfery obcím	0,00	0,00	0,00	-
3114	Základní školy pro žáky se speciálními vzdělávacími potřebami	6323	Investiční transfery církvím a náboženským společnostem	0,00	0,00	0,00	-
3121	Gymnázia	5331	Neinvestiční příspěvky zřízeným příspěvkovým organizacím	0,00	0,00	0,00	-
3127	Střední školy	5331	Neinvestiční příspěvky zřízeným příspěvkovým organizacím	0,00	5,00	5,00	100,00%
3133	Dětské domovy	5331	Neinvestiční příspěvky zřízeným příspěvkovým organizacím	0,00	0,00	0,00	-
3211	Vysoké školy	5491	Stipendia žákům, studentům a doktorandům	180,00	200,00	200,00	100,00%
3231	Základní umělecké školy	5321	Neinvestiční transfery obcím	0,00	0,00	0,00	-
3233	Střediska volného času	5331	Neinvestiční příspěvky zřízeným příspěvkovým organizacím	0,00	0,00	0,00	-
3299	Ostatní záležitosti vzdělávání	5212	Neinvestiční transfery nefinančním podnikatelům - fyzickým osobám	0,00	0,00	0,00	84,40%
3311	Divadelní činnost	5222	Neinvestiční transfery spolkům	0,00	0,00	0,00	-
3312	Hudební činnost	5212	Neinvestiční transfery nefinančním podnikatelům - fyzickým osobám	0,00	0,00	0,00	-
		5213	Neinvestiční transfery nefinančním podnikatelům - právnickým osobám	0,00	10,00	10,00	100,00%
		5222	Neinvestiční transfery spolkům	0,00	190,00	190,00	100,00%
3313	Filmová tvorba, distribuce, kina a shromažďování audiovizuálních archiválií	5213	Neinvestiční transfery nefinančním podnikatelům - právnickým osobám	0,00	0,00	0,00	-
		5222	Neinvestiční transfery spolkům	0,00	60,00	60,00	100,00%
3315	Činnosti muzeí a galerií	5229	Ostatní neinvestiční transfery neziskovým a podobným osobám	0,00	0,00	0,00	-
3316	Vydavatelská činnost	5212	Neinvestiční transfery nefinančním podnikatelům - fyzickým osobám	0,00	0,00	0,00	-
3317	Výstavní činnosti v kultuře	5222	Neinvestiční transfery spolkům	0,00	0,00	0,00	-
3319	Ostatní záležitosti kultury	5212	Neinvestiční transfery nefinančním podnikatelům - fyzickým osobám	0,00	0,00	0,00	-
		5221	Neinvestiční transfery fundacím, ústavům a obecně prospěšným společnostem	0,00	25,00	25,00	100,00%
		5222	Neinvestiční transfery spolkům	0,00	518,00	518,00	100,00%

Výdaje Plzeňského kraje po konsolidaci dle rozpočtové skladby (v tis. Kč)

Období	2022						
Paragraf	Název paragrafu	Položka	Název položky	Schválený rozpočet	Upravený rozpočet	Čerpání rozpočtu	% plnění k UR
3322	Zachování a obnova kulturních památek	5222	Neinvestiční transfery spolkům	0,00	0,00	0,00	-
3326	Pořízení, zachování a obnova hodnot místního kulturního, národního a historického povědomí	5222	Neinvestiční transfery spolkům	0,00	0,00	0,00	-
		6322	Investiční transfery spolkům	0,00	70,00	70,00	100,00%
3329	Ostatní záležitosti ochrany památek a péče o kulturní dědictví	5221	Neinvestiční transfery fondacím, ústavům a obecně prospěšným společnostem	0,00	0,00	0,00	-
3330	Činnosti registrovaných církví a náboženských společností	6323	Investiční transfery církvím a náboženským společnostem	0,00	0,00	0,00	-
3399	Ostatní záležitosti kultury, církví a sdělovacích prostředků	5212	Neinvestiční transfery nefinančním podnikatelům - fyzickým osobám	0,00	0,00	0,00	-
		5213	Neinvestiční transfery nefinančním podnikatelům - právnickým osobám	0,00	100,00	100,00	100,00%
		5222	Neinvestiční transfery spolkům	0,00	23,00	23,00	100,00%
		5223	Neinvestiční transfery církvím a náboženským společnostem	0,00	150,00	150,00	100,00%
3419	Ostatní sportovní činnost	5212	Neinvestiční transfery nefinančním podnikatelům - fyzickým osobám	0,00	15,00	15,00	100,00%
		5213	Neinvestiční transfery nefinančním podnikatelům - právnickým osobám	0,00	170,00	170,00	100,00%
		5222	Neinvestiční transfery spolkům	1 000,00	1 748,82	1 717,94	98,23%
		5493	Účelové neinvestiční transfery fyzickým osobám	400,00	2 199,11	2 199,11	100,00%
		5494	Neinvestiční transfery fyzickým osobám nemající povahu daru	0,00	36,00	36,00	100,00%
3421	Využití volného času dětí a mládeže	5222	Neinvestiční transfery spolkům	0,00	0,00	0,00	-
3429	Ostatní zájmová činnost a rekreace	5212	Neinvestiční transfery nefinančním podnikatelům - fyzickým osobám	0,00	0,00	0,00	-
		5213	Neinvestiční transfery nefinančním podnikatelům - právnickým osobám	0,00	335,00	335,00	100,00%
		5222	Neinvestiční transfery spolkům	0,00	2 097,58	2 097,58	100,00%
		6322	Investiční transfery spolkům	0,00	1 545,00	1 545,00	100,00%
3521	Fakultní nemocnice	5339	Neinvestiční transfery cizím příspěvkovým organizacím	0,00	0,00	0,00	-
3529	Ostatní ústavní péče	5331	Neinvestiční příspěvky zřízeným příspěvkovým organizacím	0,00	0,00	0,00	-
3541	Prevence před drogami, alkoholem, nikotinem a jinými závislostmi	5221	Neinvestiční transfery fondacím, ústavům a obecně prospěšným společnostem	0,00	0,00	0,00	-
3543	Pomoc zdravotně postiženým	5221	Neinvestiční transfery fondacím, ústavům a obecně prospěšným společnostem	0,00	0,00	0,00	-
3599	Ostatní činnost ve zdravotnictví	5213	Neinvestiční transfery nefinančním podnikatelům - právnickým osobám	0,00	0,00	0,00	-
		5222	Neinvestiční transfery spolkům	0,00	63,50	63,50	100,00%
3636	Územní rozvoj	5221	Neinvestiční transfery fondacím, ústavům a obecně prospěšným společnostem	0,00	0,00	0,00	-
		5222	Neinvestiční transfery spolkům	0,00	120,00	120,00	100,00%
3639	Komunální služby a územní rozvoj jinde nezařazené	5321	Neinvestiční transfery obcím	0,00	0,00	0,00	-
3691	Mezinárodní spolupráce v oblasti bydlení, komunálních služeb a územního rozvoje	5321	Neinvestiční transfery obcím	0,00	0,00	0,00	-
3699	Ostatní záležitosti bydlení, komunálních služeb a územního rozvoje	5222	Neinvestiční transfery spolkům	0,00	0,00	0,00	-
3741	Ochrana druhů a stanovišť	5321	Neinvestiční transfery obcím	0,00	0,00	0,00	-
3742	Chráněné části přírody	5222	Neinvestiční transfery spolkům	0,00	0,00	0,00	-
3745	Péče o vzhled obcí a veřejnou zeleň	5222	Neinvestiční transfery spolkům	0,00	30,00	30,00	100,00%
3749	Ostatní činnosti k ochraně přírody a krajiny	5222	Neinvestiční transfery spolkům	0,00	0,00	0,00	-
3799	Ostatní ekologické záležitosti	5222	Neinvestiční transfery spolkům	0,00	0,00	0,00	-
4329	Ostatní sociální péče a pomoc dětem a mládeži	5222	Neinvestiční transfery spolkům	0,00	100,00	100,00	100,00%
4339	Ostatní sociální péče a pomoc rodině a manželství	5221	Neinvestiční transfery fondacím, ústavům a obecně prospěšným společnostem	0,00	0,00	0,00	-
4349	Ostatní sociální péče a pomoc ostatním skupinám fyzických osob	5212	Neinvestiční transfery nefinančním podnikatelům - fyzickým osobám	0,00	0,00	0,00	-
4349	Ostatní sociální péče a pomoc ostatním skupinám fyzických osob	5492	Dary fyzickým osobám	0,00	60,00	60,00	100,00%
4353	Průvodcovské a předčitatelské služby	5221	Neinvestiční transfery fondacím, ústavům a obecně prospěšným společnostem	0,00	0,00	0,00	-
4357	Domovy pro osoby se zdravotním postižením a domovy se zvláštním režimem	5331	Neinvestiční příspěvky zřízeným příspěvkovým organizacím	0,00	0,00	0,00	-
4359	Ostatní služby a činnosti v oblasti sociální péče	5221	Neinvestiční transfery fondacím, ústavům a obecně prospěšným společnostem	0,00	0,00	0,00	-

Výdaje Plzeňského kraje po konsolidaci dle rozpočtové skladby (v tis. Kč)

Období	2022						
Paragraf	Název paragrafu	Položka	Název položky	Schválený rozpočet	Upravený rozpočet	Čerpání rozpočtu	% plnění k UR
4379	Ostatní služby a činnosti v oblasti sociální prevence	5213	Neinvestiční transfery nefinančním podnikatelům - právnickým osobám	0,00	0,00	0,00	-
4399	Ostatní záležitosti sociálních věcí a politiky zaměstnanosti	5221	Neinvestiční transfery fondacím, ústavům a obecně prospěšným společnostem	0,00	200,00	200,00	100,00%
		5222	Neinvestiční transfery spolkům	0,00	50,00	50,00	100,00%
5269	Ostatní správa v oblasti hospodářských opatření pro krizové stavy	5321	Neinvestiční transfery obcím	0,00	0,00	0,00	-
5399	Ostatní záležitosti bezpečnosti, veřejného pořádku	5223	Neinvestiční transfery církvím a náboženským společnostem	0,00	0,00	0,00	-
5512	Požární ochrana - dobrovolná část	5222	Neinvestiční transfery spolkům	0,00	0,00	0,00	-
5529	Ostatní složky a činnosti integrovaného záchranného systému	5221	Neinvestiční transfery fondacím, ústavům a obecně prospěšným společnostem	0,00	0,00	0,00	-
6113	Zastupitelstva krajů	5019	Ostatní platy	200,00	200,00	47,96	23,98%
		5021	Ostatní osobní výdaje	3 350,00	2 193,50	2 193,50	100,00%
		5023	Odměny členů zastupitelstev obcí a krajů	22 575,00	23 661,63	23 661,63	100,00%
		5026	Odchodné	1 300,00	2 280,48	2 280,48	100,00%
		5031	Povinné pojistné na sociální zabezpečení a příspěvek na státní politiku zaměstnanosti	6 430,00	6 034,03	4 419,06	73,24%
		5032	Povinné pojistné na veřejné zdravotní pojištění	2 844,00	2 329,37	2 329,37	100,00%
		5039	Ostatní povinné pojistné placené zaměstnavatelem	50,00	50,00	13,73	27,46%
		5136	Knihy a obdobné listinné informační prostředky	10,00	10,00	1,96	19,56%
		5137	Drobný dlouhodobý hmotný majetek	30,00	243,67	243,67	100,00%
		5138	Nákup zboží za účelem dalšího prodeje	50,00	50,00	0,00	0,00%
		5139	Nákup materiálu jinde nezařazený	3 110,00	2 981,00	2 694,89	90,40%
		5161	Poštovní služby	5,00	5,00	0,16	3,20%
		5162	Služby elektronických komunikací	10,00	10,00	0,00	0,00%
		5163	Služby peněžních ústavů	100,00	100,00	33,89	33,89%
		5164	Nájemné	940,00	940,00	915,53	97,40%
		5166	Konzultační, poradenské a právní služby	20,00	1 328,50	1 328,50	100,00%
		5167	Služby školení a vzdělávání	50,00	50,00	19,46	38,91%
		5168	Zpracování dat a služby související s informačními a komunikačními technologiemi	300,00	300,00	163,65	54,55%
		5169	Nákup ostatních služeb	24 575,00	23 402,43	14 089,68	60,21%
		5171	Opravy a udržování	10,00	10,00	4,61	46,10%
		5173	Cestovné	620,00	620,00	464,06	74,85%
		5175	Pohoštění	2 320,00	2 320,00	1 517,51	65,41%
		5176	Účastnické úplaty na konference	20,00	20,00	12,36	61,79%
		5179	Ostatní nákupy jinde nezařazené	350,00	350,00	16,26	4,64%
		5194	Výdaje na věcné dary	200,00	200,00	180,73	90,37%
		5362	Platby daní státnímu rozpočtu	5,00	3,80	2,00	52,63%
		5365	Platby daní krajům, obcím a státním fondům	2,00	5,40	5,40	100,00%
		5492	Dary fyzickým osobám	70,00	70,00	70,00	100,00%
		5494	Neinvestiční transfery fyzickým osobám nemající povahu daru	350,00	234,00	0,00	0,00%
		5542	Členské příspěvky mezinárodním nevládním organizacím	17,00	17,00	14,92	87,74%
		6119	Ostatní nákup dlouhodobého nehmotného majetku	0,00	121,00	121,00	100,00%
		6129	Nákup ostatního dlouhodobého hmotného majetku	0,00	80,00	73,34	91,67%
6221	Humanitární zahraniční pomoc přímá	5520	Neinvestiční transfery cizím státům	0,00	5 000,00	5 000,00	100,00%
6409	Ostatní činnosti jinde nezařazené	5229	Ostatní neinvestiční transfery neziskovým a podobným osobám	7 500,00	0,00	0,00	-
Zastupitelé Celkem				78 993,00	85 461,80	72 129,40	84,40%
Zdravotnictví							
3511	Všeobecná ambulantní péče	5321	Neinvestiční transfery obcím	0,00	0,00	0,00	-
3512	Stomatologická péče	5321	Neinvestiční transfery obcím	0,00	0,00	0,00	-
3513	Lékařská služba první pomoci	5169	Nákup ostatních služeb	48 399,00	45 465,30	45 276,09	99,58%
		5323	Neinvestiční transfery krajům	1 200,00	1 200,00	1 200,00	100,00%
3515	Specializovaná ambulantní zdravotní péče	5321	Neinvestiční transfery obcím	0,00	0,00	0,00	-
3521	Fakultní nemocnice	5166	Konzultační, poradenské a právní služby	0,00	0,00	0,00	-
3521	Fakultní nemocnice	5339	Neinvestiční transfery cizím příspěvkovým organizacím	344,00	344,00	344,00	100,00%
3522	Ostatní nemocnice	5166	Konzultační, poradenské a právní služby	500,00	463,79	35,63	7,68%
		5168	Zpracování dat a služby související s informačními a komunikačními technologiemi	82,00	82,00	81,31	99,16%
		5169	Nákup ostatních služeb	178 280,00	201 026,70	190 747,56	94,89%
		5199	Ostatní výdaje související s neinvestičními nákupy	20 000,00	0,00	0,00	-
		5331	Neinvestiční příspěvky zřízeným příspěvkovým organizacím	202,00	202,00	202,00	100,00%



Výdaje Plzeňského kraje po konsolidaci dle rozpočtové skladby (v tis. Kč)

Období	2022						
Paragraf	Název paragrafu	Položka	Název položky	Schválený rozpočet	Upravený rozpočet	Čerpání rozpočtu	% plnění k UR
3522	Ostatní nemocnice	6413	Investiční půjčené prostředky nefinančním podnikatelům - právníckým osobám	0,00	61 000,00	61 000,00	100,00%
3523	Odborné léčebné ústavy	6359	Investiční transfery příspěvkovým organizacím zřízeným jinými zřizovateli	0,00	0,00	0,00	-
3524	Léčebny dlouhodobě nemocných	6202	Nákup majetkových podílů	0,00	0,00	0,00	-
3525	Hospice	5213	Neinvestiční transfery nefinančním podnikatelům - právníckým osobám	0,00	0,00	0,00	-
		5221	Neinvestiční transfery fondacím, ústavům a obecně prospěšným společnostem	0,00	553,50	553,50	100,00%
		5222	Neinvestiční transfery spolkům	1 500,00	2 593,50	2 593,50	100,00%
3529	Ostatní ústavní péče	5331	Neinvestiční příspěvky zřízeným příspěvkovým organizacím	27 207,00	27 207,00	27 207,00	100,00%
		6351	Investiční transfery zřízeným příspěvkovým organizacím	175,00	175,00	175,00	100,00%
3532	Lékárenská služba (léky, protězy a přístroje pro užití vně zdravotnických zařízení)	5169	Nákup ostatních služeb	0,00	0,00	0,00	-
3533	Zdravotnická záchranná služba	5137	Drobný dlouhodobý hmotný majetek	0,00	0,00	0,00	-
		5331	Neinvestiční příspěvky zřízeným příspěvkovým organizacím	375 000,00	375 030,00	375 030,00	100,00%
		5336	Neinvestiční transfery zřízeným příspěvkovým organizacím	0,00	2 331,45	2 331,45	100,00%
		6351	Investiční transfery zřízeným příspěvkovým organizacím	4 450,00	4 450,00	4 450,00	100,00%
		6356	Jiné investiční transfery zřízeným příspěvkovým organizacím	0,00	21 459,97	21 459,97	100,00%
		6451	Investiční půjčené prostředky zřízeným příspěvkovým organizacím	0,00	42 250,00	42 250,00	100,00%
3539	Ostatní zdravotnická zařízení a služby pro zdravotnictví	5169	Nákup ostatních služeb	9 584,00	9 584,00	9 583,33	99,99%
		5212	Neinvestiční transfery nefinančním podnikatelům - fyzickým osobám	56,00	56,00	56,00	100,00%
3592	Další vzdělávání pracovníků ve zdravotnictví	5493	Účelové neinvestiční transfery fyzickým osobám	240,00	240,00	0,00	0,00%
3599	Ostatní činnost ve zdravotnictví	5021	Ostatní osobní výdaje	150,00	150,00	94,30	62,87%
		5139	Nákup materiálu jinde nezařazený	0,00	26,70	26,55	99,42%
		5166	Konzultační, poradenské a právní služby	350,00	350,00	168,07	48,02%
		5169	Nákup ostatních služeb	3 280,00	3 259,30	3 075,16	94,35%
		5221	Neinvestiční transfery fondacím, ústavům a obecně prospěšným společnostem	0,00	10,00	10,00	100,00%
		5222	Neinvestiční transfery spolkům	1 870,00	580,00	580,00	100,00%
		5229	Ostatní neinvestiční transfery neziskovým a podobným osobám	250,00	0,00	0,00	-
		5321	Neinvestiční transfery obcím	0,00	30,00	30,00	100,00%
		5332	Neinvestiční transfery veřejným vysokým školám	0,00	40,00	40,00	100,00%
		5363	Úhrady sankcí jiným rozpočtům	0,00	0,21	0,21	100,00%
Zdravotnictví				673 119,00	800 160,41	788 600,63	98,56%
Celkem							
Životní prostředí							
1014	Ozdravování hospodářských zvířat, polních a speciálních plodin a zvláštní veterinární péče	5212	Neinvestiční transfery nefinančním podnikatelům - fyzickým osobám	0,00	20,00	20,00	100,00%
		5222	Neinvestiční transfery spolkům	1 000,00	450,00	450,00	100,00%
		5321	Neinvestiční transfery obcím	0,00	250,00	250,00	100,00%
		6312	Investiční transfery nefinančním podnikatelům - fyzickým osobám	0,00	180,00	180,00	100,00%
		6313	Investiční transfery nefinančním podnikatelům - právníckým osobám	0,00	100,00	100,00	100,00%
		6341	Investiční transfery obcím	0,00	198,00	198,00	100,00%
1019	Ostatní zemědělská a potravinářská činnost a rozvoj	5139	Nákup materiálu jinde nezařazený	0,00	0,00	0,00	-
		5194	Výdaje na věcné dary	0,00	0,40	0,40	100,00%
		5223	Neinvestiční transfery církvím a náboženským společnostem	0,00	48,00	48,00	100,00%
		6312	Investiční transfery nefinančním podnikatelům - fyzickým osobám	4 000,00	4 000,00	1 460,87	36,52%
1036	Správa v lesním hospodářství	5134	Prádlo, oděv a obuv s výjimkou ochranných pomůcek	85,00	85,00	72,51	85,31%
		5139	Nákup materiálu jinde nezařazený	0,00	0,11	0,11	100,00%
		5169	Nákup ostatních služeb	0,00	7,20	7,20	100,00%
1037	Celospolečenské funkce lesů	5219	Ostatní neinvestiční transfery podnikatelům	0,00	108,00	108,00	100,00%
1039	Ostatní záležitosti lesního hospodářství	5021	Ostatní osobní výdaje	0,00	0,00	0,00	-
2310	Pitná voda	5213	Neinvestiční transfery nefinančním podnikatelům - právníckým osobám	0,00	0,00	0,00	-
		5222	Neinvestiční transfery spolkům	0,00	500,00	500,00	100,00%
		5321	Neinvestiční transfery obcím	0,00	25,00	25,00	100,00%
		6322	Investiční transfery spolkům	0,00	9 383,00	9 383,00	100,00%
		6341	Investiční transfery obcím	0,00	25 542,84	25 542,84	100,00%

Výdaje Plzeňského kraje po konsolidaci dle rozpočtové skladby (v tis. Kč)

Období	2022						
Paragraf	Název paragrafu	Položka	Název položky	Schválený rozpočet	Upravený rozpočet	Čerpání rozpočtu	% plnění k UR
2310	Pitná voda	6349	Ostatní investiční transfery rozpočtům územní úrovně	0,00	13 125,00	13 125,00	77,11%
2321	Odvádění a čištění odpadních vod a nakládání s kaly	5321	Neinvestiční transfery obcím	0,00	90,00	90,00	94,64%
		6341	Investiční transfery obcím	110 977,00	74 704,22	70 488,56	94,36%
		6349	Ostatní investiční transfery rozpočtům územní úrovně	0,00	4 060,00	4 060,00	100,00%
2322	Prevence znečišťování vody	5166	Konzultační, poradenské a právní služby	0,00	0,00	0,00	-
2331	Úpravy vodohospodářsky významných a vodárenských toků	6341	Investiční transfery obcím	0,00	0,00	0,00	-
2333	Úpravy drobných vodních toků	6341	Investiční transfery obcím	0,00	0,00	0,00	-
2334	Revitalizace říčních systémů	6341	Investiční transfery obcím	0,00	0,00	0,00	-
2339	Záležitosti vodních toků a vodohospodářských děl jinde nezařazené	6341	Investiční transfery obcím	0,00	0,00	0,00	-
2341	Vodní díla v zemědělské krajině	5139	Nákup materiálu jinde nezařazený	50,00	50,00	0,00	0,00%
		5213	Neinvestiční transfery nefinančním podnikatelům - právnickým osobám	0,00	145,00	145,00	100,00%
		5219	Ostatní neinvestiční transfery podnikatelům	0,00	52,00	52,00	100,00%
		5493	Účelové neinvestiční transfery fyzickým osobám	0,00	718,00	151,92	21,16%
		6341	Investiční transfery obcím	0,00	977,00	977,00	100,00%
2369	Ostatní správa ve vodním hospodářství	5021	Ostatní osobní výdaje	0,00	0,00	0,00	-
		5169	Nákup ostatních služeb	1 900,00	481,89	0,00	0,00%
2399	Ostatní záležitosti vodního hospodářství	5021	Ostatní osobní výdaje	0,00	188,00	188,00	100,00%
		5031	Povinné pojistné na sociální zabezpečení a příspěvek na státní politiku zaměstnanosti	0,00	46,62	46,62	100,00%
		5032	Povinné pojistné na veřejné zdravotní pojištění	0,00	16,92	16,92	100,00%
		5154	Elektrická energie	30,00	30,00	13,95	46,51%
		5166	Konzultační, poradenské a právní služby	0,00	78,31	78,31	100,00%
		5168	Zpracování dat a služby související s informačními a komunikačními technologiemi	0,00	385,46	385,46	100,00%
		5169	Nákup ostatních služeb	2 000,00	2 678,89	2 008,42	74,97%
		5171	Opravy a udržování	300,00	300,00	65,77	21,92%
		5811	Výdaje na náhrady za nezpůsobenou újmu	0,00	44,62	44,62	100,00%
3114	Základní školy pro žáky se speciálními vzdělávacími potřebami	5331	Neinvestiční příspěvky zřízeným příspěvkovým organizacím	0,00	0,00	0,00	-
3121	Gymnázia	5331	Neinvestiční příspěvky zřízeným příspěvkovým organizacím	0,00	0,00	0,00	-
3122	Střední odborné školy	5331	Neinvestiční příspěvky zřízeným příspěvkovým organizacím	0,00	0,00	0,00	-
3127	Střední školy	5331	Neinvestiční příspěvky zřízeným příspěvkovým organizacím	0,00	0,00	0,00	-
3133	Dětské domovy	5331	Neinvestiční příspěvky zřízeným příspěvkovým organizacím	0,00	0,00	0,00	-
3149	Ostatní zařízení související s výchovou a vzděláváním mládeže	5339	Neinvestiční transfery cizím příspěvkovým organizacím	0,00	0,00	0,00	-
3233	Střediska volného času	5331	Neinvestiční příspěvky zřízeným příspěvkovým organizacím	0,00	0,00	0,00	-
3315	Činnosti muzeí a galerií	5331	Neinvestiční příspěvky zřízeným příspěvkovým organizacím	0,00	85,00	85,00	100,00%
3316	Vydavatelská činnost	5221	Neinvestiční transfery fondacím, ústavům a obecně prospěšným společnostem	0,00	0,00	0,00	-
3322	Zachování a obnova kulturních památek	5212	Neinvestiční transfery nefinančním podnikatelům - fyzickým osobám	0,00	59,00	59,00	100,00%
		5213	Neinvestiční transfery nefinančním podnikatelům - právnickým osobám	0,00	20,00	20,00	100,00%
		5321	Neinvestiční transfery obcím	0,00	50,00	50,00	100,00%
		5493	Účelové neinvestiční transfery fyzickým osobám	0,00	50,00	49,00	98,00%
3429	Ostatní zájmová činnost a rekreace	5222	Neinvestiční transfery spolkům	3 080,00	3 125,00	3 089,00	98,85%
3636	Územní rozvoj	5329	Ostatní neinvestiční transfery rozpočtům územní úrovně	0,00	0,00	0,00	-
3713	Změny technologií vytápění	5011	Platy zaměstnanců v pracovním poměru výjma zaměstnanců na služebních místech	0,00	3 768,53	3 768,53	100,00%
		5031	Povinné pojistné na sociální zabezpečení a příspěvek na státní politiku zaměstnanosti	0,00	934,62	934,62	100,00%
		5032	Povinné pojistné na veřejné zdravotní pojištění	0,00	339,20	339,20	100,00%
		5042	Odměny za užití počítačových programů	0,00	1,45	1,45	100,00%
		5139	Nákup materiálu jinde nezařazený	0,00	9,08	9,08	100,00%
		5169	Nákup ostatních služeb	0,00	183,91	183,91	100,00%
		5199	Ostatní výdaje související s neinvestičními nákupy	0,00	557,50	0,00	0,00%

Výdaje Plzeňského kraje po konsolidaci dle rozpočtové skladby (v tis. Kč)

Období	2022						
Paragraf	Název paragrafu	Položka	Název položky	Schválený rozpočet	Upravený rozpočet	Čerpání rozpočtu	% plnění k UR
3713	Změny technologií vytápění	5904	Převody domněle neoprávněně použitých dotací zpět poskytovateli	0,00	1,28	1,28	100,00%
		6371	Účelové investiční transfery nepodnikajícím fyzickým osobám	2 000,00	112 542,97	64 503,41	57,31%
3714	Opatření ke snižování produkce skleníkových plynů a plynů poškozujících ozónovou vrstvu	5493	Účelové neinvestiční transfery fyzickým osobám	0,00	0,00	0,00	-
3719	Ostatní činnosti k ochraně ovzduší	5021	Ostatní osobní výdaje	0,00	0,00	0,00	-
3722	Sběr a svoz komunálních odpadů	5321	Neinvestiční transfery obcím	0,00	0,00	0,00	-
3725	Využívání a zneškodňování komunálních odpadů	6313	Investiční transfery nefinančním podnikatelům - právníckým osobám	0,00	0,00	0,00	-
3726	Využívání a zneškodňování ostatních odpadů	6341	Investiční transfery obcím	0,00	0,00	0,00	-
3727	Prevence vzniku odpadů	5139	Nákup materiálu jinde nezařazený	0,00	0,00	0,00	-
		5169	Nákup ostatních služeb	1 100,00	920,00	529,39	57,54%
		5321	Neinvestiční transfery obcím	0,00	180,00	180,00	100,00%
3728	Monitoring nakládání s odpady	5166	Konzultační, poradenské a právní služby	0,00	0,00	0,00	-
		5169	Nákup ostatních služeb	90,00	90,00	84,70	94,11%
3729	Ostatní nakládání s odpady	5169	Nákup ostatních služeb	0,00	0,00	0,00	-
		5213	Neinvestiční transfery nefinančním podnikatelům - právníckým osobám	0,00	20,00	20,00	100,00%
3739	Ostatní ochrana půdy a spodní vody	5909	Ostatní neinvestiční výdaje jinde nezařazené	0,00	0,00	0,00	-
3741	Ochrana druhů a stanovišť	5021	Ostatní osobní výdaje	0,00	3,00	3,00	100,00%
		5137	Drobný dlouhodobý hmotný majetek	0,00	22,00	22,00	100,00%
		5164	Nájemné	0,00	0,00	0,00	100,00%
		5166	Konzultační, poradenské a právní služby	0,00	15,13	15,13	100,00%
		5169	Nákup ostatních služeb	750,00	709,87	408,05	57,48%
		5221	Neinvestiční transfery fondacím, ústavům a obecně prospěšným společnostem	0,00	55,00	55,00	100,00%
		5222	Neinvestiční transfery spolkům	6 323,00	2 111,00	2 034,00	96,35%
		5321	Neinvestiční transfery obcím	0,00	50,00	50,00	100,00%
		6321	Investiční transfery fondacím, ústavům a obecně prospěšným společnostem	0,00	345,00	345,00	100,00%
3742	Chráněné části přírody	5021	Ostatní osobní výdaje	0,00	34,84	34,84	100,00%
		5137	Drobný dlouhodobý hmotný majetek	0,00	18,00	18,00	100,00%
		5139	Nákup materiálu jinde nezařazený	0,00	44,57	44,57	100,00%
		5166	Konzultační, poradenské a právní služby	0,00	44,99	44,99	100,00%
		5169	Nákup ostatních služeb	2 700,00	2 477,63	1 766,99	71,32%
		5171	Opravy a udržování	0,00	7,00	7,00	100,00%
		5365	Platby daní krajům, obcím a státním fondům	0,00	6,00	6,00	100,00%
		6121	Stavby	0,00	179,77	96,77	53,83%
		6122	Stroje, přístroje a zařízení	0,00	204,80	204,80	100,00%
3745	Péče o vzhled obcí a veřejnou zeleň	5169	Nákup ostatních služeb	0,00	0,00	0,00	-
		5321	Neinvestiční transfery obcím	0,00	1 427,00	1 402,00	98,25%
3749	Ostatní činnosti k ochraně přírody a krajiny	5021	Ostatní osobní výdaje	0,00	0,00	0,00	-
		5139	Nákup materiálu jinde nezařazený	0,00	1,35	1,35	100,00%
		5169	Nákup ostatních služeb	200,00	2,29	2,29	100,00%
		5175	Pohoštění	0,00	5,25	5,25	100,00%
		5212	Neinvestiční transfery nefinančním podnikatelům - fyzickým osobám	0,00	84,00	0,00	0,00%
		5222	Neinvestiční transfery spolkům	0,00	50,00	50,00	100,00%
		5319	Ostatní neinvestiční transfery jiným veřejným rozpočtům	0,00	700,00	686,07	98,01%
		5321	Neinvestiční transfery obcím	0,00	1 046,00	100,00	9,56%
		5493	Účelové neinvestiční transfery fyzickým osobám	0,00	238,00	18,00	7,56%
3769	Ostatní správa v ochraně životního prostředí	5021	Ostatní osobní výdaje	0,00	0,00	0,00	-
		5166	Konzultační, poradenské a právní služby	2 400,00	1 784,04	0,00	0,00%
		5169	Nákup ostatních služeb	585,00	572,55	0,00	0,00%
3771	Protiradonová opatření	5213	Neinvestiční transfery nefinančním podnikatelům - právníckým osobám	0,00	0,00	0,00	-
3792	Ekologická výchova a osvěta	5021	Ostatní osobní výdaje	0,00	25,00	25,00	100,00%
		5031	Povinné pojistné na sociální zabezpečení a příspěvek na státní politiku zaměstnanosti	0,00	3,72	3,72	100,00%
		5032	Povinné pojistné na veřejné zdravotní pojištění	0,00	1,35	1,35	100,00%
		5137	Drobný dlouhodobý hmotný majetek	0,00	18,05	18,05	100,00%
		5139	Nákup materiálu jinde nezařazený	0,00	104,19	104,19	100,00%
3792	Ekologická výchova a osvěta	5166	Konzultační, poradenské a právní služby	0,00	380,00	380,00	100,00%
		5169	Nákup ostatních služeb	500,00	13,68	13,50	98,66%
		5212	Neinvestiční transfery nefinančním podnikatelům - fyzickým osobám	0,00	80,00	80,00	100,00%
		5222	Neinvestiční transfery spolkům	0,00	65,00	65,00	100,00%
		5321	Neinvestiční transfery obcím	2 000,00	1 600,00	1 600,00	100,00%
3799	Ostatní ekologické záležitosti	5021	Ostatní osobní výdaje	0,00	0,00	0,00	-
		5139	Nákup materiálu jinde nezařazený	0,00	83,89	83,89	100,00%
		5169	Nákup ostatních služeb	100,00	232,18	132,18	56,93%



Výdaje Plzeňského kraje po konsolidaci dle rozpočtové skladby (v tis. Kč)

Období	2022						
Paragraf	Název paragrafu	Položka	Název položky	Schválený rozpočet	Upravený rozpočet	Čerpání rozpočtu	% plnění k UR
3799	Ostatní ekologické záležitosti	5221	Neinvestiční transfery fondacím, ústavům a obecně prospěšným společnostem	0,00	80,00	80,00	100,00%
		5222	Neinvestiční transfery spolkům	1 230,00	777,00	20,00	2,57%
		5493	Účelové neinvestiční transfery fyzickým osobám	0,00	30,00	30,00	100,00%
5269	Ostatní správa v oblasti hospodářských opatření pro krizové stavy	6341	Investiční transfery obcím	0,00	0,00	0,00	-
5299	Ostatní záležitosti civilní připravenosti na krizové stavy	5134	Prádlo, oděv a obuv s výjimkou ochranných pomůcek	50,00	50,00	0,00	0,00%
		5169	Nákup ostatních služeb	50,00	50,00	0,00	0,00%
Životní prostředí Celkem				143 500,00	277 840,16	214 249,04	77,11%
Celkový součet				8 653 175,00	21 539 164,80	20 383 658,48	94,64%



Příspěvky z vlastních prostředků PK organizacím zřizovaným krajem dle jednotlivých oblastí (v tis. Kč)

Období	2022	
Organizace	Účel	Čerpání
Dopravní organizace		
Správa a údržba silnic Plzeňského kraje, příspěvková organizace, Škroupova 18 (IČO: 72053119)	Investiční transfery zřízeným příspěvkovým organizacím	629 859,16
	Neinvestiční příspěvky zřízeným příspěvkovým organizacím	760 102,58
Celkem Dopravní organizace		1 389 961,74
Krajská organizace - PRÁV		
Centrální nákup, příspěvková organizace, Plzeň, Škroupova 18 (IČO: 72046635)	Neinvestiční příspěvky zřízeným příspěvkovým organizacím	18 013,00
Celkem Krajská organizace - PRÁV		18 013,00
Krajské školy - okres Domažlice		
Dětský domov, Horšovský Týn (IČO: 48342947)	Investiční transfery zřízeným příspěvkovým organizacím	143,95
	Neinvestiční příspěvky zřízeným příspěvkovým organizacím	3 035,09
Dětský domov, Staňkov (IČO: 48342971)	Investiční transfery zřízeným příspěvkovým organizacím	1 801,25
	Neinvestiční příspěvky zřízeným příspěvkovým organizacím	11 922,53
Gymnázium J.Š.Baara, Domažlice, Pivovarská 323 (IČO: 48342912)	Investiční transfery zřízeným příspěvkovým organizacím	6,99
	Neinvestiční příspěvky zřízeným příspěvkovým organizacím	4 184,00
Střední odborná škola a Střední odborné učiliště, Horšovský Týn, Littrowa 122 (IČO: 00376469)	Investiční transfery zřízeným příspěvkovým organizacím	5 119,95
	Neinvestiční příspěvky zřízeným příspěvkovým organizacím	9 863,49
Střední odborné učiliště, Domažlice, Prokopa Velikého 640 (IČO: 18230083)	Investiční transfery zřízeným příspěvkovým organizacím	680,75
	Neinvestiční příspěvky zřízeným příspěvkovým organizacím	10 164,00
Vyšší odborná škola, Obchodní akademie a Střední zdravotnická škola, Domažlice, Erbenova 184 (IČO: 48342939)	Investiční transfery zřízeným příspěvkovým organizacím	1 939,18
	Neinvestiční příspěvky zřízeným příspěvkovým organizacím	4 264,14
Základní škola a Odborná škola, Horšovský Týn, Nádražní 89 (IČO: 70842779)	Investiční transfery zřízeným příspěvkovým organizacím	700,00
	Neinvestiční příspěvky zřízeným příspěvkovým organizacím	4 130,49
Celkem Krajské školy - okres Domažlice		57 955,81
Krajské školy - okres Klatovy		
Dětský domov, Kašperské Hory (IČO: 61751065)	Investiční transfery zřízeným příspěvkovým organizacím	1 012,56
	Neinvestiční příspěvky zřízeným příspěvkovým organizacím	5 474,18
Dům dětí a mládeže, Horažďovice (IČO: 61781371)	Neinvestiční příspěvky zřízeným příspěvkovým organizacím	3 778,18
Dům dětí a mládeže, Klatovy, ul. 5. května 109 (IČO: 69459096)	Investiční transfery zřízeným příspěvkovým organizacím	917,46
	Neinvestiční příspěvky zřízeným příspěvkovým organizacím	1 026,61
Dům dětí a mládeže, Nýrsko, prap. Veitla 23 (IČO: 69459100)	Neinvestiční příspěvky zřízeným příspěvkovým organizacím	445,18
Gymnázium Jaroslava Vrchlického, Klatovy, Národních mučedníků 347 (IČO: 61750972)	Neinvestiční příspěvky zřízeným příspěvkovým organizacím	4 369,20
Gymnázium, Sušice, Fr. Procházky 324 (IČO: 61781444)	Investiční transfery zřízeným příspěvkovým organizacím	15 979,15
	Neinvestiční příspěvky zřízeným příspěvkovým organizacím	3 260,31
Střední odborná škola a Střední odborné učiliště, Sušice, U Kapličky 761 (IČO: 00077615)	Investiční transfery zřízeným příspěvkovým organizacím	5 727,87



Příspěvky z vlastních prostředků PK organizacím zřizovaným krajem dle jednotlivých oblastí (v tis. Kč)

Období	2022	
Organizace	Účel	Čerpání
Střední odborná škola a Střední odborné učiliště, Sušice, U Kapličky 761 (IČO: 00077615)	Neinvestiční příspěvky zřízeným příspěvkovým organizacím	9 187,14
Střední průmyslová škola, Klatovy, nábřeží Kpt. Nálepky 362 (IČO: 61750883)	Investiční transfery zřízeným příspěvkovým organizacím	4 833,79
	Neinvestiční příspěvky zřízeným příspěvkovým organizacím	10 823,22
Střední škola zemědělská a potravinářská, Klatovy, Národních mučedníků 141 (IČO: 61781797)	Investiční transfery zřízeným příspěvkovým organizacím	1 019,13
	Neinvestiční příspěvky zřízeným příspěvkovým organizacím	18 342,50
Střední škola, Horažďovice, Blatenská 313 (IČO: 00077631)	Investiční transfery zřízeným příspěvkovým organizacím	4 611,97
	Neinvestiční příspěvky zřízeným příspěvkovým organizacím	4 039,79
Vyšší odborná škola, Obchodní akademie, Střední zdravotnická škola a Jazyková škola s právem státní jazykové zkoušky, Klatovy, Plánická 196 (IČO: 61781771)	Investiční transfery zřízeným příspěvkovým organizacím	1 310,00
	Neinvestiční příspěvky zřízeným příspěvkovým organizacím	5 066,49
Základní škola, Klatovy, Hálkova 133 (IČO: 70839042)	Neinvestiční příspěvky zřízeným příspěvkovým organizacím	1 632,79
Základní umělecká škola Josefa Kličky, Klatovy, Plánická 208 (IČO: 70838542)	Investiční transfery zřízeným příspěvkovým organizacím	905,97
	Neinvestiční příspěvky zřízeným příspěvkovým organizacím	262,35
Celkem Krajské školy - okres Klatovy		104 025,82
Krajské školy - okres Plzeň - jih		
Dětský domov, Nepomuk (IČO: 49180924)	Investiční transfery zřízeným příspěvkovým organizacím	1 229,62
	Neinvestiční příspěvky zřízeným příspěvkovým organizacím	3 102,18
Gymnázium, Blovice, Družstevní 650 (IČO: 49180932)	Investiční transfery zřízeným příspěvkovým organizacím	3,45
	Neinvestiční příspěvky zřízeným příspěvkovým organizacím	2 225,79
Střední škola a Základní škola, Oselce (IČO: 00077691)	Investiční transfery zřízeným příspěvkovým organizacím	6 427,57
	Neinvestiční příspěvky zřízeným příspěvkovým organizacím	9 211,56
Celkem Krajské školy - okres Plzeň - jih		22 200,17
Krajské školy - okres Plzeň - město		
Dětský domov DOMINO, Plzeň (IČO: 49778170)	Investiční transfery zřízeným příspěvkovým organizacím	1 357,85
	Neinvestiční příspěvky zřízeným příspěvkovým organizacím	4 340,18
Gymnázium Ludka Pika, Plzeň, Opavská 21 (IČO: 49778102)	Investiční transfery zřízeným příspěvkovým organizacím	7 250,00
	Neinvestiční příspěvky zřízeným příspěvkovým organizacím	5 181,79
Gymnázium, Plzeň, Mikulášské nám. 23 (IČO: 49778145)	Investiční transfery zřízeným příspěvkovým organizacím	242,00
	Neinvestiční příspěvky zřízeným příspěvkovým organizacím	5 591,79
Hotelová škola, Plzeň, U Borského parku 3 (IČO: 00518557)	Neinvestiční příspěvky zřízeným příspěvkovým organizacím	7 424,35
Integrovaná střední škola živnostenská, Plzeň, Škroupova 13 (IČO: 00523925)	Investiční transfery zřízeným příspěvkovým organizacím	16 422,31
	Neinvestiční příspěvky zřízeným příspěvkovým organizacím	5 631,97
Konzervatoř, Plzeň, Kopeckého sady 10 (IČO: 49778111)	Investiční transfery zřízeným příspěvkovým organizacím	1 644,57



Příspěvky z vlastních prostředků PK organizacím zřízeným krajem dle jednotlivých oblastí (v tis. Kč)

Období	2022	
Organizace	Účel	Čerpání
Konzervatoř, Plzeň, Kopeckého sady 10 (IČO: 49778111)	Neinvestiční příspěvky zřízeným příspěvkovým organizacím	4 102,53
Krajské centrum vzdělávání a Jazyková škola s právem státní jazykové zkoušky, Plzeň, sady 5. května 42 (IČO: 49774191)	Investiční transfery zřízeným příspěvkovým organizacím	1 572,48
	Neinvestiční příspěvky zřízeným příspěvkovým organizacím	11 739,14
Masarykovo gymnázium, Plzeň, Petáková 2 (IČO: 49778099)	Investiční transfery zřízeným příspěvkovým organizacím	1 179,75
	Neinvestiční příspěvky zřízeným příspěvkovým organizacím	4 018,56
Obchodní akademie, Plzeň, nám. T. G. Masaryka 13 (IČO: 49778161)	Investiční transfery zřízeným příspěvkovým organizacím	12 335,84
	Neinvestiční příspěvky zřízeným příspěvkovým organizacím	3 963,51
Odborná škola výroby a služeb, Plzeň, Vejprnická 56 (IČO: 49774859)	Neinvestiční příspěvky zřízeným příspěvkovým organizacím	3 586,81
Odborná škola, Základní škola a Mateřská škola, Plzeň, Macháčkova 45 (IČO: 70839352)	Neinvestiční příspěvky zřízeným příspěvkovým organizacím	2 550,18
Pedagogicko-psychologická poradna, Plzeň, Částkova 78 (IČO: 49777564)	Neinvestiční příspěvky zřízeným příspěvkovým organizacím	5 562,10
Sportovní gymnázium Plzeň (IČO: 49778137)	Neinvestiční příspěvky zřízeným příspěvkovým organizacím	8 619,79
Středisko služeb školám, Plzeň, Částkova 78 (IČO: 49777700)	Neinvestiční příspěvky zřízeným příspěvkovým organizacím	19 175,30
Středisko volného času RADOVÁNEK (IČO: 69977836)	Investiční transfery zřízeným příspěvkovým organizacím	13 177,67
	Neinvestiční příspěvky zřízeným příspěvkovým organizacím	6 025,00
Střední odborná škola obchodu, užitého umění a designu, Plzeň, Nerudova 33 (IČO: 00520152)	Investiční transfery zřízeným příspěvkovým organizacím	1 082,95
	Neinvestiční příspěvky zřízeným příspěvkovým organizacím	4 512,03
Střední odborné učiliště elektrotechnické, Plzeň, Vejprnická 56 (IČO: 69456330)	Investiční transfery zřízeným příspěvkovým organizacím	85 213,37
	Neinvestiční příspěvky zřízeným příspěvkovým organizacím	19 407,50
Střední odborné učiliště stavební, Plzeň, Borská 55 (IČO: 00497061)	Investiční transfery zřízeným příspěvkovým organizacím	390,00
	Neinvestiční příspěvky zřízeným příspěvkovým organizacím	11 197,57
Střední průmyslová škola dopravní, Plzeň, Karlovarská 99 (IČO: 69457930)	Investiční transfery zřízeným příspěvkovým organizacím	28 625,06
	Neinvestiční příspěvky zřízeným příspěvkovým organizacím	24 048,58
Střední průmyslová škola stavební, Plzeň, Chodské nám. 2 (IČO: 49778064)	Investiční transfery zřízeným příspěvkovým organizacím	3 620,84
	Neinvestiční příspěvky zřízeným příspěvkovým organizacím	6 625,46
Střední průmyslová škola strojnická a Střední odborná škola profesora Švejcara, Plzeň, Klatovská 109 (IČO: 69457425)	Investiční transfery zřízeným příspěvkovým organizacím	4 621,85
	Neinvestiční příspěvky zřízeným příspěvkovým organizacím	17 356,27
Střední škola informatiky a finančních služeb, Plzeň, Klatovská 200 G (IČO: 00574406)	Investiční transfery zřízeným příspěvkovým organizacím	3 160,09
	Neinvestiční příspěvky zřízeným příspěvkovým organizacím	5 298,52
Střední zdravotnická škola a Vyšší odborná škola zdravotnická, Plzeň, Karlovarská 99 (IČO: 00669695)	Investiční transfery zřízeným příspěvkovým organizacím	40,00
	Neinvestiční příspěvky zřízeným příspěvkovým organizacím	5 427,79



Příspěvky z vlastních prostředků PK organizacím zřizovaným krajem dle jednotlivých oblastí (v tis. Kč)

Období	2022	
Organizace	Účel	Čerpání
Vyšší odborná škola a Střední průmyslová škola elektrotechnická, Plzeň, Koterovská 85 (IČO: 49774301)	Investiční transfery zřízeným příspěvkovým organizacím	8 759,22
	Neinvestiční příspěvky zřízeným příspěvkovým organizacím	15 079,00
Základní škola a Mateřská škola pro sluchově postižené, Plzeň, Mohylová 90 (IČO: 49778153)	Neinvestiční příspěvky zřízeným příspěvkovým organizacím	6 181,18
Základní škola a Mateřská škola pro zrakově postižené a vady řeči, Plzeň, Lazaretní 25 (IČO: 49778200)	Investiční transfery zřízeným příspěvkovým organizacím	15 691,94
	Neinvestiční příspěvky zřízeným příspěvkovým organizacím	4 910,53
Základní škola a Mateřská škola při Fakultní nemocnici, Plzeň, alej Svobody 80 (IČO: 49777629)	Investiční transfery zřízeným příspěvkovým organizacím	1 373,15
	Neinvestiční příspěvky zřízeným příspěvkovým organizacím	3 919,89
Základní škola speciální, Plzeň, Skupova 15 (IČO: 49777645)	Investiční transfery zřízeným příspěvkovým organizacím	384,00
	Neinvestiční příspěvky zřízeným příspěvkovým organizacím	1 531,71
Základní škola, Plzeň, Heyrovského 23 (IČO: 49777718)	Neinvestiční příspěvky zřízeným příspěvkovým organizacím	2 814,53
Základní škola, Plzeň, Podmostní 1 (IČO: 49777726)	Investiční transfery zřízeným příspěvkovým organizacím	2 153,47
	Neinvestiční příspěvky zřízeným příspěvkovým organizacím	4 351,53
Základní umělecká škola Bedřicha Smetany, Plzeň, Revoluční 100 (IČO: 45330221)	Investiční transfery zřízeným příspěvkovým organizacím	126,93
	Neinvestiční příspěvky zřízeným příspěvkovým organizacím	194,18
Základní umělecká škola, Plzeň, Chválenická 17 (IČO: 45333165)	Neinvestiční příspěvky zřízeným příspěvkovým organizacím	231,18
Základní umělecká škola, Plzeň, Sokolovská 54 (IČO: 45335842)	Investiční transfery zřízeným příspěvkovým organizacím	3 000,00
	Neinvestiční příspěvky zřízeným příspěvkovým organizacím	216,18
Základní umělecká škola, Plzeň, Terezie Brzkové 33 (IČO: 45335851)	Investiční transfery zřízeným příspěvkovým organizacím	6 158,08
	Neinvestiční příspěvky zřízeným příspěvkovým organizacím	607,25
Celkem Krajské školy - okres Plzeň - město		451 007,29
Krajské školy - okres Plzeň - sever		
Gymnázium a Střední odborná škola, Plasy (IČO: 70838534)	Investiční transfery zřízeným příspěvkovým organizacím	5 370,69
	Neinvestiční příspěvky zřízeným příspěvkovým organizacím	8 105,00
Střední škola, Kralovice, nám. Osvobození 32 (IČO: 00077704)	Investiční transfery zřízeným příspěvkovým organizacím	1 934,34
	Neinvestiční příspěvky zřízeným příspěvkovým organizacím	5 382,90
Celkem Krajské školy - okres Plzeň - sever		20 792,94
Krajské školy - okres Rokycany		
Dům dětí a mládeže, Rokycany, Čechova 1155 (IČO: 47694921)	Investiční transfery zřízeným příspěvkovým organizacím	291,31
	Neinvestiční příspěvky zřízeným příspěvkovým organizacím	407,00
Gymnázium a Střední odborná škola, Rokycany, Mládežníků 1115 (IČO: 48380296)	Investiční transfery zřízeným příspěvkovým organizacím	1 242,94
	Neinvestiční příspěvky zřízeným příspěvkovým organizacím	10 864,32
Střední škola, Rokycany, Jeřabinová 96/III (IČO: 18242171)	Investiční transfery zřízeným příspěvkovým organizacím	8 173,45



Příspěvky z vlastních prostředků PK organizacím zřizovaným krajem dle jednotlivých oblastí (v tis. Kč)

Období	2022	
Organizace	Účel	Čerpání
Střední škola, Rokycany, Jeřabinová 96/III (IČO: 18242171)	Neinvestiční příspěvky zřízeným příspěvkovým organizacím	12 415,50
Základní škola, Rokycany, Čechova 40 (IČO: 48380261)	Investiční transfery zřízeným příspěvkovým organizacím	1 197,90
	Neinvestiční příspěvky zřízeným příspěvkovým organizacím	1 567,18
Základní umělecká škola, Rokycany, Jiráskova 181 (IČO: 48380156)	Neinvestiční příspěvky zřízeným příspěvkovým organizacím	211,78
Celkem Krajské školy - okres Rokycany		36 371,37
Krajské školy - okres Tachov		
Dětský domov Čtyřlístek, Planá (IČO: 70842540)	Neinvestiční příspěvky zřízeným příspěvkovým organizacím	3 451,05
Dětský domov, Tachov (IČO: 70842558)	Neinvestiční příspěvky zřízeným příspěvkovým organizacím	2 759,18
Dětský domov, Tachov, Petra Jilemnického 576 (IČO: 70842558)	Investiční transfery zřízeným příspěvkovým organizacím	638,63
Dům dětí a mládeže, Tachov, Školní 1638 (IČO: 00377813)	Investiční transfery zřízeným příspěvkovým organizacím	254,71
	Neinvestiční příspěvky zřízeným příspěvkovým organizacím	818,18
Gymnázium, Stříbro, Soběslavova 1426 (IČO: 70842582)	Neinvestiční příspěvky zřízeným příspěvkovým organizacím	5 871,79
Gymnázium, Tachov, Pionýrská 1370 (IČO: 70842566)	Neinvestiční příspěvky zřízeným příspěvkovým organizacím	4 665,71
Střední odborná škola, Stříbro, Benešova 508 (IČO: 68783728)	Investiční transfery zřízeným příspěvkovým organizacím	2 207,58
	Neinvestiční příspěvky zřízeným příspěvkovým organizacím	3 323,32
Střední průmyslová škola, Tachov, Světce 1 (IČO: 00520110)	Investiční transfery zřízeným příspěvkovým organizacím	768,35
	Neinvestiční příspěvky zřízeným příspěvkovým organizacím	7 394,47
Střední škola živnostenská a Základní škola, Planá (IČO: 48326437)	Investiční transfery zřízeným příspěvkovým organizacím	6 668,55
	Neinvestiční příspěvky zřízeným příspěvkovým organizacím	5 649,24
Střední škola, Bor, Plzeňská 231 (IČO: 00077879)	Investiční transfery zřízeným příspěvkovým organizacím	7 118,39
	Neinvestiční příspěvky zřízeným příspěvkovým organizacím	5 184,35
Základní škola a Mateřská škola, Tachov, Petra Jilemnického 1995 (IČO: 70842523)	Investiční transfery zřízeným příspěvkovým organizacím	384,17
	Neinvestiční příspěvky zřízeným příspěvkovým organizacím	2 057,53
Základní škola, Stříbro, Revoluční 1431 (IČO: 70842515)	Investiční transfery zřízeným příspěvkovým organizacím	1 928,26
	Neinvestiční příspěvky zřízeným příspěvkovým organizacím	1 020,18
Základní umělecká škola, Planá, Dukelských hrdinů 85 (IČO: 68780702)	Neinvestiční příspěvky zřízeným příspěvkovým organizacím	106,68
Základní umělecká škola, Tachov, Rokycanova 1 (IČO: 68780699)	Neinvestiční příspěvky zřízeným příspěvkovým organizacím	215,38
Celkem Krajské školy - okres Tachov		62 485,68
Kulturní organizace		
Galerie Klatovy / Klenová, příspěvková organizace (IČO: 00177270)	Investiční transfery zřízeným příspěvkovým organizacím	34 160,32
	Neinvestiční příspěvky zřízeným příspěvkovým organizacím	20 501,04
Hvězdárna v Rokycanech a Plzni, příspěvková organizace (IČO: 00368601)	Investiční transfery zřízeným příspěvkovým organizacím	600,00
	Neinvestiční příspěvky zřízeným příspěvkovým organizacím	7 258,67



Příspěvky z vlastních prostředků PK organizacím zřizovaným krajem dle jednotlivých oblastí (v tis. Kč)

Období	2022	
Organizace	Účel	Čerpání
Muzeum a galerie severního Plzeňska v Mariánské Týnici, příspěvková organizace (IČO: 00368563)	Investiční transfery zřízeným příspěvkovým organizacím	2 785,65
Muzeum a galerie severního Plzeňska v Mariánské Týnici, příspěvková organizace (IČO: 00368563)	Neinvestiční příspěvky zřízeným příspěvkovým organizacím	13 828,18
Muzeum Českého lesa v Tachově, příspěvková organizace (IČO: 00076716)	Investiční transfery zřízeným příspěvkovým organizacím	11 018,79
	Neinvestiční příspěvky zřízeným příspěvkovým organizacím	10 004,89
Muzeum Chodska v Domažlicích, příspěvková organizace (IČO: 00073873)	Neinvestiční příspěvky zřízeným příspěvkovým organizacím	12 890,92
Muzeum jižního Plzeňska v Blovicích, příspěvková organizace (IČO: 00075710)	Investiční transfery zřízeným příspěvkovým organizacím	10 220,00
	Neinvestiční příspěvky zřízeným příspěvkovým organizacím	11 745,96
Muzeum Šumavy Sušice, příspěvková organizace (IČO: 00075116)	Investiční transfery zřízeným příspěvkovým organizacím	700,46
	Neinvestiční příspěvky zřízeným příspěvkovým organizacím	15 252,92
Stálá divadelní scéna Klatovy, příspěvková organizace (IČO: 00075094)	Neinvestiční příspěvky zřízeným příspěvkovým organizacím	7 922,48
Studijní a vědecká knihovna Plzeňského kraje, příspěvková organizace (IČO: 00078077)	Investiční transfery zřízeným příspěvkovým organizacím	598,95
	Neinvestiční příspěvky zřízeným příspěvkovým organizacím	77 270,40
Vlastivědné muzeum Dr. Hostaše v Klatovech, příspěvková organizace (IČO: 00075078)	Investiční transfery zřízeným příspěvkovým organizacím	190,00
	Neinvestiční příspěvky zřízeným příspěvkovým organizacím	17 048,65
Západočeská galerie v Plzni, příspěvková organizace (IČO: 00263338)	Investiční transfery zřízeným příspěvkovým organizacím	12 650,75
	Neinvestiční příspěvky zřízeným příspěvkovým organizacím	31 943,33
Západočeské muzeum v Plzni, příspěvková organizace (IČO: 00228745)	Investiční transfery zřízeným příspěvkovým organizacím	14 269,08
	Neinvestiční příspěvky zřízeným příspěvkovým organizacím	104 255,68
Celkem Kulturní organizace		417 117,11
Sociální organizace		
Centrum sociálních služeb Domažlice, příspěvková organizace (IČO: 75007754)	Neinvestiční příspěvky zřízeným příspěvkovým organizacím	8 830,10
Centrum sociálních služeb Stod, příspěvková organizace (IČO: 48333841)	Investiční transfery zřízeným příspěvkovým organizacím	169,20
	Neinvestiční příspěvky zřízeným příspěvkovým organizacím	9 900,00
Centrum sociálních služeb Tachov, příspěvková organizace (IČO: 00377805)	Investiční transfery zřízeným příspěvkovým organizacím	22 815,27
	Neinvestiční příspěvky zřízeným příspěvkovým organizacím	6 874,00
Domov Harmonie, centrum sociálních služeb Mirošov, příspěvková organizace (IČO: 48379808)	Neinvestiční příspěvky zřízeným příspěvkovým organizacím	4 000,00
Domov klidného stáří v Žinkovech, příspěvková organizace (IČO: 49180312)	Investiční transfery zřízeným příspěvkovým organizacím	914,67
	Neinvestiční příspěvky zřízeným příspěvkovým organizacím	6 800,00
Domov pro osoby se zdravotním postižením Bystřice nad Úhlavou, příspěvková organizace (IČO: 49207300)	Neinvestiční příspěvky zřízeným příspěvkovým organizacím	1 652,36
Domov pro osoby se zdravotním postižením Horní Bříza, příspěvková organizace (IČO: 00022578)	Neinvestiční příspěvky zřízeným příspěvkovým organizacím	6 750,00
Domov pro osoby se zdravotním postižením Miliře, příspěvková organizace (IČO: 48329771)	Investiční transfery zřízeným příspěvkovým organizacím	1 514,43
	Neinvestiční příspěvky zřízeným příspěvkovým organizacím	3 023,44



Příspěvky z vlastních prostředků PK organizacím zřizovaným krajem dle jednotlivých oblastí (v tis. Kč)

Období	2022	
Organizace	Účel	Čerpání
Domov pro seniory Vlčice, příspěvková organizace (IČO: 49180380)	Investiční transfery zřízeným příspěvkovým organizacím	2 053,85
Domov pro seniory Vlčice, příspěvková organizace (IČO: 49180380)	Neinvestiční příspěvky zřízeným příspěvkovým organizacím	4 629,00
Domov sociálních služeb Liblín, příspěvková organizace (IČO: 48379794)	Investiční transfery zřízeným příspěvkovým organizacím	1 855,10
	Neinvestiční příspěvky zřízeným příspěvkovým organizacím	3 900,00
Dům seniorů Kdyně, příspěvková organizace (IČO: 75007746)	Neinvestiční příspěvky zřízeným příspěvkovým organizacím	5 240,13
Dům sociální péče Kralovice, příspěvková organizace (IČO: 49748190)	Investiční transfery zřízeným příspěvkovým organizacím	65 982,95
	Neinvestiční příspěvky zřízeným příspěvkovým organizacím	3 200,00
Celkem Sociální organizace		160 104,49
Zdravotnické organizace		
Dětský domov Trnová, příspěvková organizace (IČO: 00671045)	Investiční transfery zřízeným příspěvkovým organizacím	175,00
	Neinvestiční příspěvky zřízeným příspěvkovým organizacím	27 207,00
Nemocnice Planá, příspěvková organizace (IČO: 00574538)	Neinvestiční příspěvky zřízeným příspěvkovým organizacím	202,00
Zdravotnická záchraná služba Plzeňského kraje, příspěvková organizace (IČO: 45333009)	Investiční transfery zřízeným příspěvkovým organizacím	38 716,19
	Neinvestiční příspěvky zřízeným příspěvkovým organizacím	375 030,00
Celkem Zdravotnické organizace		441 330,19
Celkem		3 181 365,59



Příspěvky pro školy a školská zařízení zřizovaná PK na přímé náklady ve vzdělávání - účelový znak 33353 a 33354 (v tis. Kč)

Období	2022	
Organizace	Účel	Čerpání
Krajské školy - okres Domažlice		
Dětský domov, Horšovský Týn (IČO: 48342947)	Přímé náklady na vzdělávání	18 734,37
Dětský domov, Staňkov (IČO: 48342971)	Přímé náklady na vzdělávání	19 091,86
Gymnázium J.Š.Baara, Domažlice, Pivovarská 323 (IČO: 48342912)	Přímé náklady na vzdělávání	43 992,52
Střední odborná škola a Střední odborné učiliště, Horšovský Týn, Littrowa 122 (IČO: 00376469)	Přímé náklady na vzdělávání	58 379,35
Střední odborné učiliště, Domažlice, Prokopa Velikého 640 (IČO: 18230083)	Přímé náklady na vzdělávání	55 759,86
Vyšší odborná škola, Obchodní akademie a Střední zdravotnická škola, Domažlice, Erbenova 184 (IČO: 48342939)	Přímé náklady na vzdělávání	40 456,54
Základní škola a Odborná škola, Horšovský Týn, Nádražní 89 (IČO: 70842779)	Přímé náklady na vzdělávání	46 615,05
Celkem Krajské školy - okres Domažlice		283 029,55
Krajské školy - okres Klatovy		
Dětský domov, Kašperské Hory (IČO: 61751065)	Přímé náklady na vzdělávání	27 625,28
Dům dětí a mládeže, Horažďovice (IČO: 61781371)	Přímé náklady na vzdělávání	3 950,32
Dům dětí a mládeže, Klatovy, ul. 5. května 109 (IČO: 69459096)	Přímé náklady na vzdělávání	9 766,82
Dům dětí a mládeže, Nýrsko, prap. Veitla 23 (IČO: 69459100)	Přímé náklady na vzdělávání	5 833,69
Gymnázium Jaroslava Vrchlického, Klatovy, Národních mučedníků 347 (IČO: 61750972)	Přímé náklady na vzdělávání	53 748,62
Gymnázium, Sušice, Fr. Procházky 324 (IČO: 61781444)	Přímé náklady na vzdělávání	23 135,15
Střední odborná škola a Střední odborné učiliště, Sušice, U Kapličky 761 (IČO: 00077615)	Přímé náklady na vzdělávání	58 160,88
Střední průmyslová škola, Klatovy, nábřeží Kpt. Nálepky 362 (IČO: 61750883)	Přímé náklady na vzdělávání	39 082,91
Střední škola zemědělská a potravinářská, Klatovy, Národních mučedníků 141 (IČO: 61781797)	Přímé náklady na vzdělávání	63 995,98
Střední škola, Horažďovice, Blatenská 313 (IČO: 00077631)	Přímé náklady na vzdělávání	30 202,11
Vyšší odborná škola, Obchodní akademie, Střední zdravotnická škola a Jazyková škola s právem státní jazykové zkoušky, Klatovy, Plánická 196 (IČO: 61781771)	Přímé náklady na vzdělávání	49 460,26
Základní škola, Klatovy, Hálkova 133 (IČO: 70839042)	Přímé náklady na vzdělávání	17 401,35
Základní umělecká škola Josefa Kličky, Klatovy, Plánická 208 (IČO: 70838542)	Přímé náklady na vzdělávání	34 834,15
Celkem Krajské školy - okres Klatovy		417 197,51
Krajské školy - okres Plzeň - jih		
Dětský domov, Nepomuk (IČO: 49180924)	Přímé náklady na vzdělávání	19 008,77
Gymnázium, Blovice, Družstevní 650 (IČO: 49180932)	Přímé náklady na vzdělávání	28 940,42
Střední škola a Základní škola, Oselce (IČO: 00077691)	Přímé náklady na vzdělávání	37 682,30
Celkem Krajské školy - okres Plzeň - jih		85 631,49
Krajské školy - okres Plzeň - město		
Dětský domov DOMINO, Plzeň (IČO: 49778170)	Přímé náklady na vzdělávání	26 669,02
Gymnázium Luďka Píka, Plzeň, Opavská 21 (IČO: 49778102)	Přímé náklady na vzdělávání	48 356,97
Gymnázium, Plzeň, Mikulášské nám. 23 (IČO: 49778145)	Přímé náklady na vzdělávání	55 281,93
Hotelová škola, Plzeň, U Borského parku 3 (IČO: 00518557)	Přímé náklady na vzdělávání	78 806,17
Integrovaná střední škola živnostenská, Plzeň, Škroupova 13 (IČO: 00523925)	Přímé náklady na vzdělávání	53 705,67



Příspěvky pro školy a školská zařízení zřizovaná PK na přímé náklady ve vzdělávání - účelový znak 33353 a 33354 (v tis. Kč)

Období	2022	
Organizace	Účel	Čerpání
Konzervatoř, Plzeň, Kopeckého sady 10 (IČO: 49778111)	Přímé náklady na vzdělávání	48 613,04
Masarykovo gymnázium, Plzeň, Petáková 2 (IČO: 49778099)	Přímé náklady na vzdělávání	57 637,19
Obchodní akademie, Plzeň, nám. T. G. Masaryka 13 (IČO: 49778161)	Přímé náklady na vzdělávání	50 053,39
Odborná škola výroby a služeb, Plzeň, Vejprnická 56 (IČO: 49774859)	Přímé náklady na vzdělávání	31 035,05
Odborná škola, Základní škola a Mateřská škola, Plzeň, Macháčkova 45 (IČO: 70839352)	Přímé náklady na vzdělávání	41 353,47
Pedagogicko-psychologická poradna, Plzeň, Částkova 78 (IČO: 49777564)	Přímé náklady na vzdělávání	45 363,77
Sportovní gymnázium Plzeň (IČO: 49778137)	Přímé náklady na vzdělávání	47 808,55
	Přímé náklady na vzdělávání - sportovní gymnázia	1 252,00
Středisko volného času RADOVÁNEK (IČO: 69977836)	Přímé náklady na vzdělávání	22 236,96
Střední odborná škola obchodu, užitého umění a designu, Plzeň, Nerudova 33 (IČO: 00520152)	Přímé náklady na vzdělávání	61 343,13
Střední odborné učiliště elektrotechnické, Plzeň, Vejprnická 56 (IČO: 69456330)	Přímé náklady na vzdělávání	105 757,31
Střední odborné učiliště stavební, Plzeň, Borská 55 (IČO: 00497061)	Přímé náklady na vzdělávání	64 713,93
Střední průmyslová škola dopravní, Plzeň, Karlovarská 99 (IČO: 69457930)	Přímé náklady na vzdělávání	145 274,50
Střední průmyslová škola stavební, Plzeň, Chodské nám. 2 (IČO: 49778064)	Přímé náklady na vzdělávání	54 544,80
Střední průmyslová škola strojnická a Střední odborná škola profesora Švejcara, Plzeň, Klatovská 109 (IČO: 69457425)	Přímé náklady na vzdělávání	83 419,84
Střední škola informatiky a finančních služeb, Plzeň, Klatovská 200 G (IČO: 00574406)	Přímé náklady na vzdělávání	44 738,12
Střední zdravotnická škola a Vyšší odborná škola zdravotnická, Plzeň, Karlovarská 99 (IČO: 00669695)	Přímé náklady na vzdělávání	95 856,10
Vyšší odborná škola a Střední průmyslová škola elektrotechnická, Plzeň, Koterovská 85 (IČO: 49774301)	Přímé náklady na vzdělávání	136 920,80
Základní škola a Mateřská škola pro sluchově postižené, Plzeň, Mohylová 90 (IČO: 49778153)	Přímé náklady na vzdělávání	36 276,00
Základní škola a Mateřská škola pro zrakově postižené a vady řeči, Plzeň, Lazaretní 25 (IČO: 49778200)	Přímé náklady na vzdělávání	67 969,79
Základní škola a Mateřská škola při Fakultní nemocnici, Plzeň, alej Svobody 80 (IČO: 49777629)	Přímé náklady na vzdělávání	32 931,74
Základní škola speciální, Plzeň, Skupova 15 (IČO: 49777645)	Přímé náklady na vzdělávání	28 184,94
Základní škola, Plzeň, Heyrovského 23 (IČO: 49777718)	Přímé náklady na vzdělávání	27 208,51
Základní škola, Plzeň, Podmostní 1 (IČO: 49777726)	Přímé náklady na vzdělávání	22 324,91
Základní umělecká škola Bedřicha Smetany, Plzeň, Revoluční 100 (IČO: 45330221)	Přímé náklady na vzdělávání	30 514,15
Základní umělecká škola, Plzeň, Chválenická 17 (IČO: 45333165)	Přímé náklady na vzdělávání	31 892,62
Základní umělecká škola, Plzeň, Sokolovská 54 (IČO: 45335842)	Přímé náklady na vzdělávání	28 050,67
Základní umělecká škola, Plzeň, Terezie Brzkové 33 (IČO: 45335851)	Přímé náklady na vzdělávání	34 378,83
Celkem Krajské školy - okres Plzeň - město		1 740 473,83
Krajské školy - okres Plzeň - sever		



Příspěvky pro školy a školská zařízení zřizovaná PK na přímé náklady ve vzdělávání - účelový znak 33353 a 33354 (v tis. Kč)

Období	2022	
Organizace	Účel	Čerpání
Gymnázium a Střední odborná škola, Plasy (IČO: 70838534)	Přímé náklady na vzdělávání	55 241,74
Střední škola, Kralovice, nám. Osvobození 32 (IČO: 00077704)	Přímé náklady na vzdělávání	27 666,92
Celkem Krajské školy - okres Plzeň - sever		82 908,66
Krajské školy - okres Rokycany		
Dům dětí a mládeže, Rokycany, Čechova 1155 (IČO: 47694921)	Přímé náklady na vzdělávání	8 212,14
Gymnázium a Střední odborná škola, Rokycany, Mládežníků 1115 (IČO: 48380296)	Přímé náklady na vzdělávání	52 670,23
Střední škola, Rokycany, Jeřabinová 96/III (IČO: 18242171)	Přímé náklady na vzdělávání	48 033,49
Základní škola, Rokycany, Čechova 40 (IČO: 48380261)	Přímé náklady na vzdělávání	18 578,54
Základní umělecká škola, Rokycany, Jiráskova 181 (IČO: 48380156)	Přímé náklady na vzdělávání	26 970,78
Celkem Krajské školy - okres Rokycany		154 465,18
Krajské školy - okres Tachov		
Dětský domov Čtyřlístek, Planá (IČO: 70842540)	Přímé náklady na vzdělávání	16 058,14
Dětský domov, Tachov (IČO: 70842558)	Přímé náklady na vzdělávání	16 389,29
Dům dětí a mládeže, Tachov, Školní 1638 (IČO: 00377813)	Přímé náklady na vzdělávání	5 184,03
Gymnázium, Stříbro, Soběslavova 1426 (IČO: 70842582)	Přímé náklady na vzdělávání	28 993,47
Gymnázium, Tachov, Pionýrská 1370 (IČO: 70842566)	Přímé náklady na vzdělávání	21 696,39
Střední odborná škola, Stříbro, Benešova 508 (IČO: 68783728)	Přímé náklady na vzdělávání	31 038,18
Střední průmyslová škola, Tachov, Světce 1 (IČO: 00520110)	Přímé náklady na vzdělávání	31 743,07
Střední škola živnostenská a Základní škola, Planá (IČO: 48326437)	Přímé náklady na vzdělávání	42 090,93
Střední škola, Bor, Plzeňská 231 (IČO: 00077879)	Přímé náklady na vzdělávání	21 798,01
Základní škola a Mateřská škola, Tachov, Petra Jilemnického 1995 (IČO: 70842523)	Přímé náklady na vzdělávání	19 675,83
Základní škola, Stříbro, Revoluční 1431 (IČO: 70842515)	Přímé náklady na vzdělávání	8 790,15
Základní umělecká škola, Planá, Dukelských hrdinů 85 (IČO: 68780702)	Přímé náklady na vzdělávání	7 674,92
Základní umělecká škola, Tachov, Rokycanova 1 (IČO: 68780699)	Přímé náklady na vzdělávání	16 066,80
Celkem Krajské školy - okres Tachov		267 199,21
Celkem		3 030 905,44

Pozn.: Poskytovatelem veškerých těchto dotací je Ministerstvo školství, mládeže a tělovýchovy



Účelové příspěvky (s UZ) poskytnuté prostřednictvím rozpočtu PK organizacím zřizovaným krajem bez přímých výdajů na školství (UZ 33353, 33354) - dle jednotlivých oblastí (v tis. Kč)

Období	2022		
Organizace	Účel	Poskytovatel	Čerpání
Dopravní organizace			
Správa a údržba silnic Plzeňského kraje, příspěvková organizace, Škroupova 18 (IČO: 72053119)	Financování dopravní infrastruktury - investice	SFDI	13 346,44
	Financování dopravní infrastruktury - neinvestice	SFDI	369 675,79
	Investiční transfery obcím a krajům (právní nástupnictví po RR)	MMR	53 998,97
	IROP – Integrovaný regionální OP – program č. 117030 – EU – INV	MMR	65 643,77
Celkem Dopravní organizace			502 664,97
Krajské školy - okres Domažlice			
Dětský domov, Staňkov (IČO: 48342971)	Transfery na státní příspěvek zřizovatelům zařízení pro děti vyžadující okamžitou pomoc	MPSV	8 844,52
Gymnázium J.Š.Baara, Domažlice, Pivovarská 323 (IČO: 48342912)	Národní plán obnovy – digitální učební pomůcky	MŠMT	515,00
	Národní plán obnovy – prevence digitální propasti	MŠMT	74,00
	OP VVV - PO3 investice	MŠMT	132,79
	OP VVV - PO3 neinvestice	MŠMT	760,00
Střední odborná škola a Střední odborné učiliště, Horšovský Týn, Littrowa 122 (IČO: 00376469)	Centra odborné přípravy – program č. 129710	MZE	1 666,00
	Národní plán obnovy - doučování	MŠMT	94,15
	Národní plán obnovy – prevence digitální propasti	MŠMT	69,00
Střední odborné učiliště, Domažlice, Prokopa Velikého 640 (IČO: 18230083)	Národní plán obnovy - doučování	MŠMT	324,88
	Národní plán obnovy – prevence digitální propasti	MŠMT	87,00
	OP VVV - PO3 investice	MŠMT	688,88
	OP VVV - PO3 neinvestice	MŠMT	855,00
Vyšší odborná škola, Obchodní akademie a Střední zdravotnická škola, Domažlice, Erbenova 184 (IČO: 48342939)	Kompenzační příspěvek pro kraje – ubytování osob z Ukrajiny	MF	140,60
	Národní plán obnovy - doučování	MŠMT	73,58
	Národní plán obnovy – prevence digitální propasti	MŠMT	54,00
Základní škola a Odborná škola, Horšovský Týn, Nádražní 89 (IČO: 70842779)	Národní plán obnovy – digitální učební pomůcky	MŠMT	97,00
	Národní plán obnovy - doučování	MŠMT	6,25
	Národní plán obnovy – prevence digitální propasti	MŠMT	409,00
	OP JAK - P2 neinvestice	MŠMT	724,85
Celkem Krajské školy - okres Domažlice			15 616,50
Krajské školy - okres Klatovy			
Dům dětí a mládeže, Klatovy, ul. 5. května 109 (IČO: 69459096)	OP JAK - P2 neinvestice	MŠMT	500,33
Dům dětí a mládeže, Nýrsko, prap. Veitla 23 (IČO: 69459100)	OP JAK - P2 neinvestice	MŠMT	2 246,40
	Operační program Zaměstnanost	MPSV	220,30
Gymnázium Jaroslava Vrchlického, Klatovy, Národních mučedníků 347 (IČO: 61750972)	Národní plán obnovy - doučování	MŠMT	6,25
	Národní plán obnovy – prevence digitální propasti	MŠMT	65,00
	OP JAK - P2 neinvestice	MŠMT	3 011,38
Gymnázium, Sušice, Fr. Procházky 324 (IČO: 61781444)	Národní plán obnovy – digitální učební pomůcky	MŠMT	266,00
	Národní plán obnovy - doučování	MŠMT	3,60
	Národní plán obnovy – prevence digitální propasti	MŠMT	44,00
Gymnázium, Sušice, Fr. Procházky 324 (IČO: 61781444)	OP VVV - PO3 neinvestice	MŠMT	950,00



Účelové příspěvky (s UZ) poskytnuté prostřednictvím rozpočtu PK organizacím zřizovaným krajem bez přímých výdajů na školství (UZ 33353, 33354) - dle jednotlivých oblastí (v tis. Kč)

Období	2022		
Organizace	Účel	Poskytovatel	Čerpání
Střední odborná škola a Střední odborné učiliště, Sušice, U Kapličky 761 (IČO: 00077615)	Národní plán obnovy - doučování	MŠMT	286,10
	Národní plán obnovy – prevence digitální propasti	MŠMT	98,00
	OP VVV - PO3 neinvestice	MŠMT	760,00
	Programy přeshraniční spolupráce 2014+ – NIV – SR	MMR	100,77
Střední průmyslová škola, Klatovy, nábřeží Kpt. Nálepky 362 (IČO: 61750883)	IROP – Integrovaný regionální OP – program č. 117030 – EU – INV	MMR	8 181,37
	IROP – Integrovaný regionální OP – program č. 117030 – EU – NIV	MMR	2 018,37
	IROP – Integrovaný regionální OP – program č. 117030 – SR – INV	MMR	481,26
	IROP – Integrovaný regionální OP – program č. 117030 – SR – NIV	MMR	118,73
Střední škola zemědělská a potravinářská, Klatovy, Národních mučedníků 141 (IČO: 61781797)	Kompenzační příspěvek pro kraje – ubytování osob z Ukrajiny	MF	1 423,20
	Národní plán obnovy - doučování	MŠMT	112,53
	Národní plán obnovy – prevence digitální propasti	MŠMT	57,00
	Centra odborné přípravy – program č. 129710	MZE	1 666,00
Střední škola, Horažďovice, Blatenská 313 (IČO: 00077631)	Kompenzační příspěvek pro kraje – ubytování osob z Ukrajiny	MF	247,80
	Národní plán obnovy - doučování	MŠMT	116,05
	Národní plán obnovy – prevence digitální propasti	MŠMT	97,00
	OP VVV - PO3 investice	MŠMT	363,47
	OP VVV - PO3 neinvestice	MŠMT	475,00
	Národní plán obnovy - doučování	MŠMT	57,00
Střední škola, Horažďovice, Blatenská 313 (IČO: 00077631)	Národní plán obnovy – prevence digitální propasti	MŠMT	39,00
	OP VVV - PO3 investice	MŠMT	402,19
	OP VVV - PO3 neinvestice	MŠMT	2 375,00
	Operační program životní prostředí 2014 - 2020 - program č. 115 310 - prostředky EU - investice	MŽP	5 637,22
Vyšší odborná škola, Obchodní akademie, Střední zdravotnická škola a Jazyková škola s právem státní jazykové zkoušky, Klatovy, Plánická 196 (IČO: 61781771)	Národní plán obnovy - doučování	MŠMT	95,35
	Národní plán obnovy – prevence digitální propasti	MŠMT	83,00
Základní škola, Klatovy, Hálkova 133 (IČO: 70839042)	Národní plán obnovy – digitální učební pomůcky	MŠMT	84,00
	Národní plán obnovy - doučování	MŠMT	6,25
	Národní plán obnovy – prevence digitální propasti	MŠMT	36,00
Celkem Krajské školy - okres Klatovy			32 730,90
Krajské školy - okres Plzeň - jih			
Gymnázium, Blovice, Družstevní 650 (IČO: 49180932)	Národní plán obnovy - doučování	MŠMT	26,90
	Národní plán obnovy – prevence digitální propasti	MŠMT	47,00
	OP VVV - PO3 investice	MŠMT	65,55
	OP VVV - PO3 neinvestice	MŠMT	1 045,00
Střední škola a Základní škola, Oselce (IČO: 00077691)	Národní plán obnovy - doučování	MŠMT	122,98
	Národní plán obnovy – prevence digitální propasti	MŠMT	155,00



Účelové příspěvky (s UZ) poskytnuté prostřednictvím rozpočtu PK organizacím zřizovaným krajem bez přímých výdajů na školství (UZ 33353, 33354) - dle jednotlivých oblastí (v tis. Kč)

Období	2022
--------	------

Organizace	Účel	Poskytovatel	Čerpání
Střední škola a Základní škola, Oselce (IČO: 00077691)	OP VVV - PO3 investice	MŠMT	853,47
	OP VVV - PO3 neinvestice	MŠMT	1 520,00
Celkem Krajské školy - okres Plzeň - jih			3 835,90
Krajské školy - okres Plzeň - město			
Gymnázium Luďka Píka, Plzeň, Opavská 21 (IČO: 49778102)	Jazykové kurzy pro děti cizince migrující z Ukrajiny	MŠMT	212,00
	Národní plán obnovy – digitální učební pomůcky	MŠMT	582,00
	Národní plán obnovy - doučování	MŠMT	6,25
	Národní plán obnovy – prevence digitální propasti	MŠMT	61,00
	OP VVV - PO3 neinvestice	MŠMT	1 615,00
	Spolupráce s francouzskými, vlámskými a španělskými školami	MŠMT	118,14
Gymnázium, Plzeň, Mikulášské nám. 23 (IČO: 49778145)	Národní plán obnovy - doučování	MŠMT	87,50
	Národní plán obnovy – prevence digitální propasti	MŠMT	111,00
	OP VVV - PO3 neinvestice	MŠMT	665,00
Hotelová škola, Plzeň, U Borského parku 3 (IČO: 00518557)	Národní plán obnovy - doučování	MŠMT	110,25
	Národní plán obnovy – prevence digitální propasti	MŠMT	193,00
Integrovaná střední škola živnostenská, Plzeň, Škroupova 13 (IČO: 00523925)	Národní plán obnovy - doučování	MŠMT	14,07
	Národní plán obnovy – prevence digitální propasti	MŠMT	100,00
	OP VVV - PO3 investice	MŠMT	98,97
	OP VVV - PO3 neinvestice	MŠMT	1 330,00
Konzervatoř, Plzeň, Kopeckého sady 10 (IČO: 49778111)	Národní plán obnovy - doučování	MŠMT	6,25
	Národní plán obnovy – prevence digitální propasti	MŠMT	71,00
	OP JAK - P2 neinvestice	MŠMT	1 117,00
Krajské centrum vzdělávání a Jazyková škola s právem státní jazykové zkoušky, Plzeň, sady 5. května 42 (IČO: 49774191)	Jazykové kurzy pro děti cizince migrující z Ukrajiny	MŠMT	901,00
	Národní rozvojový program mobility pro všechny – program č. 133 350	MŠMT	3 962,50
	OP VVV - PO3 neinvestice	MŠMT	12 295,00
Masarykovo gymnázium, Plzeň, Petáková 2 (IČO: 49778099)	Národní plán obnovy – digitální učební pomůcky	MŠMT	733,00
	Národní plán obnovy - doučování	MŠMT	19,40
	Národní plán obnovy – prevence digitální propasti	MŠMT	101,00
Obchodní akademie, Plzeň, nám. T. G. Masaryka 13 (IČO: 49778161)	Jazykové kurzy pro děti cizince migrující z Ukrajiny	MŠMT	212,00
	Národní plán obnovy - doučování	MŠMT	31,30
	Národní plán obnovy – prevence digitální propasti	MŠMT	62,00
Odborná škola výroby a služeb, Plzeň, Vejprnická 56 (IČO: 49774859)	Národní plán obnovy - doučování	MŠMT	229,30
	Národní plán obnovy – prevence digitální propasti	MŠMT	145,00
	OP JAK - P2 neinvestice	MŠMT	1 595,64
Odborná škola, Základní škola a Mateřská škola, Plzeň, Macháčkova 45 (IČO: 70839352)	Národní plán obnovy – digitální učební pomůcky	MŠMT	100,00
	Národní plán obnovy - doučování	MŠMT	62,45
Odborná škola, Základní škola a Mateřská škola, Plzeň, Macháčkova 45 (IČO: 70839352)	Národní plán obnovy – prevence digitální propasti	MŠMT	133,00



Účelové příspěvky (s UZ) poskytnuté prostřednictvím rozpočtu PK organizacím zřizovaným krajem bez přímých výdajů na školství (UZ 33353, 33354) - dle jednotlivých oblastí (v tis. Kč)

Období	2022		
Organizace	Účel	Poskytovatel	Čerpání
Sportovní gymnázium Plzeň (IČO: 49778137)	Národní plán obnovy - doučování	MŠMT	35,15
	Národní plán obnovy – prevence digitální propasti	MŠMT	56,00
Středisko služeb školám, Plzeň, Částkova 78 (IČO: 49777700)	Soutěže	MŠMT	2 208,00
Středisko volného času RADOVÁNEK (IČO: 69977836)	Adaptační skupiny pro děti cizince migrující z Ukrajiny	MŠMT	2 805,00
	Operační program Zaměstnanost	MPSV	678,87
	Podpora nadaných žáků základních a středních škol	MŠMT	500,00
	Transfery pro poskytovatele služby péče o dítě v dětské skupině	MPSV	980,66
Střední odborná škola obchodu, užitého umění a designu, Plzeň, Nerudova 33 (IČO: 00520152)	Národní plán obnovy - doučování	MŠMT	224,63
	Národní plán obnovy – prevence digitální propasti	MŠMT	132,00
	Program podpory vzdělávání národnostních menšin	MŠMT	214,31
Střední odborné učiliště elektrotechnické, Plzeň, Vejpřnická 56 (IČO: 69456330)	Národní plán obnovy - doučování	MŠMT	231,20
	Národní plán obnovy – prevence digitální propasti	MŠMT	136,00
	OP VVV - PO3 investice	MŠMT	562,20
	OP VVV - PO3 neinvestice	MŠMT	1 425,00
Střední odborné učiliště stavební, Plzeň, Borská 55 (IČO: 00497061)	Kompenzační příspěvek pro kraje – ubytování osob z Ukrajiny	MF	3 337,70
	Národní plán obnovy - doučování	MŠMT	239,05
	Národní plán obnovy – prevence digitální propasti	MŠMT	91,00
Střední průmyslová škola dopravní, Plzeň, Karlovarská 99 (IČO: 69457930)	Národní plán obnovy - doučování	MŠMT	7,50
	Národní plán obnovy – prevence digitální propasti	MŠMT	197,00
	OP VVV - PO3 investice	MŠMT	72,40
	OP VVV - PO3 neinvestice	MŠMT	1 710,00
Střední průmyslová škola stavební, Plzeň, Chodské nám. 2 (IČO: 49778064)	Národní plán obnovy - doučování	MŠMT	265,33
	Národní plán obnovy – prevence digitální propasti	MŠMT	106,00
Střední průmyslová škola strojnická a Střední odborná škola profesora Švejcara, Plzeň, Klatovská 109 (IČO: 69457425)	Národní plán obnovy - doučování	MŠMT	175,40
	Národní plán obnovy – prevence digitální propasti	MŠMT	111,00
Střední škola informatiky a finančních služeb, Plzeň, Klatovská 200 G (IČO: 00574406)	Národní plán obnovy - doučování	MŠMT	152,28
	Národní plán obnovy – prevence digitální propasti	MŠMT	71,00
	OP VVV - PO3 investice	MŠMT	540,38
	OP VVV - PO3 neinvestice	MŠMT	2 185,00
Střední zdravotnická škola a Vyšší odborná škola zdravotnická, Plzeň, Karlovarská 99 (IČO: 00669695)	Národní plán obnovy - doučování	MŠMT	59,55
	Národní plán obnovy – prevence digitální propasti	MŠMT	132,00
	OP JAK - P2 neinvestice	MŠMT	5 084,52
Vyšší odborná škola a Střední průmyslová škola elektrotechnická, Plzeň, Koterovská 85 (IČO: 49774301)	Kompenzační příspěvek pro kraje – ubytování osob z Ukrajiny	MF	3 718,20
	Národní plán obnovy - doučování	MŠMT	411,60



Účelové příspěvky (s UZ) poskytnuté prostřednictvím rozpočtu PK organizacím zřizovaným krajem bez přímých výdajů na školství (UZ 33353, 33354) - dle jednotlivých oblastí (v tis. Kč)

Období	2022		
Organizace	Účel	Poskytovatel	Čerpání
Vyšší odborná škola a Střední průmyslová škola elektrotechnická, Plzeň, Koterovská 85 (IČO: 49774301)	Národní plán obnovy – prevence digitální propasti	MŠMT	186,00
Základní škola a Mateřská škola pro sluchově postižené, Plzeň, Mohylová 90 (IČO: 49778153)	Národní plán obnovy – digitální učební pomůcky	MŠMT	25,60
	Národní plán obnovy - doučování	MŠMT	40,68
	Národní plán obnovy – prevence digitální propasti	MŠMT	87,00
	OP JAK - P2 neinvestice	MŠMT	811,78
Základní škola a Mateřská škola pro zrakově postižené a vady řeči, Plzeň, Lazaretní 25 (IČO: 49778200)	Národní plán obnovy – digitální učební pomůcky	MŠMT	251,00
	Národní plán obnovy - doučování	MŠMT	105,27
	Národní plán obnovy – prevence digitální propasti	MŠMT	126,00
	Operační program potravinové a materiální pomoci	MPSV	39,06
Základní škola a Mateřská škola při Fakultní nemocnici, Plzeň, alej Svobody 80 (IČO: 49777629)	Národní plán obnovy – digitální učební pomůcky	MŠMT	24,00
	Národní plán obnovy - doučování	MŠMT	11,30
	Národní plán obnovy – prevence digitální propasti	MŠMT	135,00
Základní škola speciální, Plzeň, Skupova 15 (IČO: 49777645)	Národní plán obnovy - doučování	MŠMT	6,25
	Národní plán obnovy – prevence digitální propasti	MŠMT	36,00
Základní škola, Plzeň, Heyrovského 23 (IČO: 49777718)	Národní plán obnovy - doučování	MŠMT	19,25
	Národní plán obnovy – prevence digitální propasti	MŠMT	102,00
Základní škola, Plzeň, Podmostní 1 (IČO: 49777726)	Národní plán obnovy - doučování	MŠMT	6,25
	Národní plán obnovy – prevence digitální propasti	MŠMT	37,00
Celkem Krajské školy - okres Plzeň - město			57 986,36
Krajské školy - okres Plzeň - sever			
Gymnázium a Střední odborná škola, Plasy (IČO: 70838534)	Národní plán obnovy - doučování	MŠMT	104,45
	Národní plán obnovy – prevence digitální propasti	MŠMT	82,00
	OP JAK - P2 neinvestice	MŠMT	2 925,70
Střední škola, Kralovice, nám. Osvobození 32 (IČO: 00077704)	Kompenzační příspěvek pro kraje – ubytování osob z Ukrajiny	MF	320,40
	Národní plán obnovy - doučování	MŠMT	96,15
	Národní plán obnovy – prevence digitální propasti	MŠMT	51,00
	OP VVV - PO3 investice	MŠMT	652,54
	OP VVV - PO3 neinvestice	MŠMT	1 045,00
Celkem Krajské školy - okres Plzeň - sever			5 277,23
Krajské školy - okres Rokycany			
Gymnázium a Střední odborná škola, Rokycany, Mládežníků 1115 (IČO: 48380296)	Národní plán obnovy – digitální učební pomůcky	MŠMT	395,00
	Národní plán obnovy - doučování	MŠMT	174,40
	Národní plán obnovy – prevence digitální propasti	MŠMT	90,00
	OP VVV - PO3 investice	MŠMT	74,48
	OP VVV - PO3 neinvestice	MŠMT	3 040,00
Střední škola, Rokycany, Jeřabinová 96/III (IČO: 18242171)	Kompenzační příspěvek pro kraje – ubytování osob z Ukrajiny	MF	21,60
	Národní plán obnovy - doučování	MŠMT	228,03



Účelové příspěvky (s UZ) poskytnuté prostřednictvím rozpočtu PK organizacím zřizovaným krajem bez přímých výdajů na školství (UZ 33353, 33354) - dle jednotlivých oblastí (v tis. Kč)

Období	2022
--------	------

Organizace	Účel	Poskytovatel	Čerpání
Střední škola, Rokycany, Jeřabinová 96/III (IČO: 18242171)	Národní plán obnovy – prevence digitální propasti	MŠMT	85,00
	OP VVV - PO3 neinvestice	MŠMT	1 140,00
Základní škola, Rokycany, Čechova 40 (IČO: 48380261)	Národní plán obnovy - doučování	MŠMT	8,15
	Národní plán obnovy – prevence digitální propasti	MŠMT	237,00
Základní umělecká škola, Rokycany, Jiráskova 181 (IČO: 48380156)	Kulturní aktivity	MK	84,00
Celkem Krajské školy - okres Rokycany			5 577,65
Krajské školy - okres Tachov			
Dům dětí a mládeže, Tachov, Školní 1638 (IČO: 00377813)	Adaptační skupiny pro děti cizince migrující z Ukrajiny	MŠMT	195,00
Gymnázium, Stříbro, Soběslavova 1426 (IČO: 70842582)	Národní plán obnovy - doučování	MŠMT	78,05
	Národní plán obnovy – prevence digitální propasti	MŠMT	69,00
	OP JAK - P2 neinvestice	MŠMT	1 665,27
	OP VVV - PO3 neinvestice	MŠMT	1 615,00
Gymnázium, Tachov, Pionýrská 1370 (IČO: 70842566)	Národní plán obnovy - doučování	MŠMT	25,03
	Národní plán obnovy – prevence digitální propasti	MŠMT	42,00
	OP JAK - P2 neinvestice	MŠMT	1 171,20
Střední odborná škola, Stříbro, Benešova 508 (IČO: 68783728)	Národní plán obnovy - doučování	MŠMT	157,10
	Národní plán obnovy – prevence digitální propasti	MŠMT	45,00
Střední průmyslová škola, Tachov, Svěťce 1 (IČO: 00520110)	Kompenzační příspěvek pro kraje – ubytování osob z Ukrajiny	MF	3 063,00
	Národní plán obnovy – prevence digitální propasti	MŠMT	49,00
	OP JAK - P2 neinvestice	MŠMT	1 431,54
Střední škola živnostenská a Základní škola, Planá (IČO: 48326437)	Kompenzační příspěvek pro kraje – ubytování osob z Ukrajiny	MF	920,10
	Národní plán obnovy - doučování	MŠMT	187,28
	Národní plán obnovy – prevence digitální propasti	MŠMT	167,00
Střední škola, Bor, Plzeňská 231 (IČO: 00077879)	Jazykové kurzy pro děti cizince migrující z Ukrajiny	MŠMT	265,00
	Národní plán obnovy - doučování	MŠMT	52,65
	Národní plán obnovy – prevence digitální propasti	MŠMT	82,00
	OP VVV - PO3 investice	MŠMT	559,69
	OP VVV - PO3 neinvestice	MŠMT	1 425,00
Základní škola a Mateřská škola, Tachov, Petra Jilemnického 1995 (IČO: 70842523)	Národní plán obnovy – digitální učební pomůcky	MŠMT	32,00
	Národní plán obnovy - doučování	MŠMT	35,80
	Národní plán obnovy – prevence digitální propasti	MŠMT	213,00
Základní škola, Stříbro, Revoluční 1431 (IČO: 70842515)	Národní plán obnovy - doučování	MŠMT	43,88
	Národní plán obnovy – prevence digitální propasti	MŠMT	120,00
Celkem Krajské školy - okres Tachov			13 709,57
Kulturní organizace			
Galerie Klatovy / Klenová, příspěvková organizace (IČO: 00177270)	IROP – Integrovaný regionální OP – program č. 117030 – EU – INV	MMR	60 881,64
	IROP – Integrovaný regionální OP – program č. 117030 – SR – INV	MMR	3 581,27
Galerie Klatovy / Klenová, příspěvková organizace (IČO: 00177270)	ISO II/B evidence a dokumentace movitého kulturního dědictví - neinvestiční	MK	59,00
	Kulturní aktivity	MK	305,00



Účelové příspěvky (s UZ) poskytnuté prostřednictvím rozpočtu PK organizacím zřizovaným krajem bez přímých výdajů na školství (UZ 33353, 33354) - dle jednotlivých oblastí (v tis. Kč)

Období	2022		
Organizace	Účel	Poskytovatel	Čerpání
Galerie Klatovy / Klenová, příspěvková organizace (IČO: 00177270)	Programy přeshraniční spolupráce 2014+ – NIV – SR	MMR	10,31
Muzeum a galerie severního Plzeňska v Mariánské Týnici, příspěvková organizace (IČO: 00368563)	5060010011 Podpora standardizovaných veřejných služeb muzeí a galerií	MK	31,50
Muzeum Českého lesa v Tachově, příspěvková organizace (IČO: 00076716)	Programy přeshraniční spolupráce 2014+ - IV - SR	MMR	64,79
	Programy přeshraniční spolupráce 2014+ – NIV – SR	MMR	21,42
Muzeum jižního Plzeňska v Blovicích, příspěvková organizace (IČO: 00075710)	ISO II/D preventivní ochrana před nepříznivými vlivy prostředí - neinvestiční	MK	78,00
Studijní a vědecká knihovna Plzeňského kraje, příspěvková organizace (IČO: 00078077)	IROP – Integrovaný regionální OP – program č. 117030 – EU – NIV	MMR	3 739,33
	IROP – Integrovaný regionální OP – program č. 117030 – SR – NIV	MMR	219,96
	Programy přeshraniční spolupráce 2014+ – NIV – SR	MMR	30,32
	Veřejné informační služby knihoven - neinvestice	MK	749,00
Vlastivědné muzeum Dr. Hostaše v Klatovech, příspěvková organizace (IČO: 00075078)	ISO II/D preventivní ochrana před nepříznivými vlivy prostředí - investiční	MK	114,00
	Kulturní aktivity	MK	152,00
	Program péče o vesnické památkové rezervace a zóny a krajinné památkové zóny	MK	180,00
	Programy přeshraniční spolupráce 2014+ – NIV – SR	MMR	23,07
Západočeská galerie v Plzni, příspěvková organizace (IČO: 00263338)	IROP – Integrovaný regionální OP – program č. 117030 – EU – INV	MMR	28 489,01
	IROP – Integrovaný regionální OP – program č. 117030 – SR – INV	MMR	1 675,82
	ISO II/C výkupy předmětů kulturní hodnoty mimořádného významu - investiční	MK	400,00
	Kulturní aktivity	MK	910,00
	Podpora expozičních a výstavních projektů	MK	300,00
	Výdaje na činnost úřadu	MK	70,00
Západočeské muzeum v Plzni, příspěvková organizace (IČO: 00228745)	5060010011 Podpora standardizovaných veřejných služeb muzeí a galerií	MK	100,00
	5060010013 Podpora výchovně vzdělávacích aktivit v muzejnictví	MK	213,50
	ISO II/C výkupy předmětů kulturní hodnoty mimořádného významu - investiční	MK	42,00
	ISO II/D preventivní ochrana před nepříznivými vlivy prostředí - neinvestiční	MK	157,00
	Veřejné informační služby knihoven - neinvestice	MK	43,00
Celkem Kulturní organizace			102 640,95
Sociální organizace			
Centrum sociálních služeb Domažlice, příspěvková organizace (IČO: 75007754)	Neinvestiční nedávkové transfery podle zákona č. 108/2006 Sb., o sociálních službách (§ 101, § 102 a § 103)	MPSV	45 360,23
Centrum sociálních služeb Stod, příspěvková organizace (IČO: 48333841)	Kompenzační příspěvek pro kraje – ubytování osob z Ukrajiny	MF	41,00
	Neinvestiční nedávkové transfery podle zákona č. 108/2006 Sb., o sociálních službách (§ 101, § 102 a § 103)	MPSV	51 620,86
Centrum sociálních služeb Tachov, příspěvková organizace (IČO: 00377805)	Neinvestiční nedávkové transfery podle zákona č. 108/2006 Sb., o sociálních službách (§ 101, § 102 a § 103)	MPSV	48 570,59
Domov Harmonie, centrum sociálních služeb Mirošov, příspěvková organizace (IČO: 48379808)	Neinvestiční nedávkové transfery podle zákona č. 108/2006 Sb., o sociálních službách (§ 101, § 102 a § 103)	MPSV	70 369,65



Účelové příspěvky (s UZ) poskytnuté prostřednictvím rozpočtu PK organizacím zřizovaným krajem bez přímých výdajů na školství (UZ 33353, 33354) - dle jednotlivých oblastí (v tis. Kč)

Období	2022		
Organizace	Účel	Poskytovatel	Čerpání
Domov klidného stáří v Žinkovech, příspěvková organizace (IČO: 49180312)	Neinvestiční nedávkové transfery podle zákona č. 108/2006 Sb., o sociálních službách (§ 101, § 102 a § 103)	MPSV	19 639,09
Domov pro osoby se zdravotním postižením Bystřice nad Úhlavou, příspěvková organizace (IČO: 49207300)	Neinvestiční nedávkové transfery podle zákona č. 108/2006 Sb., o sociálních službách (§ 101, § 102 a § 103)	MPSV	24 502,80
Domov pro osoby se zdravotním postižením Horní Břiza, příspěvková organizace (IČO: 00022578)	Neinvestiční nedávkové transfery podle zákona č. 108/2006 Sb., o sociálních službách (§ 101, § 102 a § 103)	MPSV	41 495,11
Domov pro osoby se zdravotním postižením Miliře, příspěvková organizace (IČO: 48329771)	Neinvestiční nedávkové transfery podle zákona č. 108/2006 Sb., o sociálních službách (§ 101, § 102 a § 103)	MPSV	14 737,19
Domov pro seniory Vlčice, příspěvková organizace (IČO: 49180380)	Neinvestiční nedávkové transfery podle zákona č. 108/2006 Sb., o sociálních službách (§ 101, § 102 a § 103)	MPSV	8 893,52
Domov sociálních služeb Liblín, příspěvková organizace (IČO: 48379794)	Neinvestiční nedávkové transfery podle zákona č. 108/2006 Sb., o sociálních službách (§ 101, § 102 a § 103)	MPSV	28 862,16
Dům seniorů Kdyně, příspěvková organizace (IČO: 75007746)	Neinvestiční nedávkové transfery podle zákona č. 108/2006 Sb., o sociálních službách (§ 101, § 102 a § 103)	MPSV	18 926,23
Dům sociální péče Kralovice, příspěvková organizace (IČO: 49748190)	Neinvestiční nedávkové transfery podle zákona č. 108/2006 Sb., o sociálních službách (§ 101, § 102 a § 103)	MPSV	19 159,97
Celkem Sociální organizace			392 178,39
Zdravotnické organizace			
Dětský domov Trnová, příspěvková organizace (IČO: 00671045)	Transfery na státní příspěvek zřizovatelům zařízení pro děti vyžadující okamžitou pomoc	MPSV	2,40
Zdravotnická záchraná služba Plzeňského kraje, příspěvková organizace (IČO: 45333009)	Dotační program pro poskytovatele zdravotnické záchrané služby s cílem zajištění provozu jednotného informačního systému v letecké záchrané službě v České republice	MZDR	180,00
	IROP – Integrovaný regionální OP – program č. 117030 – EU – INV	MMR	12 707,19
	IROP – Integrovaný regionální OP – program č. 117030 – EU – NIV	MMR	181,73
	IROP – Integrovaný regionální OP – program č. 117030 – SR – INV	MMR	747,48
	IROP – Integrovaný regionální OP – program č. 117030 – SR – NIV	MMR	10,69
	Podpora rozvoje a obnovy materiálně technického vybavení pro řešení krizových situací - program č. 135 08 – investice	MZDR	7 996,77
	Programy přeshraniční spolupráce 2014+ – NIV – SR	MMR	173,30
	Programy přeshraniční spolupráce 2014+ – IV – SR	MMR	8,52
	Připravenost poskytovatele ZZS na řešení mimořádných událostí a krizových situací	MZDR	1 785,73
Celkem Zdravotnické organizace			23 793,81
Celkem			1 156 012,25

Seznam použitých zkratk:

SFDI - Státní fond dopravní infrastruktury
 MF - Ministerstvo financí ČR
 MK - Ministerstvo kultury ČR
 MMR - Ministerstvo pro místní rozvoj
 MZE - Ministerstvo zemědělství ČR
 MPSV - Ministerstvo práce a sociálních věcí ČR
 MŠMT - Ministerstvo školství, mládeže a tělovýchovy ČR
 MZDR - Ministerstvo zdravotnictví ČR
 MŽP - Ministerstvo životního prostředí ČR



Přehled o majetku, pohledávkách a závazcích příspěvkových organizací Plzeňského kraje (v Kč)

Období 2022		Údaje z Rozvahy (bilance)												Údaje z Výkazu zisku a ztráty						
Základní údaje o organizaci		Úhrn aktiv (netto)	Dlouhodobý hm. majetek (pol. A/II brutto)	Dlouh. finanční majetek (pol. A/III brutto)	Fond odměn (pol. C/II.1.)	FKSP (pol. C/II.2.)	Rezervní fond (pol. C/II.3.)	Rezervní fond z ost. titulů (pol. C/II.4.)	FRIM, IF (pol. C/II.5.)	Fondy ÚJ celkem (pol. C/II.)	Úhrn pasiv netto (součet C. a D.)	Dlouhodobé závazky (pol. D.II.)	Krátkodobé závazky (pol. D.III.)	Bankovní výpomoci a půjčky (281,289,451)	VH před zdaněním (C.1.)	VH běž.úč.obd. (C.2.)	Odписy (pol. A.J.28.)	Náklady celkem (pol. A.J. až A.V.)	Výnosy celkem (pol. B.I. až B.V.)	Výnosy z transferů B.IV (součet B.IV.1. až B.IV.2.)
Dětský domov, Nepomuk	49180924	27 191 829,79	31 780 908,84	0,00	350 568,00	607 146,66	1 152 212,56	72 819,00	1 202 792,90	3 385 539,12	27 191 829,79	0,00	2 876 541,02	0,00	847,96	847,96	515 538,00	24 103 014,84	24 103 862,80	22 209 073,03
Dětský domov, Staňkov	48342971	34 540 407,01	43 634 971,39	0,00	215 907,00	94 262,36	61 657,64	33 200,00	1 799 036,34	2 204 063,34	34 540 407,01	0,00	4 200 630,22	0,00	44 110,03	44 110,03	505 743,00	41 886 713,74	41 930 823,77	40 192 889,23
Dětský domov, Tachov	70842558	15 393 495,40	20 489 607,59	0,00	191 966,63	82 320,26	483 734,57	504 649,98	418 201,28	1 680 872,72	15 393 495,40	0,00	2 698 979,84	0,00	2 622,49	2 622,49	195 872,60	22 590 934,83	22 593 557,32	19 148 463,23
Domov Harmonie, centrum sociálních služeb Mírosov, příspěvková organizace	48379808	305 714 971,70	418 194 783,03	0,00	1 002 807,00	592 533,90	6 310 807,75	766 818,45	32 874 829,86	41 547 796,96	305 714 971,70	0,00	23 637 864,42	0,00	4 546 684,74	4 546 684,74	4 244 645,08	182 992 481,90	187 539 166,64	74 404 747,30
Domov klidného stáří v Žinkovech	49180312	121 718 775,10	162 177 855,69	0,00	367 427,24	483 813,05	2 125 055,89	2 381 942,66	7 696 546,13	13 054 784,97	121 718 775,10	0,00	13 674 542,57	0,00	378 569,64	378 569,64	1 854 787,95	62 485 079,70	62 863 649,34	26 541 948,39
Domov pro osoby se zdravotním postižením Bystřice nad Úhlavou, příspěvková organizace	49207300	134 924 354,49	155 012 831,51	0,00	310 220,59	168 940,39	1 633 087,48	1 669 703,81	10 595 736,64	14 377 688,91	134 924 354,49	0,00	32 462 303,47	0,00	1 237 220,89	1 237 220,89	1 422 057,32	80 212 550,29	81 449 771,18	26 179 520,00
Domov pro osoby se zdravotním postižením Horní Bříza, příspěvková organizace	00022578	139 666 544,74	166 401 016,42	0,00	201 976,11	242 243,59	2 199 702,28	40 712,60	5 038 976,61	7 723 611,19	139 666 544,74	0,00	26 352 563,28	0,00	121 694,94	307 400,94	1 994 867,00	102 655 307,11	102 962 708,05	48 273 792,84
Domov pro osoby se zdravotním postižením Milíře, příspěvková organizace	48329771	37 271 680,22	57 110 265,18	0,00	92 577,00	197 645,27	152 988,29	312 943,10	3 611 522,62	4 367 676,28	37 271 680,22	0,00	3 670 668,41	0,00	4 894,13	4 894,13	683 919,50	42 195 837,85	42 200 731,98	17 834 830,87
Domov pro seniory Vlčice, příspěvková organizace	49180380	54 103 260,69	65 521 871,43	0,00	19 369,00	898 610,44	1 349 076,21	935 624,89	10 949 323,65	14 152 004,19	54 103 260,69	0,00	3 553 801,09	0,00	46 202,86	46 202,86	659 901,00	35 929 483,78	35 975 686,64	13 636 254,00
Domov sociálních služeb Líblin, příspěvková organizace	48379794	41 500 805,42	60 645 170,58	0,00	0,00	1 002 450,17	1 619 242,48	22 860,09	7 234 196,26	9 878 749,00	41 500 805,42	0,00	11 956 463,32	0,00	222 498,81	222 498,81	795 461,10	70 944 915,61	71 167 414,42	32 839 593,22
Dům dětí a mládeže Horažďovice	61781371	22 670 700,34	34 931 194,23	0,00	38 683,09	304 564,48	236 330,97	0,00	432 798,00	1 012 376,54	22 670 700,34	0,00	1 150 984,24	0,00	174 198,84	174 198,84	350 556,00	10 725 295,10	10 899 493,94	8 011 016,23
Dům dětí a mládeže, Klatovy, ul. 5. května 109	69459096	21 336 501,90	26 876 055,64	0,00	265 476,00	150 863,59	1 985 000,95	484 591,00	1 788 225,45	4 674 156,99	21 336 501,90	500 325,00	1 607 147,68	0,00	261 968,84	261 968,84	240 042,00	17 634 003,20	17 895 972,04	10 796 013,00
Dům dětí a mládeže, Nyrsko, prap. Věltla 23	69459100	6 827 826,00	2 956 926,73	0,00	100 315,00	24 422,11	619 133,31	2 245 410,00	55 247,06	3 044 527,48	6 827 826,00	0,00	3 381 491,46	0,00	266 711,75	266 711,75	21 084,00	8 652 858,83	8 919 570,58	6 971 404,84
Dům dětí a mládeže, Rokycany, Čechova 1155	47694921	14 860 490,51	19 286 375,70	0,00	149 804,10	38 226,51	581 057,93	154 602,59	142 949,23	1 066 640,36	14 860 490,51	0,00	2 016 106,12	0,00	35 100,72	35 100,72	182 327,00	10 943 129,27	10 978 229,99	8 896 798,00



Přehled o majetku, pohledávkách a závazcích příspěvkových organizací Plzeňského kraje (v Kč)

2022		Údaje z Rozvahy (bilance)													Údaje z Výkazu zisku a ztráty					
Období	Základní údaje o organizaci	Úhrn aktiv (netto)	Dlouhodobý hm. majetek (pol. A/II brutto)	Dlouh. finanční majetek (pol. A/III brutto)	Fond odměn (pol. C/II.1.)	FKSP (pol. C/II.2.)	Rezervní fond (pol. C/II.3.)	Rezervní fond z ost. titulů (pol. C/II.4.)	FRIM, IF (pol. C/II.5.)	Fondy ÚJ celkem (pol. C/II.)	Úhrn pasiv netto (součet C. a D.)	Dlouhodobé závazky (pol. D.II.)	Krátkodobé závazky (pol. D.III.)	Bankovní výpomoci a půjčky (281,289,451)	VH před zdaněním (C.1.)	VH běž.úč.obd. (C.2.)	Odpisy (pol. A.I.28.)	Náklady celkem (pol. A.I. až A.V.)	Výnosy celkem (pol. B.I. až B.V.)	Výnosy z transferů B.IV (součet B.IV.1. až B.IV.2.)
Dům dětí a mládeže, Tachov, Skolní 1638	00377813	7 591 682,32	9 786 958,69	0,00	139 121,23	21 197,89	661 255,94	0,00	1 498 279,42	2 319 854,48	7 591 682,32	0,00	1 094 698,46	0,00	116 261,14	116 256,63	106 634,00	7 837 547,07	7 953 803,70	6 211 244,00
Dům seniorů Kdyně, příspěvková organizace	75007746	149 706 523,21	190 444 880,32	0,00	134 258,84	434 538,08	428 578,86	0,00	8 915 247,17	9 912 622,95	149 706 523,21	150,00	13 374 758,94	0,00	10 783,11	10 783,11	1 979 108,45	62 230 507,07	62 241 290,18	24 166 365,00
Dům sociální péče Kralovice, příspěvková organizace	49748190	249 773 639,97	78 314 985,47	0,00	37 307,00	499 506,11	296 579,50	10 000,00	206 775 805,72	207 619 198,33	249 773 639,97	0,00	6 337 204,07	0,00	29 656,42	29 656,42	659 717,00	54 499 282,16	54 528 938,58	22 392 684,61
Galerie Klatovy/Klenov š, příspěvková organizace	00177270	191 180 437,40	201 380 838,23	0,00	194 433,00	29 315,42	144 459,50	0,00	10 324 901,87	10 693 109,79	191 180 437,40	0,00	1 720 057,29	0,00	220 290,61	213 450,61	1 407 360,00	22 641 068,11	22 854 518,72	21 426 776,74
Gymnázium a Střední odborná škola, Plasy	70838534	84 977 382,43	116 941 258,37	0,00	28 185,00	1 325 719,78	91 924,78	2 921 222,23	5 624 163,49	9 991 215,28	84 977 382,43	7 127 360,05	6 239 457,11	0,00	7 469,02	7 469,02	2 993 987,19	79 253 252,47	79 260 721,49	66 654 590,38
Gymnázium a Střední odborná škola, Rokycany, Mládežníků 1115	48380296	126 028 344,85	171 768 596,42	0,00	134 411,00	248 191,04	114 032,89	16 692,89	1 122 535,58	1 635 863,40	126 028 344,85	6 709 460,07	8 894 481,27	0,00	126 066,78	126 066,78	2 377 525,64	73 435 835,47	73 561 902,25	67 282 621,04
Gymnázium J.S.Baara, Domažlice, Pivovarská 323	48342912	49 842 284,20	74 645 678,35	0,00	135 413,79	853 092,54	325 113,70	1 243 884,61	320 490,46	2 877 995,10	49 842 284,20	4 653 233,17	5 083 511,90	0,00	915,07	915,07	998 668,78	54 160 863,35	54 161 778,42	49 900 002,95
Gymnázium Jaroslava Vrchlického, Klatovy, Národních mučedníků 347	61750972	120 143 816,11	149 128 534,72	0,00	158 850,19	157 325,96	358 167,85	3 814 143,00	940 143,74	5 428 630,74	120 143 816,11	0,00	5 956 283,45	0,00	6 943,45	6 943,45	1 754 767,00	63 727 582,69	63 734 526,14	58 682 253,56
Gymnázium Ludka Píka, Plzeň, Opavská 21	49778102	105 675 530,98	113 730 848,87	0,00	76 433,24	541 878,91	0,00	116 477,00	4 250 000,00	4 984 789,15	105 675 530,98	5 693 358,53	6 259 558,95	0,00	9 557,81	9 557,81	1 069 954,04	65 357 305,02	65 366 862,83	56 761 136,11
Gymnázium, Blovice, Družstevní 650	49180932	46 349 028,86	64 512 198,81	0,00	62 051,00	551 873,04	264 629,01	176 027,68	951 703,00	2 006 283,73	46 349 028,86	2 493 962,00	2 902 953,07	0,00	-16 591,27	-16 591,27	698 424,00	34 260 195,75	34 243 604,48	33 279 778,22
Gymnázium, Plzeň, Mikulášské nám. 23	49778145	109 069 701,06	128 774 139,22	0,00	139 000,00	378 745,84	381 453,86	297 435,08	905 395,87	2 102 030,65	109 069 701,06	4 292 158,90	7 247 511,71	0,00	1 953,36	1 953,36	2 258 692,86	69 027 591,30	69 029 544,66	64 683 108,63
Gymnázium, Stříbro, Soběslavova 1426	70842582	159 257 408,75	199 638 280,29	0,00	76 478,52	88 952,46	158 116,01	2 662 913,88	1 559 528,23	4 545 989,10	159 257 408,75	35 490 046,90	5 280 985,54	0,00	61 382,46	61 382,46	2 067 066,01	41 284 793,67	41 346 176,13	37 186 251,42
Gymnázium, Sušice, Fr. Procházky 324	61781444	38 723 663,14	52 999 925,05	0,00	53 701,00	532 626,98	166 455,31	1 157 816,96	2 792 659,67	4 703 259,92	38 723 663,14	0,00	3 908 198,89	0,00	88 776,40	88 776,40	832 611,80	52 235 440,09	52 324 216,49	50 511 574,23
Gymnázium, Tachov, Pionýrská 1370	70842566	136 592 887,46	158 948 435,62	0,00	543 026,00	818 554,81	3 816 172,18	6 109,11	4 512 494,05	9 696 356,15	136 592 887,46	1 171 200,00	3 935 196,26	0,00	174 743,41	157 002,88	1 561 793,00	35 119 722,42	35 276 725,30	26 281 034,98
Hotelová škola, Plzeň, U Borského parku 3	00518557	47 966 206,24	82 525 192,70	0,00	1 364 666,32	1 203 486,56	3 123 840,21	6 000,00	2 751 524,60	8 449 517,69	47 966 206,24	0,00	12 748 167,79	0,00	23 736,76	23 736,76	691 203,00	96 765 028,25	96 788 765,01	86 477 933,19



Přehled o majetku, pohledávkách a závazcích příspěvkových organizací Plzeňského kraje (v Kč)

2022		Údaje z Rozvahy (bilance)												Údaje z Výkazu zisku a ztráty						
Období	Základní údaje o organizaci	Úhrn aktiv (netto)	Dlouhodobý hm. majetek (pol. A/II brutto)	Dlouh. finanční majetek (pol. A/III brutto)	Fond odměn (pol. C/II.1.)	FKSP (pol. C/II.2.)	Rezervní fond (pol. C/II.3.)	Rezervní fond z ost. titulů (pol. C/II.4.)	FRIM, IF (pol. C/II.5.)	Fondy ÚJ celkem (pol. C/II.)	Úhrn pasiv netto (součet C. a D.)	Dlouhodobé závazky (pol. D.II.)	Krátkodobé závazky (pol. D.III.)	Bankovní výpomoci a půjčky (281,289,451)	VH před zdaněním (C.1.)	VH běž.úč.obd. (C.2.)	Odpisy (pol. A.J.28.)	Náklady celkem (pol. A.J. až A.V.)	Výnosy celkem (pol. B.I. až B.V.)	Výnosy z transferů B.IV (součet B.IV.1. až B.IV.2.)
	Hvězdárna v Rokycanech a Plzeň, příspěvková organizace	12 148 643,54	28 129 075,27	0,00	51 100,00	88 019,02	1 112 066,23	0,00	2 239 862,61	3 491 047,86	12 148 643,54	0,00	856 531,42	0,00	42 926,07	42 926,07	435 188,00	7 927 513,27	7 970 439,34	7 258 670,34
	Integrovaná střední škola Živnostenská, Plzeň, Škroupova 13	58 540 459,19	76 770 931,51	0,00	340 500,00	471 442,43	1 019 596,54	52 000,00	5 246 999,89	7 130 538,86	58 540 459,19	2 423 569,00	8 405 664,42	0,00	160 104,26	160 104,26	662 527,00	69 196 352,19	69 356 456,45	60 601 113,98
	Konzervatoř, Plzeň, Kopeckého sady 10	173 915 715,56	196 305 983,68	0,00	104 298,40	329 928,12	85 922,70	975 990,00	1 197 014,72	2 693 153,94	173 915 715,56	141 010,00	5 219 747,59	0,00	24 544,84	24 544,84	1 859 697,00	55 693 800,14	55 718 344,98	53 091 431,69
	Krajské centrum vzdělávání a Jazyková škola s právem státní jazykové zkoušky, Plzeň, sady 5. května 42	111 317 368,54	75 629 177,57	0,00	139 441,33	92 037,31	1 649 341,16	6 691 487,86	9 720 345,70	18 292 653,36	111 317 368,54	24 559 346,69	12 006 881,00	0,00	352 793,34	343 103,34	757 924,00	32 129 971,53	32 473 074,87	20 796 843,16
	Masarykovo gymnázium, Plzeň, Petáčkova 2	23 015 264,99	36 430 357,74	0,00	109 792,60	435 911,19	551 324,33	0,00	667 573,01	1 764 601,13	23 015 264,99	0,00	7 154 400,23	0,00	47 090,02	47 090,02	285 417,00	64 639 546,51	64 686 636,53	62 499 223,84
	Muzeum a galerie severního Plzeňska v Mariánské Týnici, příspěvková organizace	144 022 442,93	167 763 407,67	0,00	48 495,03	94 597,62	372 515,44	0,00	4 425 060,91	4 940 669,00	144 022 442,93	0,00	2 213 971,39	0,00	25 196,33	25 196,33	2 437 874,19	20 744 120,30	20 769 316,63	13 573 394,81
	Muzeum Českého lesa v Tachově, příspěvková organizace	59 668 128,01	51 252 921,58	0,00	21 600,00	86 523,70	123 776,57	0,00	14 972 055,51	15 203 955,78	59 668 128,01	0,00	3 347 929,29	0,00	22 224,54	22 224,54	527 364,00	10 355 763,67	10 377 988,21	10 047 894,49
	Muzeum Chodska v Domažlicích, příspěvková organizace	33 513 902,05	35 226 731,49	0,00	862 089,00	301 880,49	1 830 378,39	0,00	1 434 450,26	4 428 798,14	33 513 902,05	0,00	1 520 405,79	0,00	640 092,98	640 092,98	472 412,00	13 339 474,17	13 979 567,15	12 963 436,69
	Muzeum jižního Plzeňska v Blatovicích, příspěvková organizace	80 452 939,16	77 348 532,45	0,00	103 000,00	63 388,67	5 297,07	0,00	20 706 292,23	20 877 977,97	80 452 939,16	0,00	1 199 842,22	0,00	241 907,57	241 907,57	748 054,00	13 413 739,42	13 655 646,99	11 957 502,75
	Muzeum Šumavy Sušice, příspěvková organizace	167 766 375,03	134 709 100,63	0,00	20 500,00	5 542,59	905 045,43	18 679,80	3 234 231,38	4 183 999,20	167 766 375,03	49 722 372,38	2 148 573,96	0,00	547 805,56	547 805,56	1 427 706,35	16 831 575,26	17 379 380,82	15 289 486,06
	Nemocnice Planá, příspěvková organizace	0,00	0,00	0,00	0,00	0,00	0,00	0,00	0,00	0,00	0,00	0,00	0,00	0,00	5,62	5,62	0,00	203 147,72	203 153,34	203 147,72
	Obchodní akademie, Plzeň, nám. T. G. Masaryka 13	22 982 166,09	32 943 611,04	0,00	60 590,00	815 929,10	178 423,07	55 166,20	2 557 027,09	3 667 135,46	22 982 166,09	0,00	5 278 515,58	0,00	54 079,23	54 079,23	357 600,75	66 218 463,14	66 272 542,37	54 351 322,36
	Odborná škola výroby a služeb, Plzeň, Vejprnická 56	12 889 345,93	18 980 973,65	0,00	28 708,30	396 198,64	9 972,66	1 607 892,72	206 621,32	2 249 393,64	12 889 345,93	1 595 640,00	3 758 043,69	0,00	1 030,35	1 030,35	452 076,00	37 190 233,00	37 191 263,35	34 930 277,31



Přehled o majetku, pohledávkách a závazcích příspěvkových organizací Plzeňského kraje (v Kč)

2022		Údaje z Rozvahy (bilance)											Údaje z Výkazu zisku a ztráty							
Období	Základní údaje o organizaci	Úhrn aktiv (netto)	Dlouhodobý hm. majetek (pol. A/II brutto)	Dlouh. finanční majetek (pol. A/III brutto)	Fond odměn (pol. C/II.1.)	FKSP (pol. C/II.2.)	Rezervní fond (pol. C.II.3.)	Rezervní fond z ost. titulů (pol. C.II.4.)	FRIM, IF (pol. C.II.5.)	Fondy ÚJ celkem (pol. C.II.)	Úhrn pasiv netto (součet C. a D.)	Dlouhodobé závazky (pol. D.II.)	Krátkodobé závazky (pol. D.III.)	Bankovní výpomoci a půjčky (281,289,451)	VH před zdaněním (C.1.)	VH běž.úč.obd. (C.2.)	Odpisy (pol. A.J.28.)	Náklady celkem (pol. A.J. až A.V.)	Výnosy celkem (pol. B.I. až B.V.)	Výnosy z transferů B.IV (součet B.IV.1. až B.IV.2.)
	Odborná škola, Základní škola a Mateřská škola, Plzeň, Macháčkova 45	8 731 259,53	6 267 244,96	0,00	407 797,50	1 183 165,07	1 536 814,54	102 481,46	63 716,08	3 293 974,65	8 731 259,53	0,00	4 758 232,36	0,00	71 523,92	71 523,92	118 370,00	45 317 802,60	45 389 326,52	44 199 046,23
	Pedagogicko-psychologická poradna, Plzeň, Částkova 78	14 537 287,44	20 698 031,69	0,00	170 000,00	676 718,94	842 411,92	0,00	294 525,10	1 983 655,96	14 537 287,44	0,00	4 294 426,48	0,00	34 363,36	34 363,36	253 896,00	51 030 822,90	51 065 186,26	50 691 928,16
	Sportovní gymnázium Plzeň	12 768 428,45	30 291 905,80	0,00	78 391,00	526 760,23	144 352,49	0,00	458 803,75	1 208 307,47	12 768 428,45	0,00	5 551 530,23	0,00	32 412,58	32 412,58	912 390,00	58 386 378,56	58 418 791,14	57 771 493,26
	Správa a údržba silnic Plzeňského kraje, příspěvková organizace	17 743 015 159,32	22 620 420 931,55	0,00	18 523 000,00	13 424 373,97	40 561 706,70	0,00	174 702 520,19	247 211 600,86	17 743 015 159,32	1 318 126 840,59	172 849 978,69	0,00	5 295 648,92	4 815 608,92	137 799 287,00	1 405 436 294,51	1 410 251 903,43	1 133 106 660,94
	Stála divadelní scéna Klatovy, příspěvková organizace	11 403 095,63	11 657 050,90	0,00	210 600,00	20 210,13	2 208 988,20	135 000,00	1 748 523,80	4 323 322,13	11 403 095,63	0,00	2 010 250,00	0,00	297 443,56	297 443,56	305 067,00	11 798 039,14	12 095 482,70	8 689 701,55
	Středisko služeb školám, Plzeň, Částkova 78	18 927 513,83	21 845 092,76	0,00	70 815,54	572 321,46	913 201,59	27 629,83	2 347 745,27	3 931 713,69	18 927 513,83	0,00	3 713 740,35	0,00	202 903,31	202 903,31	381 299,72	35 023 145,91	35 226 049,22	21 046 523,93
	Středisko volného času RADOVÁNEK	68 791 748,67	70 019 610,91	0,00	179 705,69	519 470,40	1 876 722,73	0,00	11 633 301,14	14 209 199,96	68 791 748,67	0,00	8 260 794,52	0,00	71 331,67	71 331,67	821 335,00	52 327 401,76	52 398 733,43	33 799 045,08
	Střední odborná škola a Střední odborné učiliště, Horšovský Týn, Littrowa 122	239 734 484,47	277 045 426,10	0,00	788 737,42	817 555,37	6 519 320,05	54 131,15	5 318 100,50	13 497 844,49	239 734 484,47	5 222 412,00	9 778 059,75	0,00	983 104,61	714 494,61	5 098 712,58	84 373 666,22	85 088 160,83	69 416 944,23
	Střední odborná škola a Střední odborné učiliště, Sušice, U Kapličky 761	168 012 207,03	227 176 060,62	0,00	295 320,69	778 554,74	565 574,65	0,00	4 020 550,90	5 660 000,98	168 012 207,03	2 661 212,32	9 296 017,37	0,00	23 359,86	23 359,86	4 407 118,00	87 890 491,06	87 913 850,92	70 462 501,44
	Střední odborná škola obchodu, užitého umění a designu, Plzeň, Nerudova 33	131 712 532,69	81 012 094,13	0,00	463 525,47	205 070,45	1 162 091,22	118 452,48	5 079 727,49	7 028 867,11	131 712 532,69	14 516 474,53	68 888 210,68	0,00	16 699,63	16 699,63	685 053,81	76 367 377,88	76 384 077,51	74 509 323,01
	Střední odborná škola, Stříbro, Benešova 508	29 373 671,56	49 261 926,90	0,00	103 549,00	933 239,05	202 432,90	19 000,00	2 257 315,95	3 515 536,90	29 373 671,56	0,00	3 295 315,57	0,00	2 125,60	2 125,60	813 792,00	42 974 727,17	42 976 852,77	37 323 150,49
	Střední odborné učiliště elektrotechnik a, Plzeň, Vejprnická 56	551 084 871,38	644 054 992,77	0,00	334 314,11	1 822 796,16	0,00	310 000,00	21 382 943,37	23 850 053,64	551 084 871,38	3 965 178,46	23 399 933,92	0,00	271 774,83	271 774,83	6 527 365,00	167 819 348,22	168 091 123,05	129 913 519,69



Přehled o majetku, pohledávkách a závazcích příspěvkových organizací Plzeňského kraje (v Kč)

2022		Údaje z Rozvahy (bilance)													Údaje z Výkazu zisku a ztráty					
Období	Základní údaje o organizaci	Úhrn aktiv (netto)	Dlouhodobý hm. majetek (pol. A/II brutto)	Dlouh. finanční majetek (pol. A/III brutto)	Fond odměn (pol. C/II.1.)	FKSP (pol. C/II.2.)	Rezervní fond (pol. C/II.3.)	Rezervní fond z ost. titulů (pol. C/II.4.)	FRIM, IF (pol. C/II.5.)	Fondy ÚJ celkem (pol. C/II.)	Úhrn pasiv netto (součet C. a D.)	Dlouhodobé závazky (pol. D.II.)	Krátkodobé závazky (pol. D.III.)	Bankovní výpomoci a půjčky (281,289,451)	VH před zdaněním (C.1.)	VH běž.úč.obd. (C.2.)	Odpisy (pol. A.J.28.)	Náklady celkem (pol. A.J. až A.V.)	Výnosy celkem (pol. B.I. až B.V.)	Výnosy z transferů B.IV (součet B.IV.1. až B.IV.2.)
	Střední odborné učiliště stavební, Plzeň, Borská 55	176 216 218,04	234 120 844,32	0,00	1 065 879,52	989 766,49	3 476 792,81	1 772 694,01	3 301 918,04	10 607 050,87	176 216 218,04	985 917,66	10 485 694,24	0,00	577 313,56	577 313,56	2 722 970,70	91 093 467,53	91 670 781,09	80 271 123,84
	Střední odborné učiliště, Domažlice, Prokopa Velikého 640	105 316 363,33	168 240 323,99	0,00	148 328,42	636 114,91	388 613,00	0,00	7 022 841,38	8 195 897,71	105 316 363,33	2 460 004,00	7 011 355,76	0,00	98 509,93	98 509,93	3 425 527,00	73 754 738,17	73 853 248,10	68 462 006,37
	Střední průmyslová škola dopravní, Plzeň, Karlovarská 99	397 106 442,18	537 457 440,28	0,00	1 485 977,00	2 150 255,92	3 037 423,34	250 379,34	46 364 355,08	53 288 390,68	397 106 442,18	3 470 492,00	23 982 437,07	0,00	213 758,45	12 406,45	7 842 249,20	194 406 077,56	194 418 484,01	170 235 694,90
	Střední průmyslová škola stavební, Plzeň, Chodské nám. 2	50 823 195,99	106 003 006,06	0,00	103 860,00	291 700,48	0,00	16 858,92	1 223 364,84	1 635 784,24	50 823 195,99	0,00	7 767 857,14	0,00	13 119,58	13 119,58	2 401 645,62	72 808 723,64	72 821 843,22	64 789 013,51
	Střední průmyslová škola strojnická a Střední odborná škola profesora Švejcar, Plzeň, Klatovská 109	364 546 349,74	461 335 829,61	0,00	561 076,09	142 540,62	1 137 019,91	326 724,00	7 025 952,07	9 193 312,69	364 546 349,74	166 443 099,96	10 677 438,14	0,00	157 771,80	157 771,80	5 138 776,49	107 562 566,10	107 720 337,90	102 177 852,13
	Střední průmyslová škola, Klatovy, nábrží Kpt. Nalépký 362	155 748 250,14	209 576 174,41	0,00	321 255,43	480 249,07	2 538 673,85	15 000,00	7 481 645,13	10 836 823,48	155 748 250,14	5 866 993,74	6 424 881,60	0,00	841 737,25	745 987,25	2 772 692,38	59 396 817,45	60 142 804,70	53 907 299,69
	Střední průmyslová škola, Tachov, Svěťce 1	121 972 226,34	153 236 305,33	0,00	272 176,54	220 658,55	560 643,16	1 447 117,49	12 175 619,06	14 676 214,80	121 972 226,34	8 796 782,59	8 224 083,18	0,00	59 710,43	59 710,43	3 433 249,60	45 018 748,77	45 078 459,20	43 217 806,49
	Střední škola a Základní škola, Oselec	70 950 197,63	135 553 860,61	0,00	28 161,33	444 282,00	0,00	811 177,84	4 281 289,05	5 564 910,22	70 950 197,63	4 796 530,28	5 834 818,97	0,00	-355 917,91	-355 917,91	2 333 920,78	59 878 255,90	59 522 337,99	53 763 784,48
	Střední škola informatiky a finančních služeb, Plzeň, Klatovská 200 G	79 314 564,75	96 004 880,13	0,00	383 896,00	962 389,70	253 123,79	883 714,21	1 909 685,16	4 392 808,86	79 314 564,75	7 600 851,32	5 644 958,77	0,00	138 898,61	138 898,61	1 896 994,00	58 726 921,93	58 865 820,54	54 433 416,57
	Střední škola zemědělská a potravinářská, Klatovy, Národních mučedníků 141	195 801 125,90	229 622 420,67	0,00	278 966,13	1 086 987,49	6 359,51	855 021,44	21 023 433,11	23 250 767,68	195 801 125,90	4 740 016,46	13 669 015,96	0,00	1 543 876,20	1 515 076,20	5 791 605,52	118 879 119,94	120 394 196,14	86 257 005,13
	Střední škola živnostenská a Základní škola, Pláná	66 323 759,97	87 501 182,99	0,00	264 823,98	690 100,50	0,00	28 000,00	2 495 492,81	3 478 417,29	66 323 759,97	28 000,00	9 671 866,69	0,00	56 551,16	56 551,16	1 053 874,00	54 418 212,57	54 474 763,73	49 488 668,11
	Střední škola, Bor, Plzeňská 231	76 405 693,49	93 896 119,81	0,00	17 314,96	87 418,15	278 580,36	1 727 727,38	16 533 853,54	18 644 894,39	76 405 693,49	9 771 852,47	3 155 717,85	0,00	39 435,70	39 435,70	2 420 110,00	33 718 683,66	33 758 119,36	28 223 005,08



Přehled o majetku, pohledávkách a závazcích příspěvkových organizací Plzeňského kraje (v Kč)

2022		Údaje z Rozvahy (bilance)												Údaje z Výkazu zisku a ztráty						
Období	Základní údaje o organizaci	Úhrn aktiv (netto)	Dlouhodobý hm. majetek (pol. A/II brutto)	Dlouh. finanční majetek (pol. A/III brutto)	Fond odměn (pol. C/II.1.)	FKSP (pol. C/II.2.)	Rezervní fond (pol. C/II.3.)	Rezervní fond z ost. titulů (pol. C/II.4.)	FRIM, IF (pol. C/II.5.)	Fondy ÚJ celkem (pol. C/II.)	Úhrn pasiv netto (součet C. a D.)	Dlouhodobé závazky (pol. D.II.)	Krátkodobé závazky (pol. D.III.)	Bankovní výpomoci a půjčky (281,289,451)	VH před zdaněním (C.1.)	VH běž.úč.obd. (C.2.)	Odpisy (pol. A.I.28.)	Náklady celkem (pol. A.I. až A.V.)	Výnosy celkem (pol. B.I. až B.V.)	Výnosy z transferů B.IV (součet B.IV.1. až B.IV.2.)
	Střední škola, Horažďovice, Blatenská 313	100 325 566,67	123 471 093,77	0,00	147 047,44	711 323,37	703 646,24	1 167 818,29	3 967 157,70	6 696 993,04	100 325 566,67	13 783 176,06	3 513 436,96	0,00	6 270,86	6 270,86	1 819 872,00	44 018 690,19	44 024 961,05	36 173 214,15
	Střední škola, Kralovice, nám. Osvozen 32	84 914 648,10	108 959 765,93	0,00	2 748,60	430 065,56	16 315,47	4 140,00	4 167 271,83	4 620 541,46	84 914 648,10	2 742 513,40	3 658 883,79	0,00	724,41	724,41	2 059 908,08	38 269 005,41	38 269 729,82	34 860 361,94
	Střední škola, Rokycany, Jeřabínová 96/III	163 844 211,16	196 628 671,32	0,00	141 241,00	1 988 290,14	2 048 855,20	490 463,73	15 331 947,33	20 000 797,40	163 844 211,16	5 675 436,11	12 345 471,72	0,00	1 390 412,20	1 390 412,20	3 742 152,60	75 422 262,00	76 812 674,20	62 828 707,34
	Střední zdravotnická škola a Vyšší odborná škola zdravotnická, Plzeň, Karlovarská 99	48 176 687,29	39 163 029,00	0,00	279 244,17	1 692 075,70	0,00	6 437 244,32	448 161,01	8 856 725,20	48 176 687,29	14 423 824,46	14 482 971,76	0,00	448,73	448,73	944 937,00	112 060 205,39	112 060 654,12	109 076 958,43
	Studijní a vědecká knihovna Plzeňského kraje, příspěvková organizace	320 811 692,89	360 854 380,77	0,00	602 000,00	1 525 845,13	1 692 793,50	0,00	48 865 859,98	52 686 498,61	320 811 692,89	0,00	13 802 646,60	0,00	1 453 386,79	1 453 386,79	6 782 152,32	76 144 048,01	77 597 434,80	75 828 516,87
	Vlastivědné muzeum Dr. Hostáše v Klatovech, příspěvková organizace	58 868 605,79	66 663 976,14	0,00	556 479,02	72 396,18	1 523 475,89	186 183,18	1 427 913,40	3 766 447,67	58 868 605,79	7 564 048,32	4 260 787,01	0,00	787 834,32	787 834,32	1 014 505,92	21 366 385,44	22 154 219,76	19 951 195,32
	Vyšší odborná škola a Střední průmyslová škola elektrotechnická, Plzeň, Koterovská 85	202 388 158,92	316 722 839,96	0,00	816 146,53	678 340,05	32 750,17	3 166 242,35	21 362 711,39	26 056 190,49	202 388 158,92	4 548 378,18	18 886 056,42	0,00	284 342,47	284 342,47	5 803 947,23	186 355 892,68	186 640 235,15	156 900 353,40
	Vyšší odborná škola, Obchodní akademie a Střední zdravotnická škola, Domažlice, Erbenova 184	25 401 264,75	40 131 622,42	0,00	146 371,00	309 025,00	489 697,42	0,00	2 238 315,15	3 183 408,57	25 401 264,75	0,00	4 807 532,23	0,00	220 562,47	220 562,47	482 701,00	49 008 663,88	49 229 226,35	44 988 854,72
	Vyšší odborná škola, Obchodní akademie, Střední zdravotnická škola a Jazyková škola s právem státní jazykové zkoušky, Klatovy, Plánická 196	53 052 050,07	85 228 559,37	0,00	16 718,44	119 599,90	517 706,42	52 839,29	285 545,25	992 409,30	53 052 050,07	0,00	7 097 277,53	0,00	7 280,00	7 280,00	535 655,00	58 819 260,27	58 826 540,27	54 398 118,84
	Základní škola a Mateřská škola pro sluchově postižené, Plzeň, Mohylová 90	85 011 006,45	114 132 066,50	0,00	10 534,00	690 692,19	244 533,32	757 115,00	4 531 140,42	6 234 014,93	85 011 006,45	811 775,00	3 342 924,50	0,00	2 063,71	2 063,71	2 717 898,00	46 019 169,43	46 021 233,14	43 159 620,08



Přehled o majetku, pohledávkách a závazcích příspěvkových organizací Plzeňského kraje (v Kč)

2022		Údaje z Rozvahy (bilance)												Údaje z Výkazu zisku a ztráty						
Základní údaje o organizaci		Úhrn aktiv (netto)	Dlouhodobý hm. majetek (pol. A/II brutto)	Dlouh. finanční majetek (pol. A/III brutto)	Fond odměn (pol. C/II.1.)	FKSP (pol. C/II.2.)	Rezervní fond (pol. C/II.3.)	Rezervní fond z ost. titulů (pol. C/II.4.)	FRIM, IF (pol. C/II.5.)	Fondy ÚJ celkem (pol. C/II.)	Úhrn pasiv netto (součet C. a D.)	Dlouhodobé závazky (pol. D.II.)	Krátkodobé závazky (pol. D.III.)	Bankovní výpomoci a půjčky (281,289,451)	VH před zdaněním (C.1.)	VH běž.úč.obd. (C.2.)	Odpisy (pol. A.J.28.)	Náklady celkem (pol. A.I. až A.V.)	Výnosy celkem (pol. B.I. až B.V.)	Výnosy z transferů B.IV (součet B.IV.1. až B.IV.2.)
Základní škola a Mateřská škola pro zrakově postižené a vadu řeči, Plzeň, Lazaretní 25	49778200	89 282 477,04	97 785 102,94	0,00	100 293,71	392 454,71	456 414,21	814 296,47	3 606 184,82	5 369 643,92	89 282 477,04	0,00	8 941 979,09	0,00	23 140,14	23 140,14	832 087,00	79 066 260,61	79 089 400,75	73 410 211,00
Základní škola a Mateřská škola při Fakultní nemocnici, Plzeň, alej Svobody 80	49777629	21 868 360,59	23 207 609,30	0,00	208 623,05	1 834 917,40	543 806,70	1 874,00	1 043 286,04	3 632 507,19	21 868 360,59	0,00	5 548 142,73	0,00	222 985,05	222 985,05	96 066,00	37 198 073,76	37 421 058,81	36 845 163,15
Základní škola a Mateřská škola, Tachov, Petra Jilemnického 1995	70842523	45 541 730,43	39 560 281,09	0,00	0,00	494 855,20	152 769,06	23 444,00	152 818,47	823 886,73	45 541 730,43	16 192 388,92	3 656 241,44	0,00	16 054,36	16 054,36	78 168,00	23 119 305,34	23 135 359,70	22 098 057,94
Základní škola a Odborná škola, Horšovský Týn, Nádražní 89	70842779	67 834 650,35	77 492 825,14	0,00	880 323,00	1 185 112,79	3 169 451,50	1 103 627,60	4 864 700,92	11 203 215,81	67 834 650,35	15 644 999,74	7 540 141,91	0,00	247 123,01	247 123,01	728 430,00	51 863 464,39	52 110 587,40	51 559 486,15
Základní škola speciální, Plzeň, Skupova 15	49777645	6 587 599,35	8 960 944,30	0,00	112 341,35	36 444,08	111 355,27	17 358,85	87 520,38	365 019,93	6 587 599,35	0,00	2 625 395,48	0,00	9 377,30	9 377,30	57 348,00	30 161 384,14	30 170 761,44	29 693 591,00
Základní škola, Klatovy, Hájkova 133	70839042	26 329 994,96	33 280 484,34	0,00	175 665,00	199 659,48	375 636,85	73 633,92	1 697 664,04	2 522 259,29	26 329 994,96	0,00	1 708 682,62	0,00	23 106,41	23 106,41	313 804,00	19 341 746,13	19 364 852,54	19 184 048,26
Základní škola, Plzeň, Heyrovského 23	49777718	27 048 049,31	30 868 634,54	0,00	346 953,00	1 269 292,60	486 774,62	0,00	701 759,96	2 804 780,18	27 048 049,31	0,00	2 633 387,05	0,00	24 624,03	24 624,03	108 396,00	30 060 126,84	30 084 750,87	30 074 408,00
Základní škola, Plzeň, Podmostní 1	49777726	113 465 010,81	123 335 977,85	0,00	162 842,46	391 269,50	797 672,40	16 517,85	1 918 120,69	3 286 422,90	113 465 010,81	61 332 076,31	3 821 607,01	0,00	153 121,32	153 121,32	176 748,00	29 701 615,90	29 854 737,22	26 874 285,76
Základní škola, Rokycany, Čechova 40	48380261	28 345 312,43	40 204 445,05	0,00	49 054,00	465 184,53	415 460,21	76 592,00	6 562 600,81	7 568 891,55	28 345 312,43	325 166,00	1 706 892,04	0,00	38 823,13	38 823,13	452 556,00	20 548 961,62	20 587 784,75	20 568 397,77
Základní škola, Stříbro, Revoluční 1431	70842515	14 614 126,72	20 756 950,94	0,00	127 133,00	163 701,10	573 079,76	165 351,58	855 922,48	1 885 187,92	14 614 126,72	629 399,86	1 046 719,14	0,00	41 749,47	41 749,47	147 577,00	10 666 106,16	10 707 855,63	10 426 626,52
Základní umělecká škola Bedřicha Smetany, Plzeň, Revoluční 100	45330221	27 486 567,26	34 587 524,84	0,00	220 184,29	179 540,21	440 215,73	0,00	718 132,30	1 558 072,53	27 486 567,26	0,00	3 600 065,81	0,00	75 515,22	75 515,22	170 940,00	34 071 102,69	34 146 617,91	30 662 148,00
Základní umělecká škola Josefa Klíčky, Klatovy, Plánická 208	70838542	6 768 575,14	8 734 927,35	0,00	109 657,00	196 831,17	1 693 612,57	0,00	88 534,18	2 088 634,92	6 768 575,14	0,00	3 851 651,95	0,00	91 176,98	91 176,98	9 220,00	39 066 727,59	39 157 904,57	35 096 500,46
Základní umělecká škola, Plana, Dukelských hrdinů 85	68780702	1 132 599,16	2 425 265,91	0,00	23 054,21	135 997,75	38 790,23	0,00	23 197,40	221 039,59	1 132 599,16	0,00	911 461,53	0,00	98,04	98,04	0,00	8 419 097,65	8 419 195,69	7 781 599,23



Přehled o majetku, pohledávkách a závazcích příspěvkových organizací Plzeňského kraje (v Kč)

2022		Údaje z Rozvahy (bilance)												Údaje z Výkazu zisku a ztráty						
Období	Základní údaje o organizaci	Úhrn aktiv (netto)	Dlouhodobý hm. majetek (pol. A/II brutto)	Dlouh. finanční majetek (pol. A/III brutto)	Fond odměn (pol. C/II.1.)	FKSP (pol. C/II.2.)	Rezervní fond (pol. C/II.3.)	Rezervní fond z ost. titulů (pol. C/II.4.)	FRIM, IF (pol. C/II.5.)	Fondy ÚJ celkem (pol. C/II.)	Úhrn pasiv netto (součet C. a D.)	Dlouhodobé závazky (pol. D.II.)	Krátkodobé závazky (pol. D.III.)	Bankovní výpomoci a půjčky (281,289,451)	VH před zdaněním (C.1.)	VH běž. úč. obd. (C.2.)	Odpisy (pol. A.J.28.)	Náklady celkem (pol. A.J. až A.V.)	Výnosy celkem (pol. B.I. až B.V.)	Výnosy z transferů B.IV (součet B.IV.1. až B.IV.2.)
	Základní umělecká škola, Plzeň, Chválenická 17	5 915 241,67	8 668 879,90	0,00	126 688,52	438 707,63	221 924,01	0,00	19 975,51	807 295,67	5 915 241,67	0,00	3 890 142,62	0,00	1 872,18	1 872,18	39 564,00	35 319 456,82	35 321 329,00	32 067 158,00
	Základní umělecká škola, Plzeň, Sokolovská 54	10 888 425,29	15 973 619,66	0,00	21 242,00	562 193,72	215 106,34	0,00	3 219 407,00	4 017 949,06	10 888 425,29	0,00	3 498 709,66	0,00	132 136,57	132 136,57	52 920,00	31 674 387,66	31 806 524,23	28 783 821,23
	Základní umělecká škola, Plzeň, Terzie Brzkové 33	18 066 628,71	17 161 913,93	0,00	144 307,02	1 030 773,58	2 019 974,14	0,00	4 260 432,09	7 455 486,83	18 066 628,71	0,00	4 729 799,84	0,00	155 446,39	155 446,39	44 943,50	39 501 679,29	39 657 125,68	35 218 476,68
	Základní umělecká škola, Rokycany, Jiráskova 181	13 508 007,36	20 752 427,23	0,00	143 220,47	893 956,78	433 124,59	0,00	715 733,58	2 186 035,42	13 508 007,36	0,00	2 824 724,46	0,00	40 844,44	40 844,44	173 760,00	30 576 160,81	30 617 005,25	27 658 369,68
	Základní umělecká škola, Tachov, Rokycanova 1	3 350 330,47	6 284 700,38	0,00	84 243,65	142 604,00	322 324,27	0,00	113 027,50	662 199,42	3 350 330,47	0,00	1 906 973,25	0,00	43 341,80	43 341,80	32 748,00	17 583 619,40	17 626 961,20	16 243 693,20
	Západočeská galerie v Plzni, příspěvková organizace	193 822 801,87	209 361 382,15	0,00	250 000,00	223 301,32	337 222,49	0,00	4 236 341,76	5 046 865,57	193 822 801,87	0,00	5 156 244,13	0,00	9 675,69	9 675,69	1 884 041,00	34 178 370,16	34 188 045,85	31 580 094,00
	Západočeské muzeum v Plzni, příspěvková organizace	359 524 348,39	521 735 203,37	0,00	331 611,00	412 095,92	1 137 347,94	0,00	19 922 380,26	21 803 435,12	359 524 348,39	54 267 543,16	11 158 662,58	0,00	160 961,08	160 961,08	7 682 973,55	111 502 541,43	111 663 502,51	105 556 091,00
	Zdravotnická záchranná služba Plzeňského kraje, příspěvková organizace	582 179 058,09	808 812 378,60	0,00	0,00	3 642 822,93	0,00	0,00	17 137 979,15	20 780 802,08	582 179 058,09	46 247 719,00	64 237 127,03	0,00	-1 171 022,13	-1 171 022,13	37 449 860,00	682 711 664,04	681 540 641,91	383 034 609,24
	Celkový součet	28 042 677 409,11	35 192 655 290,09	0,00	45 740 392,40	72 946 359,81	159 509 781,23	59 982 497,36	1 015 654 745,34	1 353 833 776,14	28 042 677 409,11	1 950 214 295,59	1 042 211 168,22	0,00	26 881 190,24	25 617 431,20	333 998 302,93	7 674 917 515,55	7 700 534 946,75	5 986 026 341,28



Účelové prostředky poskytnuté prostřednictvím Plzeňského kraje soukromým školám působícím na území PK (v tis. Kč)

Období	2022
---------------	------

Organizace	Účel	Čerpání
Akademie hotelnictví a cestovního ruchu - střední škola, s.r.o. (IČO: 25214837)	Dotace pro soukromé školy	23 225,20
B 2 B Plzeň - zařízení školního stravování, s.r.o. (IČO: 28026462)	Dotace pro soukromé školy	4 656,13
Bezpečnostně právní akademie Plzeň, s.r.o., střední škola (IČO: 25214144)	Dotace pro soukromé školy	18 533,63
Gymnázium Františka Křižíka a základní škola, s.r.o. (IČO: 25209957)	Dotace pro soukromé školy	49 802,44
	Výdaje spojené s epidemií COVID-19 (výdaje spojené s činnostmi škol – mimořádná opatření)	15,20
Lesní mateřská škola a ekocentrum Berounka z. s. (IČO: 22607200)	Dotace pro soukromé školy	1 317,75
Lesní mateřská škola Medvíďata (IČO: 07108460)	Dotace pro soukromé školy	1 048,89
Lesní mateřská škola Sasanka	Dotace pro soukromé školy	1 228,57
Lesní mateřská škola Větvíčka (IČO: 08301506)	Dotace pro soukromé školy	1 797,31
Mateřská škola Benjamínek, o.p.s. (IČO: 02048086)	Dotace pro soukromé školy	1 631,71
Mateřská škola Drobeček s.r.o. (IČO: 28046366)	Dotace pro soukromé školy	7 196,51
Mateřská škola HARMONIE spol. s r.o. (IČO: 25214756)	Dotace pro soukromé školy	4 643,35
Mateřská škola KLUBÍČKO (IČO: 01870688)	Dotace pro soukromé školy	3 810,99
Mateřská škola Malý svět (IČO: 03244547)	Dotace pro soukromé školy	5 239,32
Mateřská škola Montessori Plzeň (IČO: 71341421)	Dotace pro soukromé školy	2 096,26
Mateřská škola při Nemocnici u Sv. Jiří (IČO: 06574203)	Dotace pro soukromé školy	912,29
Mateřská škola Thed's friends, o.p.s. (IČO: 01719971)	Dotace pro soukromé školy	995,31
Montessori mateřská škola Pampeliška s. r. o. (IČO: 03505529)	Dotace pro soukromé školy	2 891,42
PLZEŇSKÁ OBCHODNÍ AKADEMIE s.r.o. (IČO: 25214829)	Dotace pro soukromé školy	14 343,97
Soukromá mateřská škola Plzeň - Božkov (IČO: 71341234)	Dotace pro soukromé školy	3 447,64



Účelové prostředky poskytnuté prostřednictvím Plzeňského kraje soukromým školám působícím na území PK (v tis. Kč)

Období	2022
---------------	------

Organizace	Účel	Čerpání
Soukromá Střední odborná škola a Gymnázium BEAN, s.r.o. (IČO: 25630997)	Dotace pro soukromé školy	10 767,72
Soukromá základní škola a mateřská škola Adélka, o.p.s. (IČO: 25221272)	Dotace pro soukromé školy	12 246,93
Soukromá základní škola ELEMENTÁRIA, s.r.o. (IČO: 25214047)	Dotace pro soukromé školy	15 663,13
Soukromá základní umělecká škola Trnka o.p.s. (IČO: 26347687)	Dotace pro soukromé školy	3 841,24
Sportovní a podnikatelská střední škola, spol. s r.o. (IČO: 45356891)	Dotace pro soukromé školy	20 052,78
Střední uměleckoprůmyslová škola a Základní umělecká škola Zámeček s.r.o. (IČO: 25215531)	Dotace pro soukromé školy	25 256,94
Vyšší odborná škola PRIGO Plzeň, s. r. o. (IČO: 27910342)	Dotace pro soukromé školy	3 244,50
Vyšší odborná škola zdravotnická, managementu a veřejnosprávních studií, s.r.o. (IČO: 64830225)	Dotace pro soukromé školy	30 146,40
Waldorfská základní škola a střední škola Dobromysl z. ú. (IČO: 01811193)	Dotace pro soukromé školy	20 755,37
Základní škola a Mateřská škola KUBUKI (IČO: 03303934)	Dotace pro soukromé školy	3 406,12
Základní škola Easy Start s.r.o. (IČO: 29103550)	Dotace pro soukromé školy	8 884,50
Základní škola Elanor	Dotace pro soukromé školy	6 458,61
Základní škola Inspíria s. r. o. (IČO: 6373101)	Dotace pro soukromé školy	3 978,49
ZÁKLADNÍ ŠKOLA MARTINA LUTHERA, s.r.o. (IČO: 49193490)	Dotace pro soukromé školy	21 369,30
Základní škola Montessori Plzeň (IČO: 02551217)	Dotace pro soukromé školy	7 323,99
Základní škola Pivoňka (IČO: 06010202)	Dotace pro soukromé školy	5 678,40
Základní škola speciální Royal Rangers při Středisku Víteček (IČO: 71340921)	Dotace pro soukromé školy	3 300,17
Základní umělecká škola Elementária (IČO: 71341056)	Dotace pro soukromé školy	3 482,32
Celkem		354 690,76

Pozn.: Poskytovatelem veškerých těchto dotací je Ministerstvo školství, mládeže a tělovýchovy



Účelové prostředky (s ÚZ) ze státního rozpočtu poskytnuté prostřednictvím Plzeňského kraje na přímé náklady ve vzdělávání pro školy a školská zařízení zřizovaná obcemi - účelový znak 33353 (v tis. Kč)

Období	2022
--------	------

Organizace	Účel	Poskytovatel	Čerpání
ORP Blovice			
Dům dětí a mládeže Blovice, okres Plzeň-jih (IČO: 69979375)	Přímé náklady na vzdělávání	MŠMT	8 502,14
Mateřská škola Blovice, okres Plzeň-jih (IČO: 70923442)	Přímé náklady na vzdělávání	MŠMT	10 020,37
Mateřská škola Chlum, okres Plzeň-jih (IČO: 75007169)	Přímé náklady na vzdělávání	MŠMT	3 643,82
Mateřská škola Seč, okres Plzeň-jih, příspěvková organizace (IČO: 75005778)	Přímé náklady na vzdělávání	MŠMT	3 389,66
Mateřská škola Zdemyslice, okres Plzeň-jih, příspěvková organizace (IČO: 60611782)	Přímé náklady na vzdělávání	MŠMT	2 509,88
Základní škola a mateřská škola Chocenice, okres Plzeň-jih (IČO: 75006758)	Přímé náklady na vzdělávání	MŠMT	5 242,02
Základní škola a mateřská škola Letiny, okres Plzeň-jih, příspěvková organizace (IČO: 60611791)	Přímé náklady na vzdělávání	MŠMT	15 169,40
Základní škola a mateřská škola Spálené Poříčí, okres Plzeň-jih, příspěvková organizace (IČO: 60611235)	Přímé náklady na vzdělávání	MŠMT	34 315,57
Základní škola Blovice, okres Plzeň-jih (IČO: 69982198)	Přímé náklady na vzdělávání	MŠMT	47 306,53
Základní umělecká škola Blovice, okres Plzeň-jih (IČO: 70828121)	Přímé náklady na vzdělávání	MŠMT	6 677,23
Celkem ORP Blovice			136 776,62
ORP Domažlice			
Dům dětí a mládeže Domino Domažlice, příspěvková organizace (IČO: 71295178)	Přímé náklady na vzdělávání	MŠMT	3 158,67
Masarykova základní škola a mateřská škola Klenčí pod Čerchovem, okres Domažlice, příspěvková organizace (IČO: 60610484)	Přímé náklady na vzdělávání	MŠMT	28 835,80
Masarykova základní škola Kdyně, okres Domažlice, příspěvková organizace (IČO: 70996709)	Přímé náklady na vzdělávání	MŠMT	45 287,66
Mateřská škola Babylon, okres Domažlice, příspěvková organizace (IČO: 70994242)	Přímé náklady na vzdělávání	MŠMT	2 492,11
Mateřská škola Brnířov, okres Domažlice, příspěvková organizace (IČO: 70995648)	Přímé náklady na vzdělávání	MŠMT	2 186,09
Mateřská škola Domažlice, příspěvková organizace (IČO: 75006111)	Přímé náklady na vzdělávání	MŠMT	23 570,52
Mateřská škola Hostouň, okres Domažlice, příspěvková organizace (IČO: 60611472)	Přímé náklady na vzdělávání	MŠMT	4 830,02
Mateřská škola Chodská Lhota, okres Domažlice, příspěvková organizace (IČO: 75006669)	Přímé náklady na vzdělávání	MŠMT	1 859,77



Účelové prostředky (s ÚZ) ze státního rozpočtu poskytnuté prostřednictvím Plzeňského kraje na přímé náklady ve vzdělávání pro školy a školská zařízení zřizovaná obcemi - účelový znak 33353 (v tis. Kč)

Období	2022
---------------	------

Organizace	Účel	Poskytovatel	Čerpání
Mateřská škola Kdyně, Dělnická 35, příspěvková organizace (IČO: 70996733)	Přímé náklady na vzdělávání	MŠMT	5 828,26
Mateřská škola Kdyně, Markova 523, příspěvková organizace (IČO: 70996741)	Přímé náklady na vzdělávání	MŠMT	11 004,39
Mateřská škola Koloveč, okres Domažlice, příspěvková organizace (IČO: 60610743)	Přímé náklady na vzdělávání	MŠMT	8 307,67
Mateřská škola Kout na Šumavě, okres Domažlice, příspěvková organizace (IČO: 70990476)	Přímé náklady na vzdělávání	MŠMT	3 229,10
Mateřská škola Lužnice, okres Domažlice, příspěvková organizace (IČO: 75006243)	Přímé náklady na vzdělávání	MŠMT	2 978,17
Mateřská škola Mrákov, okres Domažlice, příspěvková organizace (IČO: 60610824)	Přímé náklady na vzdělávání	MŠMT	4 021,53
Mateřská škola Nový Kramolín, okres Domažlice, příspěvková organizace (IČO: 70987599)	Přímé náklady na vzdělávání	MŠMT	2 300,33
Mateřská škola Pasečnice, okres Domažlice, příspěvková organizace (IČO: 75006073)	Přímé náklady na vzdělávání	MŠMT	1 781,70
Mateřská škola Poběžovice, okres Domažlice, příspěvková organizace (IČO: 75005417)	Přímé náklady na vzdělávání	MŠMT	8 652,09
Mateřská škola Tlumačov, okres Domažlice (IČO: 60611324)	Přímé náklady na vzdělávání	MŠMT	1 971,25
Mateřská škola Trhanov, okres Domažlice, příspěvková organizace (IČO: 60611006)	Přímé náklady na vzdělávání	MŠMT	4 038,32
Mateřská škola Úsilov, okres Domažlice (IČO: 60611847)	Přímé náklady na vzdělávání	MŠMT	2 330,57
Mateřská škola Všeruby, okres Domažlice, příspěvková organizace (IČO: 60611413)	Přímé náklady na vzdělávání	MŠMT	3 468,75
Mateřská škola Zahořany, okres Domažlice, příspěvková organizace (IČO: 75005956)	Přímé náklady na vzdělávání	MŠMT	2 418,11
Základní škola a Mateřská škola Bělá nad Radbuzou (IČO: 70988790)	Přímé náklady na vzdělávání	MŠMT	18 646,71
Základní škola a Mateřská škola Česká Kubice, okres Domažlice, příspěvková organizace (IČO: 21551405)	Přímé náklady na vzdělávání	MŠMT	7 610,56
Základní škola a mateřská škola Domažlice, Msgre B. Staška 232, příspěvková organizace (IČO: 75005743)	Přímé náklady na vzdělávání	MŠMT	67 095,71
Základní škola a mateřská škola Milavče, okres Domažlice, příspěvková organizace (IČO: 69983305)	Přímé náklady na vzdělávání	MŠMT	6 888,58



Účelové prostředky (s ÚZ) ze státního rozpočtu poskytnuté prostřednictvím Plzeňského kraje na přímé náklady ve vzdělávání pro školy a školská zařízení zřizovaná obcemi - účelový znak 33353 (v tis. Kč)

Období	2022		
Organizace	Účel	Poskytovatel	Čerpání
Základní škola a Mateřská škola Pocinovice, okres Domažlice, příspěvková organizace (IČO: 75006081)	Přímé náklady na vzdělávání	MŠMT	8 905,29
Základní škola a mateřská škola Postřekov, příspěvková organizace (IČO: 60611383)	Přímé náklady na vzdělávání	MŠMT	12 310,38
Základní škola a mateřská škola Prapořiště, okres Domažlice, příspěvková organizace (IČO: 70996717)	Přímé náklady na vzdělávání	MŠMT	5 770,53
Základní škola Domažlice, Komenského 17 (IČO: 48342301)	Přímé náklady na vzdělávání	MŠMT	73 589,45
Základní škola Hostouň, okres Domažlice, příspěvková organizace (IČO: 60611481)	Přímé náklady na vzdělávání	MŠMT	12 407,05
Základní škola Chodov, okres Domažlice-příspěvková organizace (IČO: 60611197)	Přímé náklady na vzdělávání	MŠMT	6 384,81
Základní škola Koloveč, okres Domažlice, příspěvková organizace (IČO: 60610999)	Přímé náklady na vzdělávání	MŠMT	21 078,01
Základní škola Kout na Šumavě, okres Domažlice, příspěvková organizace (IČO: 70990468)	Přímé náklady na vzdělávání	MŠMT	9 262,64
Základní škola Mrákov, okres Domažlice, příspěvková organizace (IČO: 60610816)	Přímé náklady na vzdělávání	MŠMT	19 075,02
Základní škola Poběžovice, okres Domažlice (IČO: 75005409)	Přímé náklady na vzdělávání	MŠMT	21 930,94
Základní škola praktická Domažlice, Msgre B. Staška 232, příspěvková organizace (IČO: 75005735)	Přímé náklady na vzdělávání	MŠMT	7 104,10
Základní škola Všeruby, okres Domažlice, příspěvková organizace (IČO: 60611421)	Přímé náklady na vzdělávání	MŠMT	4 139,51
Základní umělecká škola Jindřicha Jindřicha Domažlice, příspěvková organizace (IČO: 70942285)	Přímé náklady na vzdělávání	MŠMT	22 823,41
Základní umělecká škola Kdyně, okres Domažlice, příspěvková organizace (IČO: 70996725)	Přímé náklady na vzdělávání	MŠMT	8 419,70
Celkem ORP Domažlice			507 993,27
ORP Horažďovice			
Křesťanská mateřská škola DUHA, Horažďovice, příspěvková organizace (IČO: 75005565)	Přímé náklady na vzdělávání	MŠMT	11 540,56
Mateřská škola Hradešice, okres Klatovy, příspěvková organizace (IČO: 70990581)	Přímé náklady na vzdělávání	MŠMT	2 147,40
Mateřská škola Na Paloučku, Horažďovice, příspěvková organizace (IČO: 75005280)	Přímé náklady na vzdělávání	MŠMT	9 559,06
Mateřská škola Pačejov, okres Klatovy, příspěvková organizace (IČO: 70992355)	Přímé náklady na vzdělávání	MŠMT	3 598,18
Mateřská škola Svěradice, okres Klatovy, příspěvková organizace (IČO: 70998213)	Přímé náklady na vzdělávání	MŠMT	2 036,55



Účelové prostředky (s ÚZ) ze státního rozpočtu poskytnuté prostřednictvím Plzeňského kraje na přímé náklady ve vzdělávání pro školy a školská zařízení zřizovaná obcemi - účelový znak 33353 (v tis. Kč)

Období	2022		
Organizace	Účel	Poskytovatel	Čerpání
Šafránková základní škola a mateřská škola Nalžovské Hory, příspěvková organizace (IČO: 60611715)	Přímé náklady na vzdělávání	MŠMT	22 813,79
Základní škola a mateřská škola Chanovice, příspěvková organizace (IČO: 70988960)	Přímé náklady na vzdělávání	MŠMT	15 756,31
Základní škola Horažďovice, Blatenská 540, příspěvková organizace (IČO: 75005557)	Přímé náklady na vzdělávání	MŠMT	33 422,93
Základní škola Horažďovice, Komenského ul. 211, příspěvková organizace (IČO: 75005271)	Přímé náklady na vzdělávání	MŠMT	33 621,02
Základní škola Pačejov, okres Klatovy, příspěvková organizace (IČO: 70992347)	Přímé náklady na vzdělávání	MŠMT	13 289,82
Základní umělecká škola Horažďovice, příspěvková organizace (IČO: 71294929)	Přímé náklady na vzdělávání	MŠMT	7 512,27
Celkem ORP Horažďovice			155 297,88
ORP Horšovský Týn			
Mateřská škola Horšovský Týn, okres Domažlice, příspěvková organizace (IČO: 75006278)	Přímé náklady na vzdělávání	MŠMT	12 175,42
Mateřská škola Mezholezy, okres Domažlice, příspěvková organizace (IČO: 70989133)	Přímé náklady na vzdělávání	MŠMT	2 202,83
Mateřská škola Mířkov, příspěvková organizace (IČO: 60611294)	Přímé náklady na vzdělávání	MŠMT	1 961,03
Mateřská škola Pučlice, okres Domažlice, příspěvková organizace (IČO: 70986142)	Přímé náklady na vzdělávání	MŠMT	2 338,31
Mateřská škola Staňkov, Pučlická 37, příspěvková organizace (IČO: 70887331)	Přímé náklady na vzdělávání	MŠMT	11 096,46
Základní škola a mateřská škola Blížejov, příspěvková organizace (IČO: 70997683)	Přímé náklady na vzdělávání	MŠMT	25 472,14
Základní škola a mateřská škola Meclov, příspěvková organizace (IČO: 70940622)	Přímé náklady na vzdělávání	MŠMT	10 909,00
Základní škola a Mateřská škola Osvračín, příspěvková organizace (IČO: 75005298)	Přímé náklady na vzdělávání	MŠMT	5 418,37
Základní škola Horšovský Týn, okres Domažlice, příspěvková organizace (IČO: 48343013)	Přímé náklady na vzdělávání	MŠMT	43 426,33
Základní škola Staňkov, okres Domažlice, příspěvková organizace (IČO: 70986754)	Přímé náklady na vzdělávání	MŠMT	40 011,49
Základní umělecká škola Horšovský Týn, Sady Petra Bezruče 101 (IČO: 65571860)	Přímé náklady na vzdělávání	MŠMT	8 674,49
Základní umělecká škola Staňkov (IČO: 69980217)	Přímé náklady na vzdělávání	MŠMT	8 473,58
Celkem ORP Horšovský Týn			172 159,43
ORP Klatovy			
Masarykova základní škola Janovice nad Úhlavou okres Klatovy (IČO: 70873607)	Přímé náklady na vzdělávání	MŠMT	27 649,78



Účelové prostředky (s ÚZ) ze státního rozpočtu poskytnuté prostřednictvím Plzeňského kraje na přímé náklady ve vzdělávání pro školy a školská zařízení zřizovaná obcemi - účelový znak 33353 (v tis. Kč)

Období	2022		
Organizace	Účel	Poskytovatel	Čerpání
Masarykova základní škola Klatovy, tř. Národních mučedníků 185 (IČO: 70874409)	Přímé náklady na vzdělávání	MŠMT	39 934,56
Mateřská škola Dlažov, okres Klatovy, příspěvková organizace (IČO: 71010688)	Přímé náklady na vzdělávání	MŠMT	2 982,99
Mateřská škola Chudenice, okres Klatovy, příspěvková organizace (IČO: 71005773)	Přímé náklady na vzdělávání	MŠMT	2 788,53
Mateřská škola Janovice nad Úhlavou, okres Klatovy, příspěvková organizace (IČO: 70998621)	Přímé náklady na vzdělávání	MŠMT	7 544,01
Mateřská škola Klatovy, Studentská 601 (IČO: 60610476)	Přímé náklady na vzdělávání	MŠMT	73 233,20
Základní škola a Mateřská škola Běšiny, okres Klatovy, příspěvková organizace (IČO: 75005808)	Přímé náklady na vzdělávání	MŠMT	6 109,33
Základní škola a mateřská škola Bezděkov, okres Klatovy, příspěvková organizace (IČO: 75006065)	Přímé náklady na vzdělávání	MŠMT	10 203,38
Základní škola a mateřská škola Bolešiny, příspěvková organizace (IČO: 60610662)	Přímé náklady na vzdělávání	MŠMT	9 108,14
Základní škola a Mateřská škola Čachrov, okres Klatovy, příspěvková organizace (IČO: 69983615)	Přímé náklady na vzdělávání	MŠMT	9 202,73
Základní škola a Mateřská škola Dešenice, okres Klatovy, příspěvková organizace (IČO: 70998639)	Přímé náklady na vzdělávání	MŠMT	5 362,36
Základní škola a mateřská škola Dolany, okres Klatovy, příspěvková organizace (IČO: 60610450)	Přímé náklady na vzdělávání	MŠMT	6 923,03
Základní škola a Mateřská škola Chudenín, okres Klatovy, příspěvková organizace (IČO: 60610107)	Přímé náklady na vzdělávání	MŠMT	5 894,44
Základní škola a Mateřská škola Karla Klostermanna Železná Ruda, příspěvková organizace (IČO: 70939471)	Přímé náklady na vzdělávání	MŠMT	23 221,82
Základní škola a mateřská škola Měčín - příspěvková organizace (IČO: 75005221)	Přímé náklady na vzdělávání	MŠMT	17 324,05
Základní škola a mateřská škola Mochtín, okres Klatovy, příspěvková organizace (IČO: 75005263)	Přímé náklady na vzdělávání	MŠMT	8 220,59
Základní škola a Mateřská škola Nýrsko, Komenského ul. 250, příspěvková organizace (IČO: 49207075)	Přímé náklady na vzdělávání	MŠMT	36 141,39
Základní škola a mateřská škola Předslav, okres Klatovy, příspěvková organizace (IČO: 60610859)	Přímé náklady na vzdělávání	MŠMT	5 687,71
Základní škola a mateřská škola Strážov, příspěvková organizace (IČO: 75006103)	Přímé náklady na vzdělávání	MŠMT	18 736,45



Účelové prostředky (s ÚZ) ze státního rozpočtu poskytnuté prostřednictvím Plzeňského kraje na přímé náklady ve vzdělávání pro školy a školská zařízení zřizovaná obcemi - účelový znak 33353 (v tis. Kč)

Období	2022
--------	------

Organizace	Účel	Poskytovatel	Čerpání
Základní škola a Mateřská škola Švihov, okres Klatovy, příspěvková organizace (IČO: 70988773)	Přímé náklady na vzdělávání	MŠMT	37 009,03
Základní škola a mateřská škola Vrhavěč, příspěvková organizace (IČO: 75005816)	Přímé náklady na vzdělávání	MŠMT	7 077,35
Základní škola a mateřská škola Zavlekov, příspěvková organizace (IČO: 69983925)	Přímé náklady na vzdělávání	MŠMT	5 547,63
Základní škola Dr. ing. Františka Křižíka a mateřská škola Plánice, příspěvková organizace (IČO: 70992649)	Přímé náklady na vzdělávání	MŠMT	20 648,91
Základní škola Klatovy, Čapkova ul.126 (IČO: 70825912)	Přímé náklady na vzdělávání	MŠMT	41 150,45
Základní škola Klatovy, Plánická ul. 194 (IČO: 69982813)	Přímé náklady na vzdělávání	MŠMT	53 925,38
Základní škola Klatovy, Tolstého 765 (IČO: 49207440)	Přímé náklady na vzdělávání	MŠMT	48 216,57
Základní škola Nýrsko, Školní ulice příspěvková organizace (IČO: 43317880)	Přímé náklady na vzdělávání	MŠMT	21 089,59
Základní umělecká škola Hanuše Steina, příspěvková organizace (IČO: 73729027)	Přímé náklady na vzdělávání	MŠMT	9 959,38
Celkem ORP Klatovy			560 892,75
ORP Kralovice			
Dům dětí a mládeže Kopretina Plasy, příspěvková organizace (IČO: 05579732)	Přímé náklady na vzdělávání	MŠMT	2 449,31
Dům dětí a mládeže Kralovice, okres Plzeň-sever, příspěvková organizace (IČO: 21551421)	Přímé náklady na vzdělávání	MŠMT	3 862,80
Masarykova základní škola a mateřská škola v Žihli (IČO: 49746227)	Přímé náklady na vzdělávání	MŠMT	25 275,02
Mateřská škola Chříč, okres Plzeň - sever, příspěvková organizace (IČO: 60610158)	Přímé náklady na vzdělávání	MŠMT	2 485,19
Mateřská škola Kaznějov sídliště, okres Plzeň-sever, příspěvková organizace (IČO: 60611022)	Přímé náklady na vzdělávání	MŠMT	11 361,04
Mateřská škola Kralovice (IČO: 49746090)	Přímé náklady na vzdělávání	MŠMT	12 925,18
Mateřská škola Manětín, příspěvková organizace (IČO: 75157411)	Přímé náklady na vzdělávání	MŠMT	3 629,24
Mateřská škola Obora, okres Plzeň-sever (IČO: 60611774)	Přímé náklady na vzdělávání	MŠMT	3 609,47
Mateřská škola Plasy, okres Plzeň-sever (IČO: 75006286)	Přímé náklady na vzdělávání	MŠMT	10 789,17
Mateřská škola Rybnice, okres Plzeň-sever, příspěvková organizace (IČO: 75005859)	Přímé náklady na vzdělávání	MŠMT	2 084,31
Základní škola a Mateřská škola Bezvěrov, okres Plzeň-sever, příspěvková organizace (IČO: 60611863)	Přímé náklady na vzdělávání	MŠMT	5 322,65



Účelové prostředky (s ÚZ) ze státního rozpočtu poskytnuté prostřednictvím Plzeňského kraje na přímé náklady ve vzdělávání pro školy a školská zařízení zřizovaná obcemi - účelový znak 33353 (v tis. Kč)

Období	2022
--------	------

Organizace	Účel	Poskytovatel	Čerpání
Základní škola a Mateřská škola dr. Eduarda Beneše, Kozlany, okres Plzeň-sever, příspěvková organizace (IČO: 72052724)	Přímé náklady na vzdělávání	MŠMT	20 251,91
Základní škola a Mateřská škola Kozojedy, okres Plzeň-sever, příspěvková organizace (IČO: 70994251)	Přímé náklady na vzdělávání	MŠMT	14 713,08
Základní škola a Mateřská škola Ludvíka Očenáška Dolní Bělá, příspěvková organizace (IČO: 75005654)	Přímé náklady na vzdělávání	MŠMT	22 488,32
Základní škola a mateřská škola Mladotice, okres Plzeň-sever, příspěvková organizace (IČO: 60610131)	Přímé náklady na vzdělávání	MŠMT	6 198,24
Základní škola a Mateřská škola Nečtiny, okres Plzeň-sever, příspěvková organizace (IČO: 60610883)	Přímé náklady na vzdělávání	MŠMT	5 727,18
Základní škola Dobříč, okres Plzeň-sever, příspěvková organizace (IČO: 60611332)	Přímé náklady na vzdělávání	MŠMT	4 346,02
Základní škola Kaznějov, okres Plzeň-sever, příspěvková organizace (IČO: 60611014)	Přímé náklady na vzdělávání	MŠMT	27 368,39
Základní škola Kralovice, okres Plzeň - sever, příspěvková organizace (IČO: 49745280)	Přímé náklady na vzdělávání	MŠMT	30 815,95
Základní škola Manětín, příspěvková organizace (IČO: 75005191)	Přímé náklady na vzdělávání	MŠMT	17 076,82
Základní škola Plasy, okres Plzeň-sever (IČO: 75006294)	Přímé náklady na vzdělávání	MŠMT	28 776,92
Základní škola praktická Kralovice, okres Plzeň-sever (IČO: 70968888)	Přímé náklady na vzdělávání	MŠMT	10 452,64
Základní umělecká škola Kralovice, okres Plzeň-sever (IČO: 70968896)	Přímé náklady na vzdělávání	MŠMT	13 102,42
Základní umělecká škola Plasy (IČO: 70971102)	Přímé náklady na vzdělávání	MŠMT	12 101,14
Celkem ORP Kralovice			297 212,38
ORP Nepomuk			
Mateřská škola Čížkov, okres Plzeň-jih (IČO: 70993637)	Přímé náklady na vzdělávání	MŠMT	2 425,55
Mateřská škola Kasejovice, okres Plzeň-jih, příspěvková organizace (IČO: 60611219)	Přímé náklady na vzdělávání	MŠMT	5 058,83
Mateřská škola Nekvasovy, okres Plzeň-jih, příspěvková organizace (IČO: 75005841)	Přímé náklady na vzdělávání	MŠMT	1 930,72
Mateřská škola Nepomuk, okres Plzeň-jih, příspěvková organizace (IČO: 70921385)	Přímé náklady na vzdělávání	MŠMT	12 952,02
Mateřská škola Neurazy, okres Plzeň-jih, příspěvková organizace (IČO: 75005531)	Přímé náklady na vzdělávání	MŠMT	2 548,76
Mateřská škola Starý Smolivec, okres Plzeň-jih (IČO: 60611812)	Přímé náklady na vzdělávání	MŠMT	2 121,28



Účelové prostředky (s ÚZ) ze státního rozpočtu poskytnuté prostřednictvím Plzeňského kraje na přímé náklady ve vzdělávání pro školy a školská zařízení zřizovaná obcemi - účelový znak 33353 (v tis. Kč)

Období	2022		
Organizace	Účel	Poskytovatel	Čerpání
Mateřská škola Vrčeň, okres Plzeň-jih, příspěvková organizace (IČO: 60611898)	Přímé náklady na vzdělávání	MŠMT	5 065,45
Základní škola a mateřská škola Žinkovy, příspěvková organizace (IČO: 75005964)	Přímé náklady na vzdělávání	MŠMT	16 518,99
Základní škola Kasejovice, okres Plzeň-jih (IČO: 60611227)	Přímé náklady na vzdělávání	MŠMT	15 467,12
Základní škola Mileč, okres Plzeň-jih, příspěvková organizace (IČO: 60611308)	Přímé náklady na vzdělávání	MŠMT	1 948,79
Základní škola Nepomuk, okres Plzeň-jih (IČO: 70889414)	Přímé náklady na vzdělávání	MŠMT	39 973,76
Základní škola Vrčeň, okres Plzeň-jih, příspěvková organizace (IČO: 75005000)	Přímé náklady na vzdělávání	MŠMT	8 648,91
Základní umělecká škola Nepomuk, okres Plzeň-jih (IČO: 70840415)	Přímé náklady na vzdělávání	MŠMT	9 787,94
Celkem ORP Nepomuk			124 448,10
ORP Nýřany			
1. Mateřská škola Horní Bříza-ves, okres Plzeň-sever, příspěvková organizace (IČO: 60610778)	Přímé náklady na vzdělávání	MŠMT	8 382,21
2. Mateřská škola Horní Bříza, okres Plzeň-sever, příspěvková organizace (IČO: 60610786)	Přímé náklady na vzdělávání	MŠMT	7 202,95
Dům dětí a mládeže Kamarád, Třemošná, okres Plzeň-sever, příspěvková organizace (IČO: 60610654)	Přímé náklady na vzdělávání	MŠMT	5 376,15
Integrovaná základní škola a Mateřská škola Trnová okres Plzeň-sever (IČO: 49745921)	Přímé náklady na vzdělávání	MŠMT	11 761,09
Masarykova základní škola Horní Bříza, okres Plzeň-sever, příspěvková organizace (IČO: 60610794)	Přímé náklady na vzdělávání	MŠMT	38 139,53
Masarykova základní škola Zruč-Senec, okres Plzeň-sever, příspěvková organizace (IČO: 75006316)	Přímé náklady na vzdělávání	MŠMT	35 650,69
Mateřská škola Česká Bříza, příspěvková organizace (IČO: 72561343)	Přímé náklady na vzdělávání	MŠMT	2 456,95
Mateřská škola Druztová, okres Plzeň-sever, příspěvková organizace (IČO: 70995931)	Přímé náklady na vzdělávání	MŠMT	3 378,34
Mateřská škola Ledce, okres Plzeň-sever, příspěvková organizace (IČO: 71162500)	Přímé náklady na vzdělávání	MŠMT	4 608,76
Mateřská škola POHÁDKA Zbůch, okres Plzeň-sever, příspěvková organizace (IČO: 60611251)	Přímé náklady na vzdělávání	MŠMT	7 465,95
Mateřská škola Rochlov, okres Plzeň-sever, příspěvková organizace (IČO: 70994421)	Přímé náklady na vzdělávání	MŠMT	5 400,87
Mateřská škola Třemošná, okres Plzeň-sever, příspěvková organizace (IČO: 60610611)	Přímé náklady na vzdělávání	MŠMT	15 184,11



Účelové prostředky (s ÚZ) ze státního rozpočtu poskytnuté prostřednictvím Plzeňského kraje na přímé náklady ve vzdělávání pro školy a školská zařízení zřizovaná obcemi - účelový znak 33353 (v tis. Kč)

Období	2022		
Organizace	Účel	Poskytovatel	Čerpání
Mateřská škola Úněšov, okres Plzeň-sever, příspěvková organizace (IČO: 60611103)	Přímé náklady na vzdělávání	MŠMT	4 220,23
Mateřská škola Vochov, příspěvková organizace (IČO: 75009013)	Přímé náklady na vzdělávání	MŠMT	4 073,92
Mateřská škola Zruč-Senec, okres Plzeň-sever, příspěvková organizace (IČO: 75006308)	Přímé náklady na vzdělávání	MŠMT	10 134,93
Mateřská škola Žilov, okres Plzeň-sever, příspěvková organizace (IČO: 60611189)	Přímé náklady na vzdělávání	MŠMT	2 842,78
Základní škola a Mateřská škola Heřmanova Huť, příspěvková organizace (IČO: 60611341)	Přímé náklady na vzdělávání	MŠMT	24 247,35
Základní škola a Mateřská škola Chotíkov, příspěvková organizace (IČO: 70990999)	Přímé náklady na vzdělávání	MŠMT	22 955,73
Základní škola a Mateřská škola Kozolupy (IČO: 49745948)	Přímé náklady na vzdělávání	MŠMT	14 353,44
Základní škola a mateřská škola Líně, příspěvková organizace (IČO: 60611260)	Přímé náklady na vzdělávání	MŠMT	29 300,20
Základní škola a Mateřská škola Město Touškov, příspěvková organizace (IČO: 75006057)	Přímé náklady na vzdělávání	MŠMT	45 755,52
Základní škola a Mateřská škola Nýřany, příspěvková organizace (IČO: 60611880)	Přímé náklady na vzdělávání	MŠMT	75 599,47
Základní škola a Mateřská škola Pernarec, okres Plzeň-sever, příspěvková organizace (IČO: 60611804)	Přímé náklady na vzdělávání	MŠMT	14 666,01
Základní škola a Mateřská škola Pňovany, okres Plzeň-sever, příspěvková organizace (IČO: 70997101)	Přímé náklady na vzdělávání	MŠMT	8 746,71
Základní škola a Mateřská škola Úterý, okres Plzeň-sever, příspěvková organizace (IČO: 60611171)	Přímé náklady na vzdělávání	MŠMT	4 449,24
Základní škola a mateřská škola Vejprnice (IČO: 49745247)	Přímé náklady na vzdělávání	MŠMT	50 045,95
Základní škola a Mateřská škola Všeruby, příspěvková organizace (IČO: 75006511)	Přímé náklady na vzdělávání	MŠMT	27 563,00
Základní škola a Mateřská škola Žichlice (IČO: 72073314)	Přímé náklady na vzdělávání	MŠMT	9 163,89
Základní škola Blatnice, okres Plzeň-sever, příspěvková organizace (IČO: 60611855)	Přímé náklady na vzdělávání	MŠMT	15 010,59
Základní škola Ledce, okres Plzeň-sever, příspěvková organizace (IČO: 75006138)	Přímé náklady na vzdělávání	MŠMT	5 344,22
Základní škola Líšťany, okres Plzeň-sever, příspěvková organizace (IČO: 75005948)	Přímé náklady na vzdělávání	MŠMT	4 856,64
Základní škola s mateřskou školou Tlučná okres Plzeň-sever (IČO: 69974012)	Přímé náklady na vzdělávání	MŠMT	35 387,22



Účelové prostředky (s ÚZ) ze státního rozpočtu poskytnuté prostřednictvím Plzeňského kraje na přímé náklady ve vzdělávání pro školy a školská zařízení zřizovaná obcemi - účelový znak 33353 (v tis. Kč)

Období	2022
--------	------

Organizace	Účel	Poskytovatel	Čerpání
Základní škola Třemošná, okres Plzeň-sever, příspěvková organizace (IČO: 60610581)	Přímé náklady na vzdělávání	MŠMT	25 891,77
Základní škola Zbůch, okres Plzeň-sever, příspěvková organizace (IČO: 60611201)	Přímé náklady na vzdělávání	MŠMT	21 308,67
Základní umělecká škola Nýřany, okres Plzeň-sever, příspěvková organizace (IČO: 70962537)	Přímé náklady na vzdělávání	MŠMT	8 861,76
Základní umělecká škola Třemošná (IČO: 70969850)	Přímé náklady na vzdělávání	MŠMT	12 703,97
Celkem ORP Nýřany			622 490,81
ORP obce Magistrátu			
Mateřská škola Chrást, okres Plzeň-město, příspěvková organizace (IČO: 75006766)	Přímé náklady na vzdělávání	MŠMT	5 568,04
Mateřská škola Kyšice, okres Plzeň-město, příspěvková organizace (IČO: 75005972)	Přímé náklady na vzdělávání	MŠMT	3 724,68
Mateřská škola Letkov, příspěvková organizace (IČO: 06150144)	Přímé náklady na vzdělávání	MŠMT	3 475,38
Mateřská škola Losiná, okres Plzeň-město, příspěvková organizace (IČO: 70988781)	Přímé náklady na vzdělávání	MŠMT	3 937,05
Mateřská škola Nezvěstice (IČO: 75006677)	Přímé náklady na vzdělávání	MŠMT	6 099,06
Mateřská škola Starý Plzenec (IČO: 75006014)	Přímé náklady na vzdělávání	MŠMT	9 681,96
Mateřská škola Štáhlavy (IČO: 60611286)	Přímé náklady na vzdělávání	MŠMT	7 598,06
Mateřská škola Tymákov (IČO: 75006324)	Přímé náklady na vzdělávání	MŠMT	8 048,79
Základní škola a Mateřská škola generála Pattona Dýšina, příspěvková organizace (IČO: 72553740)	Přímé náklady na vzdělávání	MŠMT	24 346,72
Základní škola a mateřská škola Chválenice, příspěvková organizace (IČO: 75006022)	Přímé náklady na vzdělávání	MŠMT	5 152,73
Základní škola a mateřská škola Starý Plzenec, Sedlec 81, příspěvková organizace (IČO: 75006006)	Přímé náklady na vzdělávání	MŠMT	13 235,15
Základní škola Chrást, okres Plzeň-město, příspěvková organizace (IČO: 70986916)	Přímé náklady na vzdělávání	MŠMT	23 160,67
Základní škola Nezvěstice, příspěvková organizace (IČO: 75006774)	Přímé náklady na vzdělávání	MŠMT	30 045,36
Základní škola Starý Plzenec (IČO: 70924546)	Přímé náklady na vzdělávání	MŠMT	30 388,12
Základní škola Štáhlavy (IČO: 60611278)	Přímé náklady na vzdělávání	MŠMT	11 623,27
Základní škola Tymákov (IČO: 70987505)	Přímé náklady na vzdělávání	MŠMT	8 893,96



Účelové prostředky (s ÚZ) ze státního rozpočtu poskytnuté prostřednictvím Plzeňského kraje na přímé náklady ve vzdělávání pro školy a školská zařízení zřizovaná obcemi - účelový znak 33353 (v tis. Kč)

Období	2022
--------	------

Organizace	Účel	Poskytovatel	Čerpání
Základní umělecká škola Chrást, okres Plzeň-město, příspěvková organizace (IČO: 70965951)	Přímé náklady na vzdělávání	MŠMT	9 716,82
Základní umělecká škola Starý Plzenec (IČO: 70827184)	Přímé náklady na vzdělávání	MŠMT	14 709,68
Celkem ORP obce Magistrátu			219 405,50
ORP Plzeň			
1. základní škola Plzeň, Západní 18, příspěvková organizace (IČO: 49777521)	Přímé náklady na vzdělávání	MŠMT	74 239,65
10. školní jídelna Plzeň, nám. Míru 4, příspěvková organizace (IČO: 49777688)	Přímé náklady na vzdělávání	MŠMT	4 478,17
10. základní škola Plzeň, nám. Míru 6, příspěvková organizace (IČO: 70879320)	Přímé náklady na vzdělávání	MŠMT	35 107,73
11. školní jídelna Plzeň, Baarova 31, příspěvková organizace (IČO: 49777696)	Přímé náklady na vzdělávání	MŠMT	7 101,59
11. základní škola Plzeň, Baarova 31, příspěvková organizace (IČO: 68784571)	Přímé náklady na vzdělávání	MŠMT	45 664,39
13. základní škola Plzeň, Habrmanova 45, příspěvková organizace (IČO: 69971901)	Přímé náklady na vzdělávání	MŠMT	43 146,85
14. základní škola Plzeň, Zábělská 25, příspěvková organizace (IČO: 68784643)	Přímé náklady na vzdělávání	MŠMT	46 312,90
15. základní škola Plzeň, Terezie Brzkové 33-35, příspěvková organizace (IČO: 68784619)	Přímé náklady na vzdělávání	MŠMT	72 155,26
16. mateřská škola Plzeň, Korandova 11, příspěvková organizace (IČO: 70941025)	Přímé náklady na vzdělávání	MŠMT	4 269,66
16. základní škola a mateřská škola Plzeň, Americká třída 30, příspěvková organizace (IČO: 68784597)	Přímé náklady na vzdělávání	MŠMT	42 844,56
17. mateřská škola Plzeň, Čapkovo náměstí 4, příspěvková organizace (IČO: 70940631)	Přímé náklady na vzdělávání	MŠMT	10 442,06
17. základní škola a mateřská škola Plzeň, Malická 1, příspěvková organizace (IČO: 68784562)	Přímé náklady na vzdělávání	MŠMT	36 967,33
2. mateřská škola Plzeň, U Hvězdárny 26, příspěvková organizace (IČO: 70940720)	Přímé náklady na vzdělávání	MŠMT	4 114,22
2. základní škola Plzeň, Schwarzova 20, příspěvková organizace (IČO: 66362563)	Přímé náklady na vzdělávání	MŠMT	47 397,57
20. základní škola Plzeň, Brojova 13, příspěvková organizace (IČO: 69972150)	Přímé náklady na vzdělávání	MŠMT	39 879,58
21. mateřská škola Plzeň, Na Celchu 33, příspěvková organizace (IČO: 70941068)	Přímé náklady na vzdělávání	MŠMT	6 056,63
21. základní škola Plzeň, Slovanská alej 13, příspěvková organizace (IČO: 66362521)	Přímé náklady na vzdělávání	MŠMT	60 971,32
22. mateřská škola Plzeň, Z. Wintra 19, příspěvková organizace (IČO: 70940924)	Přímé náklady na vzdělávání	MŠMT	12 307,89



Účelové prostředky (s ÚZ) ze státního rozpočtu poskytnuté prostřednictvím Plzeňského kraje na přímé náklady ve vzdělávání pro školy a školská zařízení zřizovaná obcemi - účelový znak 33353 (v tis. Kč)

Období	2022
--------	------

Organizace	Účel	Poskytovatel	Čerpání
22. základní škola Plzeň, Na Dlouhých 49, příspěvková organizace (IČO: 70837813)	Přímé náklady na vzdělávání	MŠMT	58 887,59
23. mateřská škola Plzeň, Topolová 3, příspěvková organizace (IČO: 70940738)	Přímé náklady na vzdělávání	MŠMT	10 485,37
24. mateřská škola Plzeň, Schwarzova 4, příspěvková organizace (IČO: 70940851)	Přímé náklady na vzdělávání	MŠMT	7 316,34
25. mateřská škola Plzeň, Ruská 83, příspěvková organizace (IČO: 70940860)	Přímé náklady na vzdělávání	MŠMT	10 588,69
25. základní škola Plzeň, Chválenická 17, příspěvková organizace (IČO: 69972141)	Přímé náklady na vzdělávání	MŠMT	66 996,99
26. základní škola Plzeň, Skupova 22, příspěvková organizace (IČO: 70879834)	Přímé náklady na vzdělávání	MŠMT	44 571,34
27. mateřská škola Plzeň, Dvořákova 4, příspěvková organizace (IČO: 70941319)	Přímé náklady na vzdělávání	MŠMT	12 664,83
28. základní škola Plzeň, Rodinná 39, příspěvková organizace (IČO: 70880026)	Přímé náklady na vzdělávání	MŠMT	47 798,76
31. mateřská škola Plzeň, Spojovací 7, příspěvková organizace (IČO: 70940681)	Přímé náklady na vzdělávání	MŠMT	7 217,02
31. základní škola Plzeň, E. Krásnohorské 10, příspěvková organizace (IČO: 70879443)	Přímé náklady na vzdělávání	MŠMT	62 156,35
32. mateřská škola Plzeň, Resslerova 22, příspěvková organizace (IČO: 70940827)	Přímé náklady na vzdělávání	MŠMT	7 901,26
33. mateřská škola Plzeň, Kyšická 51, příspěvková organizace (IČO: 70940941)	Přímé náklady na vzdělávání	MŠMT	3 511,85
33. základní škola Plzeň, T. Brzkové 31, příspěvková organizace (IČO: 49777548)	Přímé náklady na vzdělávání	MŠMT	46 718,18
34. základní škola Plzeň, Gerská 32, příspěvková organizace (IČO: 66362504)	Přímé náklady na vzdělávání	MŠMT	39 197,28
37. mateřská škola Plzeň, Barvínkova 18, příspěvková organizace (IČO: 70940746)	Přímé náklady na vzdělávání	MŠMT	3 969,93
38. mateřská škola Plzeň, Spojovací 14, příspěvková organizace (IČO: 70941084)	Přímé náklady na vzdělávání	MŠMT	7 682,27
4. základní škola Plzeň, Kralovická 12, příspěvková organizace (IČO: 49777530)	Přímé náklady na vzdělávání	MŠMT	56 525,76
44. mateřská škola Plzeň, Tomanova 3, 5, příspěvková organizace (IČO: 70940932)	Přímé náklady na vzdělávání	MŠMT	6 576,11
46. mateřská škola Plzeň, Fibichova 4, příspěvková organizace (IČO: 70941041)	Přímé náklady na vzdělávání	MŠMT	3 647,57
49. mateřská škola Plzeň, Puškinova 5, příspěvková organizace (IČO: 70941017)	Přímé náklady na vzdělávání	MŠMT	6 370,05
5. mateřská škola Plzeň, Zelenohorská 25, příspěvková organizace (IČO: 70940673)	Přímé náklady na vzdělávání	MŠMT	9 406,64
50. mateřská škola Plzeň, Družby 4, příspěvková organizace (IČO: 70940991)	Přímé náklady na vzdělávání	MŠMT	8 303,59
51. mateřská škola Plzeň, Částkova 6, příspěvková organizace (IČO: 70940801)	Přímé náklady na vzdělávání	MŠMT	11 255,02



Účelové prostředky (s ÚZ) ze státního rozpočtu poskytnuté prostřednictvím Plzeňského kraje na přímé náklady ve vzdělávání pro školy a školská zařízení zřizovaná obcemi - účelový znak 33353 (v tis. Kč)

Období	2022
--------	------

Organizace	Účel	Poskytovatel	Čerpání
54. mateřská škola Plzeň, Staniční 72, příspěvková organizace (IČO: 70940959)	Přímé náklady na vzdělávání	MŠMT	15 597,86
55. mateřská škola Plzeň, Mandlova 6, příspěvková organizace (IČO: 70941581)	Přímé náklady na vzdělávání	MŠMT	15 618,24
56. mateřská škola Plzeň, Budilovo náměstí 72, příspěvková organizace (IČO: 70941157)	Přímé náklady na vzdělávání	MŠMT	8 226,16
57. mateřská škola Plzeň, Nad Dalmatinkou 1, příspěvková organizace (IČO: 70940975)	Přímé náklady na vzdělávání	MŠMT	13 309,30
6. mateřská škola Plzeň, Republikánská 25, příspěvková organizace (IČO: 70941033)	Přímé náklady na vzdělávání	MŠMT	8 019,64
60. mateřská škola Plzeň, Manětínská 37, příspěvková organizace (IČO: 70940908)	Přímé náklady na vzdělávání	MŠMT	9 861,39
61. mateřská škola Plzeň, Nade Mží 3, příspěvková organizace (IČO: 70941513)	Přímé náklady na vzdělávání	MŠMT	12 017,78
63. mateřská škola Plzeň, Lábkova 30, příspěvková organizace (IČO: 70941521)	Přímé náklady na vzdělávání	MŠMT	18 815,81
64. mateřská škola Plzeň, Pod Chlumem 3, příspěvková organizace (IČO: 70941505)	Přímé náklady na vzdělávání	MŠMT	15 507,35
7. mateřská škola Plzeň, Kralovická 35, příspěvková organizace (IČO: 70941238)	Přímé náklady na vzdělávání	MŠMT	22 535,78
7. základní škola a mateřská škola Plzeň, Brněnská 36, příspěvková organizace (IČO: 49777505)	Přímé náklady na vzdělávání	MŠMT	52 891,29
70. mateřská škola Plzeň, Waltrova 26, příspěvková organizace (IČO: 70940983)	Přímé náklady na vzdělávání	MŠMT	9 730,89
78. mateřská škola Plzeň, Sokolovská 30, příspěvková organizace (IČO: 70941289)	Přímé náklady na vzdělávání	MŠMT	15 387,25
80. mateřská škola Plzeň, Úslavská 80, příspěvková organizace (IČO: 70940703)	Přímé náklady na vzdělávání	MŠMT	6 243,69
81. mateřská škola Plzeň, Hodonínská 53, příspěvková organizace (IČO: 70940967)	Přímé náklady na vzdělávání	MŠMT	11 040,05
87. mateřská škola Plzeň, Komenského 46, příspěvková organizace (IČO: 70940916)	Přímé náklady na vzdělávání	MŠMT	16 358,67
89. mateřská škola Plzeň, Habrová 8, příspěvková organizace (IČO: 70940690)	Přímé náklady na vzdělávání	MŠMT	10 179,49
90. mateřská škola Plzeň, Západní 7, příspěvková organizace (IČO: 70940894)	Přímé náklady na vzdělávání	MŠMT	12 746,51
91. mateřská škola Plzeň, Jesenická 11, příspěvková organizace (IČO: 70940878)	Přímé náklady na vzdělávání	MŠMT	17 811,79
Benešova základní škola a mateřská škola Plzeň, Doudlevecká 35, příspěvková organizace (IČO: 70879761)	Přímé náklady na vzdělávání	MŠMT	45 606,87



Účelové prostředky (s ÚZ) ze státního rozpočtu poskytnuté prostřednictvím Plzeňského kraje na přímé náklady ve vzdělávání pro školy a školská zařízení zřizovaná obcemi - účelový znak 33353 (v tis. Kč)

Období	2022
--------	------

Organizace	Účel	Poskytovatel	Čerpání
Bolevecká základní škola Plzeň, nám. Odboje 18, příspěvková organizace (IČO: 49777581)	Přímé náklady na vzdělávání	MŠMT	43 557,85
Masarykova základní škola Plzeň, Jiráskovo náměstí 10, příspěvková organizace (IČO: 68784589)	Přímé náklady na vzdělávání	MŠMT	42 247,98
Mateřská škola Plzeň - Křimice, Vochovská 25, příspěvková organizace (IČO: 73739391)	Přímé náklady na vzdělávání	MŠMT	6 075,29
Mateřská škola Plzeň-Lhota, Ke Křížku 19, příspěvková organizace (IČO: 06034551)	Přímé náklady na vzdělávání	MŠMT	4 633,80
Tyršova základní škola a mateřská škola Plzeň, U Školy 7, příspěvková organizace (IČO: 70878951)	Přímé náklady na vzdělávání	MŠMT	21 266,77
Základní škola a mateřská škola Plzeň - Božkov, Vřesinská 17, příspěvková organizace (IČO: 70879214)	Přímé náklady na vzdělávání	MŠMT	14 719,93
Základní škola Plzeň - Újezd, Národní 1, příspěvková organizace (IČO: 70880093)	Přímé náklady na vzdělávání	MŠMT	10 826,04
Celkem ORP Plzeň			1 614 039,55
ORP Přeštice			
Mateřská škola Borovy, příspěvková organizace (IČO: 75006740)	Přímé náklady na vzdělávání	MŠMT	2 666,52
Mateřská škola Chlumčany, okres Plzeň-jih (IČO: 70833851)	Přímé náklady na vzdělávání	MŠMT	6 278,74
Mateřská škola Merklín, okres Plzeň-jih (IČO: 70971561)	Přímé náklady na vzdělávání	MŠMT	7 080,54
Mateřská škola Oplot, okres Plzeň-jih, příspěvková organizace (IČO: 70989141)	Přímé náklady na vzdělávání	MŠMT	2 034,95
Mateřská škola Přeštice, Dukelská 959, okres Plzeň-jih (IČO: 49181939)	Přímé náklady na vzdělávání	MŠMT	14 760,27
Mateřská škola Přeštice, Gagarinova 202, okres Plzeň-jih (IČO: 70946833)	Přímé náklady na vzdělávání	MŠMT	6 769,12
Mateřská škola Přichovice, okres Plzeň-jih (IČO: 75006197)	Přímé náklady na vzdělávání	MŠMT	3 760,28
Mateřská škola Soběkury, příspěvková organizace (IČO: 11701790)	Přímé náklady na vzdělávání	MŠMT	1 944,05
Mateřská škola Štěnovice, okres Plzeň-jih (IČO: 70922799)	Přímé náklady na vzdělávání	MŠMT	11 537,01
Středisko volného času Slunečnice Přeštice, příspěvková organizace (IČO: 49181955)	Přímé náklady na vzdělávání	MŠMT	2 326,39
Základní škola a mateřská škola Dolní Lukavice, okres Plzeň-jih, příspěvková organizace (IČO: 75005689)	Přímé náklady na vzdělávání	MŠMT	11 806,90
Základní škola a Mateřská škola Horšice, příspěvková organizace (IČO: 60611871)	Přímé náklady na vzdělávání	MŠMT	5 905,94
Základní škola a mateřská škola Lužany, okres Plzeň-jih, příspěvková organizace (IČO: 60610891)	Přímé náklady na vzdělávání	MŠMT	5 723,85



Účelové prostředky (s ÚZ) ze státního rozpočtu poskytnuté prostřednictvím Plzeňského kraje na přímé náklady ve vzdělávání pro školy a školská zařízení zřizovaná obcemi - účelový znak 33353 (v tis. Kč)

Období	2022		
Organizace	Účel	Poskytovatel	Čerpání
Základní škola a mateřská škola Řenče, okres Plzeň-jih, příspěvková organizace (IČO: 60611910)	Přímé náklady na vzdělávání	MŠMT	7 011,79
Základní škola a mateřská škola Skočice, okres Plzeň-jih, příspěvková organizace (IČO: 75005671)	Přímé náklady na vzdělávání	MŠMT	5 220,57
Základní škola Chlumčany, okres Plzeň-jih (IČO: 70832838)	Přímé náklady na vzdělávání	MŠMT	17 959,07
Základní škola Josefa Hlávky Přeštice (IČO: 49181891)	Přímé náklady na vzdělávání	MŠMT	66 799,74
Základní škola Merklín, okres Plzeň-jih (IČO: 70970777)	Přímé náklady na vzdělávání	MŠMT	20 877,71
Základní škola Štěnovice, okres Plzeň-jih (IČO: 70923311)	Přímé náklady na vzdělávání	MŠMT	40 758,50
Základní umělecká škola Přeštice, okres Plzeň-jih (IČO: 49181963)	Přímé náklady na vzdělávání	MŠMT	10 591,55
Celkem ORP Přeštice			251 813,50
ORP Rokycany			
EKO mateřská škola Dobřív, okres Rokycany, příspěvková organizace (IČO: 60610301)	Přímé náklady na vzdělávání	MŠMT	4 812,88
Mateřská škola Kameňáček Kamenný Újezd, příspěvková organizace (IČO: 06170480)	Přímé náklady na vzdělávání	MŠMT	2 512,10
Mateřská škola Lithlavy, okres Rokycany, příspěvková organizace (IČO: 75006944)	Přímé náklady na vzdělávání	MŠMT	2 374,71
Mateřská škola Příkosice, okres Rokycany, příspěvková organizace (IČO: 70983691)	Přímé náklady na vzdělávání	MŠMT	2 701,13
Mateřská škola Ráček Raková, příspěvková organizace (IČO: 71294741)	Přímé náklady na vzdělávání	MŠMT	2 324,03
Mateřská škola Rokycany, Školní ulice 642, příspěvková organizace (IČO: 70981434)	Přímé náklady na vzdělávání	MŠMT	27 366,78
Mateřská škola Rokycany, U Saské brány, příspěvková organizace (IČO: 70981426)	Přímé náklady na vzdělávání	MŠMT	22 276,10
Mateřská škola Sluníčko Mýto, okres Rokycany, příspěvková organizace (IČO: 60610174)	Přímé náklady na vzdělávání	MŠMT	5 707,36
Mateřská škola Strašice, okres Rokycany (IČO: 60610468)	Přímé náklady na vzdělávání	MŠMT	6 350,63
Mateřská škola Zbiroh, okres Rokycany, příspěvková organizace (IČO: 70997250)	Přímé náklady na vzdělávání	MŠMT	8 674,77
Základní škola a Mateřská škola Ejpovice, okres Rokycany, příspěvková organizace (IČO: 75011026)	Přímé náklady na vzdělávání	MŠMT	9 697,16
Základní škola a Mateřská škola Holoubkov, okres Rokycany, příspěvková organizace (IČO: 70982732)	Přímé náklady na vzdělávání	MŠMT	15 209,60



Účelové prostředky (s ÚZ) ze státního rozpočtu poskytnuté prostřednictvím Plzeňského kraje na přímé náklady ve vzdělávání pro školy a školská zařízení zřizovaná obcemi - účelový znak 33353 (v tis. Kč)

Období	2022		
Organizace	Účel	Poskytovatel	Čerpání
Základní škola a Mateřská škola Hrádek, okres Rokycany (IČO: 75006120)	Přímé náklady na vzdělávání	MŠMT	28 875,67
Základní škola a Mateřská škola Cheznovice, okres Rokycany, příspěvková organizace (IČO: 69983411)	Přímé náklady na vzdělávání	MŠMT	8 147,38
Základní škola a Mateřská škola Kařez, příspěvková organizace (IČO: 75006995)	Přímé náklady na vzdělávání	MŠMT	9 484,09
Základní škola a mateřská škola Mirošov, příspěvková organizace (IČO: 70995656)	Přímé náklady na vzdělávání	MŠMT	35 672,57
Základní škola a Mateřská škola Mlečice, příspěvková organizace (IČO: 60610069)	Přímé náklady na vzdělávání	MŠMT	8 591,79
Základní škola a Mateřská škola Osek, okres Rokycany, příspěvková organizace (IČO: 60610417)	Přímé náklady na vzdělávání	MŠMT	16 816,10
Základní škola a Mateřská škola Radnice, příspěvková organizace (IČO: 73740641)	Přímé náklady na vzdělávání	MŠMT	32 734,13
Základní škola a mateřská škola Stupno, příspěvková organizace (IČO: 69983909)	Přímé náklady na vzdělávání	MŠMT	33 138,60
Základní škola a Mateřská škola Volduchy, příspěvková organizace (IČO: 70998361)	Přímé náklady na vzdělávání	MŠMT	19 497,31
Základní škola Dobřív, okres Rokycany (IČO: 60610077)	Přímé náklady na vzdělávání	MŠMT	6 760,57
Základní škola J. V. Sládka Zbiroh, příspěvková organizace (IČO: 70996032)	Přímé náklady na vzdělávání	MŠMT	28 172,53
Základní škola Jižní předměstí Rokycany, příspěvková organizace (IČO: 70981469)	Přímé náklady na vzdělávání	MŠMT	62 754,46
Základní škola Karla Vokáče Strašice, okres Rokycany (IČO: 47694815)	Přímé náklady na vzdělávání	MŠMT	25 830,42
Základní škola Mýto, okres Rokycany, příspěvková organizace (IČO: 60610166)	Přímé náklady na vzdělávání	MŠMT	21 518,96
Základní škola Rokycany, ulice Míru 64, příspěvková organizace (IČO: 70981442)	Přímé náklady na vzdělávání	MŠMT	33 628,14
Základní škola T. G. Masaryka Rokycany, příspěvková organizace (IČO: 70981451)	Přímé náklady na vzdělávání	MŠMT	34 513,44
Základní škola Veselá, okres Rokycany (IČO: 70994587)	Přímé náklady na vzdělávání	MŠMT	5 368,58
Základní umělecká škola Václava Vačkáře Zbiroh, příspěvková organizace (IČO: 70997268)	Přímé náklady na vzdělávání	MŠMT	6 904,23
Celkem ORP Rokycany			528 416,22
ORP Stod			
Dům dětí a mládeže Stod, okres Plzeň-jih (IČO: 69979936)	Přímé náklady na vzdělávání	MŠMT	3 002,15
Mateřská škola Dnešice, okres Plzeň-jih, příspěvková organizace (IČO: 70995851)	Přímé náklady na vzdělávání	MŠMT	2 191,34
Mateřská škola Dobřany, okres Plzeň-jih, příspěvková organizace (IČO: 75006731)	Přímé náklady na vzdělávání	MŠMT	20 006,17
Mateřská škola Holýšov (IČO: 69976058)	Přímé náklady na vzdělávání	MŠMT	17 243,43



Účelové prostředky (s ÚZ) ze státního rozpočtu poskytnuté prostřednictvím Plzeňského kraje na přímé náklady ve vzdělávání pro školy a školská zařízení zřizovaná obcemi - účelový znak 33353 (v tis. Kč)

Období	2022		
Organizace	Účel	Poskytovatel	Čerpání
Mateřská škola Chotěšov, okres Plzeň-jih, příspěvková organizace (IČO: 70947716)	Přímé náklady na vzdělávání	MŠMT	9 804,62
Mateřská škola Kvíčovice, okres Domažlice, příspěvková organizace (IČO: 75006588)	Přímé náklady na vzdělávání	MŠMT	3 087,84
Základní škola a Mateřská škola Hradec (IČO: 71004556)	Přímé náklady na vzdělávání	MŠMT	7 416,62
Základní škola a mateřská škola Stod, příspěvková organizace (IČO: 70831815)	Přímé náklady na vzdělávání	MŠMT	58 503,72
Základní škola Dobřany, okres Plzeň-jih (IČO: 49180878)	Přímé náklady na vzdělávání	MŠMT	58 470,12
Základní škola Holýšov, okres Domažlice (IČO: 48342165)	Přímé náklady na vzdělávání	MŠMT	51 403,06
Základní škola Chotěšov, okres Plzeň-jih, příspěvková organizace (IČO: 75006707)	Přímé náklady na vzdělávání	MŠMT	24 888,96
Základní umělecká škola Holýšov, Školní 96 (IČO: 68784082)	Přímé náklady na vzdělávání	MŠMT	5 526,90
Základní umělecká škola J. S. Bacha Dobřany, okres Plzeň-jih (IČO: 70834903)	Přímé náklady na vzdělávání	MŠMT	12 740,93
Základní umělecká škola Stod, okres Plzeň-jih (IČO: 70830835)	Přímé náklady na vzdělávání	MŠMT	9 253,79
Celkem ORP Stod			283 539,66
ORP Stříbro			
Dům dětí a mládeže Stříbro, příspěvková organizace (IČO: 48326640)	Přímé náklady na vzdělávání	MŠMT	3 677,30
Mateřská škola Černošín, okres Tachov, příspěvková organizace (IČO: 70998744)	Přímé náklady na vzdělávání	MŠMT	3 764,24
Mateřská škola Erpužice, okres Tachov (IČO: 60611766)	Přímé náklady na vzdělávání	MŠMT	2 332,73
Mateřská škola Kladruby, okres Tachov, příspěvková organizace (IČO: 60611642)	Přímé náklady na vzdělávání	MŠMT	6 189,92
Mateřská škola Konstantinovy Lázně, okres Tachov, příspěvková organizace (IČO: 70992797)	Přímé náklady na vzdělávání	MŠMT	4 382,06
Mateřská škola Kostelec, okres Tachov, příspěvková organizace (IČO: 69983313)	Přímé náklady na vzdělávání	MŠMT	5 544,79
Mateřská škola Stříbro, příspěvková organizace (IČO: 70937621)	Přímé náklady na vzdělávání	MŠMT	22 096,82
Mateřská škola Záchlumí, okres Tachov, příspěvková organizace (IČO: 13975285)	Přímé náklady na vzdělávání	MŠMT	2 660,43
Základní škola a Mateřská škola Svojšíň, příspěvková organizace (IČO: 70993190)	Přímé náklady na vzdělávání	MŠMT	6 211,08
Základní škola Černošín, okres Tachov, příspěvková organizace (IČO: 70998736)	Přímé náklady na vzdělávání	MŠMT	11 749,44
Základní škola Kladruby, okres Tachov (IČO: 60611634)	Přímé náklady na vzdělávání	MŠMT	18 634,18
Základní škola Konstantinovy Lázně, okres Tachov, příspěvková organizace (IČO: 70992789)	Přímé náklady na vzdělávání	MŠMT	5 487,41



Účelové prostředky (s ÚZ) ze státního rozpočtu poskytnuté prostřednictvím Plzeňského kraje na přímé náklady ve vzdělávání pro školy a školská zařízení zřizovaná obcemi - účelový znak 33353 (v tis. Kč)

Období			
	2022		
Organizace	Účel	Poskytovatel	Čerpání
Základní škola Stříbro, Gagarinova 1039, příspěvková organizace (IČO: 70937613)	Přímé náklady na vzdělávání	MŠMT	38 996,30
Základní škola Stříbro, Mánesova 485, příspěvková organizace (IČO: 70937605)	Přímé náklady na vzdělávání	MŠMT	32 878,25
Základní škola Záchlumí, okres Tachov, příspěvková organizace (IČO: 70982422)	Přímé náklady na vzdělávání	MŠMT	2 912,92
Základní škola, Mateřská škola a Základní umělecká škola Bezdržice, příspěvková organizace (IČO: 75007126)	Přímé náklady na vzdělávání	MŠMT	23 335,97
Základní umělecká škola, Stříbro, příspěvková organizace (IČO: 75048477)	Přímé náklady na vzdělávání	MŠMT	8 717,01
Celkem ORP Stříbro			199 570,84
ORP Sušice			
Mateřská škola Hartmanice, příspěvková organizace (IČO: 72550040)	Přímé náklady na vzdělávání	MŠMT	3 960,90
Mateřská škola Rabí, okres Klatovy, příspěvková organizace (IČO: 69983861)	Přímé náklady na vzdělávání	MŠMT	2 467,33
Mateřská škola Sušice, Smetanova 1095, okres Klatovy, příspěvková organizace (IČO: 60610361)	Přímé náklady na vzdělávání	MŠMT	14 093,58
Mateřská škola Sušice, Tylova 920, okres Klatovy, příspěvková organizace (IČO: 60610379)	Přímé náklady na vzdělávání	MŠMT	12 553,27
Mateřská škola Žichovice, okres Klatovy (IČO: 60610727)	Přímé náklady na vzdělávání	MŠMT	2 186,65
Školní jídelna Sušice, Nuželická 25, okres Klatovy, příspěvková organizace (IČO: 60610352)	Přímé náklady na vzdělávání	MŠMT	2 051,88
Základní škola a mateřská škola Dlouhá Ves, příspěvková organizace (IČO: 60610760)	Přímé náklady na vzdělávání	MŠMT	6 967,16
Základní škola a mateřská škola Hlavňovice, okres Klatovy, příspěvková organizace (IČO: 69983968)	Přímé náklady na vzdělávání	MŠMT	10 261,23
Základní škola a mateřská škola Hrádek u Sušice, příspěvková organizace (IČO: 61785300)	Přímé náklady na vzdělávání	MŠMT	11 952,76
Základní škola a Mateřská škola Kolinec, příspěvková organizace (IČO: 49212222)	Přímé náklady na vzdělávání	MŠMT	15 779,25
Základní škola a mateřská škola Srní, okres Klatovy, příspěvková organizace (IČO: 70987629)	Přímé náklady na vzdělávání	MŠMT	3 676,96
Základní škola a mateřská škola Velhartice, příspěvková organizace (IČO: 60611839)	Přímé náklady na vzdělávání	MŠMT	15 819,94
Základní škola a Mateřská škola Žihobce, okres Klatovy (IČO: 60610263)	Přímé náklady na vzdělávání	MŠMT	6 367,94
Základní škola Hartmanice, příspěvková organizace (IČO: 72550031)	Přímé náklady na vzdělávání	MŠMT	4 836,27
Základní škola Sušice, Lerchova ul. 1112, okres Klatovy (IČO: 61750000)	Přímé náklady na vzdělávání	MŠMT	57 654,55



Účelové prostředky (s ÚZ) ze státního rozpočtu poskytnuté prostřednictvím Plzeňského kraje na přímé náklady ve vzdělávání pro školy a školská zařízení zřizovaná obcemi - účelový znak 33353 (v tis. Kč)

Období	2022
--------	------

Organizace	Účel	Poskytovatel	Čerpání
Základní škola T. G. Masaryka Sušice, Dr. E. Beneše 129, okres Klatovy, příspěvková organizace (IČO: 60610336)	Přímé náklady na vzdělávání	MŠMT	47 561,23
Základní škola Žichovice, okres Klatovy (IČO: 60610719)	Přímé náklady na vzdělávání	MŠMT	5 263,57
Základní škola, Základní umělecká škola a Mateřská škola Kašperské Hory, příspěvková organizace (IČO: 71005501)	Přímé náklady na vzdělávání	MŠMT	28 849,90
Základní umělecká škola Františka Stupky, Sušice, Lerchova 255, okres Klatovy (IČO: 73741060)	Přímé náklady na vzdělávání	MŠMT	14 172,16
Celkem ORP Sušice			266 476,52
ORP Tachov			
Mateřská škola Bor, Borská 500, okres Tachov, příspěvková organizace (IČO: 75005832)	Přímé náklady na vzdělávání	MŠMT	11 584,85
Mateřská škola Chodský Újezd, okres Tachov, příspěvková organizace (IČO: 75005425)	Přímé náklady na vzdělávání	MŠMT	3 315,37
Mateřská škola Lom u Tachova, okres Tachov (IČO: 75005891)	Přímé náklady na vzdělávání	MŠMT	5 448,23
Mateřská škola Planá, okres Tachov (IČO: 75005611)	Přímé náklady na vzdělávání	MŠMT	16 255,16
Mateřská škola Přimda, okres Tachov, příspěvková organizace (IČO: 60611618)	Přímé náklady na vzdělávání	MŠMT	3 972,41
Mateřská škola Rozvadov, okres Tachov, příspěvková organizace (IČO: 60610328)	Přímé náklady na vzdělávání	MŠMT	3 643,77
Mateřská škola Stráž, okres Tachov, příspěvková organizace (IČO: 70992762)	Přímé náklady na vzdělávání	MŠMT	5 008,06
Mateřská škola Studánka, okres Tachov, příspěvková organizace (IČO: 75006961)	Přímé náklady na vzdělávání	MŠMT	2 424,94
Mateřská škola Tachov, Pošumavská 1675, příspěvková organizace (IČO: 75006847)	Přímé náklady na vzdělávání	MŠMT	7 837,24
Mateřská škola Tachov, Prokopa Velikého 1255, příspěvková organizace (IČO: 75006880)	Přímé náklady na vzdělávání	MŠMT	6 067,50
Mateřská škola Tachov, Sadová 1356, příspěvková organizace (IČO: 75006871)	Přímé náklady na vzdělávání	MŠMT	3 663,92
Mateřská škola Tachov, Stadtrovská 1600, příspěvková organizace (IČO: 75006855)	Přímé náklady na vzdělávání	MŠMT	10 167,38
Mateřská škola Tachov, Tyršova 1546, příspěvková organizace (IČO: 75006863)	Přímé náklady na vzdělávání	MŠMT	6 802,41
Mateřská škola Tisová, okres Tachov, příspěvková organizace (IČO: 60610549)	Přímé náklady na vzdělávání	MŠMT	2 254,38
Základní škola a Mateřská škola Halže, příspěvková organizace (IČO: 60610867)	Přímé náklady na vzdělávání	MŠMT	9 034,83
Základní škola a Mateřská škola Hošťka, okres Tachov (IČO: 70995877)	Přímé náklady na vzdělávání	MŠMT	3 977,84



Účelové prostředky (s ÚZ) ze státního rozpočtu poskytnuté prostřednictvím Plzeňského kraje na přímé náklady ve vzdělávání pro školy a školská zařízení zřizovaná obcemi - účelový znak 33353 (v tis. Kč)

Období	2022
--------	------

Organizace	Účel	Poskytovatel	Čerpání
Základní škola a mateřská škola Chodová Planá, okres Tachov, příspěvková organizace (IČO: 75006979)	Přímé náklady na vzdělávání	MŠMT	14 551,86
Základní škola a mateřská škola Lesná, příspěvková organizace (IČO: 75005751)	Přímé náklady na vzdělávání	MŠMT	3 732,85
Základní škola a Mateřská škola Staré Sedliště, příspěvková organizace (IČO: 48327191)	Přímé náklady na vzdělávání	MŠMT	17 444,47
Základní škola Bor, okres Tachov, příspěvková organizace (IČO: 75005824)	Přímé náklady na vzdělávání	MŠMT	41 051,57
Základní škola Planá, příspěvková organizace (IČO: 75005581)	Přímé náklady na vzdělávání	MŠMT	48 726,36
Základní škola Přimda, okres Tachov, příspěvková organizace (IČO: 60611944)	Přímé náklady na vzdělávání	MŠMT	17 169,88
Základní škola Rozvadov, okres Tachov, příspěvková organizace (IČO: 60610310)	Přímé náklady na vzdělávání	MŠMT	3 244,81
Základní škola Stráž, okres Tachov, příspěvková organizace (IČO: 70992754)	Přímé náklady na vzdělávání	MŠMT	19 213,68
Základní škola Tachov, Hornická 1325, příspěvková organizace (IČO: 75006821)	Přímé náklady na vzdělávání	MŠMT	44 306,69
Základní škola Tachov, Kostelní 583, příspěvková organizace (IČO: 75006839)	Přímé náklady na vzdělávání	MŠMT	18 786,34
Základní škola Tachov, Zářečná 1540, příspěvková organizace (IČO: 75006812)	Přímé náklady na vzdělávání	MŠMT	48 274,99
Celkem ORP Tachov			377 961,79
Celkem			6 318 494,81

Pozn.: Poskytovatelem veškerých těchto dotací je Ministerstvo školství, mládeže a tělovýchovy



Účelové prostředky poskytnuté prostřednictvím Plzeňského kraje školským organizacím zřizovaných obcemi (bez přímých výdajů na školství - UZ 33353) - dle jednotlivých obcí s rozšířenou působností (v tis. Kč)

Období	2022
---------------	------

Organizace	Účel	Poskytovatel	Čerpání
ORP Blovice			
Mateřská škola Blovice, okres Plzeň-jih (IČO: 70923442)	Národní plán obnovy – digitální učební pomůcky	MŠMT	76,80
Mateřská škola Chlum, okres Plzeň-jih (IČO: 75007169)	Národní plán obnovy – digitální učební pomůcky	MŠMT	30,40
Mateřská škola Seč, okres Plzeň-jih, příspěvková organizace (IČO: 75005778)	Národní plán obnovy – digitální učební pomůcky	MŠMT	32,00
Mateřská škola Zdemyslice, okres Plzeň-jih, příspěvková organizace (IČO: 60611782)	Národní plán obnovy – digitální učební pomůcky	MŠMT	16,00
Základní škola a mateřská škola Chocenice, okres Plzeň-jih (IČO: 75006758)	Národní plán obnovy – digitální učební pomůcky	MŠMT	16,00
	Národní plán obnovy - doučování	MŠMT	28,35
	Národní plán obnovy – prevence digitální propasti	MŠMT	13,00
Základní škola a mateřská škola Letiny, okres Plzeň-jih, příspěvková organizace (IČO: 60611791)	Národní plán obnovy – digitální učební pomůcky	MŠMT	32,00
	Národní plán obnovy - doučování	MŠMT	56,78
	Národní plán obnovy – prevence digitální propasti	MŠMT	52,00
Základní škola a mateřská škola Spálené Poříčí, okres Plzeň-jih, příspěvková organizace (IČO: 60611235)	Národní plán obnovy – digitální učební pomůcky	MŠMT	63,20
	Národní plán obnovy - doučování	MŠMT	112,33
	Národní plán obnovy – prevence digitální propasti	MŠMT	95,00
Základní škola Blovice, okres Plzeň-jih (IČO: 69982198)	Národní plán obnovy – digitální učební pomůcky	MŠMT	605,00
	Národní plán obnovy - doučování	MŠMT	307,23
	Národní plán obnovy – prevence digitální propasti	MŠMT	126,00
Celkem ORP Blovice			1 662,08
ORP Domažlice			
Masarykova základní škola a mateřská škola Klenčí pod Čerchovem, okres Domažlice, příspěvková organizace (IČO: 60610484)	Národní plán obnovy – digitální učební pomůcky	MŠMT	33,60
	Národní plán obnovy - doučování	MŠMT	131,23
	Národní plán obnovy – prevence digitální propasti	MŠMT	124,00



Účelové prostředky poskytnuté prostřednictvím Plzeňského kraje školským organizacím zřizovaných obcemi (bez přímých výdajů na školství - UZ 33353) - dle jednotlivých obcí s rozšířenou působností (v tis. Kč)

Období	2022
---------------	------

Organizace	Účel	Poskytovatel	Čerpání
Masarykova základní škola Kdyně, okres Domažlice, příspěvková organizace (IČO: 70996709)	Národní plán obnovy - doučování	MŠMT	231,45
Masarykova základní škola Kdyně, okres Domažlice, příspěvková organizace (IČO: 70996709)	Národní plán obnovy – prevence digitální propasti	MŠMT	394,00
Mateřská škola Babylon, okres Domažlice, příspěvková organizace (IČO: 70994242)	Národní plán obnovy – digitální učební pomůcky	MŠMT	24,00
Mateřská škola Brnířov, okres Domažlice, příspěvková organizace (IČO: 70995648)	Národní plán obnovy – digitální učební pomůcky	MŠMT	17,60
Mateřská škola Domažlice, příspěvková organizace (IČO: 75006111)	Národní plán obnovy – digitální učební pomůcky	MŠMT	184,00
Mateřská škola Hostouň, okres Domažlice, příspěvková organizace (IČO: 60611472)	Národní plán obnovy – digitální učební pomůcky	MŠMT	32,00
Mateřská škola Chodská Lhota, okres Domažlice, příspěvková organizace (IČO: 75006669)	Národní plán obnovy – digitální učební pomůcky	MŠMT	17,60
Mateřská škola Kdyně, Dělnická 35, příspěvková organizace (IČO: 70996733)	Národní plán obnovy – digitální učební pomůcky	MŠMT	48,00
Mateřská škola Kdyně, Markova 523, příspěvková organizace (IČO: 70996741)	Národní plán obnovy – digitální učební pomůcky	MŠMT	84,00
Mateřská škola Koloveč, okres Domažlice, příspěvková organizace (IČO: 60610743)	Národní plán obnovy – digitální učební pomůcky	MŠMT	51,20
Mateřská škola Kout na Šumavě, okres Domažlice, příspěvková organizace (IČO: 70990476)	Národní plán obnovy – digitální učební pomůcky	MŠMT	27,20
Mateřská škola Luženice, okres Domažlice, příspěvková organizace (IČO: 75006243)	Národní plán obnovy – digitální učební pomůcky	MŠMT	16,00
Mateřská škola Mrákov, okres Domažlice, příspěvková organizace (IČO: 60610824)	Národní plán obnovy – digitální učební pomůcky	MŠMT	33,60
Mateřská škola Nový Kramolín, okres Domažlice, příspěvková organizace (IČO: 70987599)	Národní plán obnovy – digitální učební pomůcky	MŠMT	18,40
Mateřská škola Pasečnice, okres Domažlice, příspěvková organizace (IČO: 75006073)	Národní plán obnovy – digitální učební pomůcky	MŠMT	16,00
Mateřská škola Poběžovice, okres Domažlice, příspěvková organizace (IČO: 75005417)	Národní plán obnovy – digitální učební pomůcky	MŠMT	64,00



Účelové prostředky poskytnuté prostřednictvím Plzeňského kraje školským organizacím zřizovaných obcemi (bez přímých výdajů na školství - UZ 33353) - dle jednotlivých obcí s rozšířenou působností (v tis. Kč)

Období	2022
---------------	------

Organizace	Účel	Poskytovatel	Čerpání
Mateřská škola Tlumačov, okres Domažlice (IČO: 60611324)	Národní plán obnovy – digitální učební pomůcky	MŠMT	15,20
Mateřská škola Trhanov, okres Domažlice, příspěvková organizace (IČO: 60611006)	Národní plán obnovy – digitální učební pomůcky	MŠMT	32,00
Mateřská škola Úsilov, okres Domažlice (IČO: 60611847)	Národní plán obnovy – digitální učební pomůcky	MŠMT	16,00
Mateřská škola Všeruby, okres Domažlice, příspěvková organizace (IČO: 60611413)	Národní plán obnovy – digitální učební pomůcky	MŠMT	20,00
Mateřská škola Zahořany, okres Domažlice, příspěvková organizace (IČO: 75005956)	Národní plán obnovy – digitální učební pomůcky	MŠMT	16,00
Základní škola a Mateřská škola Bělá nad Radbuzou (IČO: 70988790)	Národní plán obnovy – digitální učební pomůcky	MŠMT	171,00
	Národní plán obnovy - doučování	MŠMT	115,90
	Národní plán obnovy – prevence digitální propasti	MŠMT	104,00
Základní škola a Mateřská škola Česká Kubice, okres Domažlice, příspěvková organizace (IČO: 21551405)	Národní plán obnovy – digitální učební pomůcky	MŠMT	28,00
	Národní plán obnovy - doučování	MŠMT	21,90
	Národní plán obnovy – prevence digitální propasti	MŠMT	20,00
Základní škola a mateřská škola Domažlice, Msgre B. Staška 232, příspěvková organizace (IČO: 75005743)	Národní plán obnovy – digitální učební pomůcky	MŠMT	825,00
	Národní plán obnovy - doučování	MŠMT	407,60
	Národní plán obnovy – prevence digitální propasti	MŠMT	427,00
Základní škola a mateřská škola Milavče, okres Domažlice, příspěvková organizace (IČO: 69983305)	Národní plán obnovy – digitální učební pomůcky	MŠMT	16,00
	Národní plán obnovy - doučování	MŠMT	9,00
	Národní plán obnovy – prevence digitální propasti	MŠMT	16,00
Základní škola a Mateřská škola Pocinovice, okres Domažlice, příspěvková organizace (IČO: 75006081)	Národní plán obnovy – digitální učební pomůcky	MŠMT	16,00
	Národní plán obnovy - doučování	MŠMT	20,35
	Národní plán obnovy – prevence digitální propasti	MŠMT	35,00



Účelové prostředky poskytnuté prostřednictvím Plzeňského kraje školským organizacím zřizovaných obcemi (bez přímých výdajů na školství - UZ 33353) - dle jednotlivých obcí s rozšířenou působností (v tis. Kč)

Období	2022
---------------	------

Organizace	Účel	Poskytovatel	Čerpání
Základní škola a mateřská škola Postřekov, příspěvková organizace (IČO: 60611383)	Národní plán obnovy – digitální učební pomůcky	MŠMT	105,00
	Národní plán obnovy - doučování	MŠMT	7,53
Základní škola a mateřská škola Postřekov, příspěvková organizace (IČO: 60611383)	Národní plán obnovy – prevence digitální propasti	MŠMT	36,00
Základní škola a mateřská škola Prapořiště, okres Domažlice, příspěvková organizace (IČO: 70996717)	Národní plán obnovy – digitální učební pomůcky	MŠMT	16,00
	Národní plán obnovy - doučování	MŠMT	18,45
	Národní plán obnovy – prevence digitální propasti	MŠMT	17,00
Základní škola Domažlice, Komenského 17 (IČO: 48342301)	Národní plán obnovy – digitální učební pomůcky	MŠMT	883,00
	Národní plán obnovy - doučování	MŠMT	208,33
	Národní plán obnovy – prevence digitální propasti	MŠMT	228,00
Základní škola Hostouň, okres Domažlice, příspěvková organizace (IČO: 60611481)	Národní plán obnovy - doučování	MŠMT	121,53
	Národní plán obnovy – prevence digitální propasti	MŠMT	134,00
Základní škola Chodov, okres Domažlice-příspěvková organizace (IČO: 60611197)	Národní plán obnovy – digitální učební pomůcky	MŠMT	56,00
	Národní plán obnovy - doučování	MŠMT	24,75
	Národní plán obnovy – prevence digitální propasti	MŠMT	28,00
Základní škola Koloveč, okres Domažlice, příspěvková organizace (IČO: 60610999)	Národní plán obnovy - doučování	MŠMT	60,80
	Národní plán obnovy – prevence digitální propasti	MŠMT	43,00
Základní škola Kout na Šumavě, okres Domažlice, příspěvková organizace (IČO: 70990468)	Národní plán obnovy - doučování	MŠMT	52,63
	Národní plán obnovy – prevence digitální propasti	MŠMT	67,00
Základní škola Mrákov, okres Domažlice, příspěvková organizace (IČO: 60610816)	Národní plán obnovy – digitální učební pomůcky	MŠMT	207,00
	Národní plán obnovy - doučování	MŠMT	7,45
	Národní plán obnovy – prevence digitální propasti	MŠMT	42,00
Základní škola Poběžovice, okres Domažlice (IČO: 75005409)	Národní plán obnovy – digitální učební pomůcky	MŠMT	215,00



Účelové prostředky poskytnuté prostřednictvím Plzeňského kraje školským organizacím zřizovaných obcemi (bez přímých výdajů na školství - UZ 33353) - dle jednotlivých obcí s rozšířenou působností (v tis. Kč)

Období	2022
---------------	------

Organizace	Účel	Poskytovatel	Čerpání
Základní škola Poběžovice, okres Domažlice (IČO: 75005409)	Národní plán obnovy - doučování	MŠMT	129,05
	Národní plán obnovy – prevence digitální propasti	MŠMT	139,00
Základní škola praktická Domažlice, Msgre B. Staška 232, příspěvková organizace (IČO: 75005735)	Národní plán obnovy - doučování	MŠMT	46,95
	Národní plán obnovy – prevence digitální propasti	MŠMT	140,00
Základní škola Všeruby, okres Domažlice, příspěvková organizace (IČO: 60611421)	Národní plán obnovy - doučování	MŠMT	24,40
	Národní plán obnovy – prevence digitální propasti	MŠMT	50,00
Celkem ORP Domažlice			6 987,68
ORP Horažďovice			
Křesťanská mateřská škola DUHA, Horažďovice, příspěvková organizace (IČO: 75005565)	Národní plán obnovy – digitální učební pomůcky	MŠMT	98,40
Mateřská škola Hradešice, okres Klatovy, příspěvková organizace (IČO: 70990581)	Národní plán obnovy – digitální učební pomůcky	MŠMT	17,60
Mateřská škola Na Paloučku, Horažďovice, příspěvková organizace (IČO: 75005280)	Národní plán obnovy – digitální učební pomůcky	MŠMT	83,20
Mateřská škola Pačejov, okres Klatovy, příspěvková organizace (IČO: 70992355)	Národní plán obnovy – digitální učební pomůcky	MŠMT	32,00
Mateřská škola Svěradice, okres Klatovy, příspěvková organizace (IČO: 70998213)	Národní plán obnovy – digitální učební pomůcky	MŠMT	16,00
Šafránková základní škola a mateřská škola Nalžovské Hory, příspěvková organizace (IČO: 60611715)	Národní plán obnovy – digitální učební pomůcky	MŠMT	32,80
	Národní plán obnovy - doučování	MŠMT	53,33
	Národní plán obnovy – prevence digitální propasti	MŠMT	64,00
Základní škola a mateřská škola Chanovice, příspěvková organizace (IČO: 70988960)	Národní plán obnovy – digitální učební pomůcky	MŠMT	16,00
	Národní plán obnovy - doučování	MŠMT	64,55
	Národní plán obnovy – prevence digitální propasti	MŠMT	59,00
Základní škola Horažďovice, Blatenská 540, příspěvková organizace (IČO: 75005557)	Národní plán obnovy - doučování	MŠMT	133,30



Účelové prostředky poskytnuté prostřednictvím Plzeňského kraje školským organizacím zřizovaných obcemi (bez přímých výdajů na školství - UZ 33353) - dle jednotlivých obcí s rozšířenou působností (v tis. Kč)

Období	2022
---------------	------

Organizace	Účel	Poskytovatel	Čerpání
Základní škola Horažďovice, Blatenská 540, příspěvková organizace (IČO: 75005557)	Národní plán obnovy – prevence digitální propasti	MŠMT	75,00
Základní škola Horažďovice, Komenského ul. 211, příspěvková organizace (IČO: 75005271)	Národní plán obnovy – digitální učební pomůcky	MŠMT	377,00
	Národní plán obnovy - doučování	MŠMT	190,98
Základní škola Horažďovice, Komenského ul. 211, příspěvková organizace (IČO: 75005271)	Národní plán obnovy – prevence digitální propasti	MŠMT	81,00
Základní škola Pačejov, okres Klatovy, příspěvková organizace (IČO: 70992347)	Národní plán obnovy - doučování	MŠMT	81,15
	Národní plán obnovy – prevence digitální propasti	MŠMT	69,00
Celkem ORP Horažďovice			1 544,30
ORP Horšovský Týn			
Mateřská škola Horšovský Týn, okres Domažlice, příspěvková organizace (IČO: 75006278)	Národní plán obnovy – digitální učební pomůcky	MŠMT	95,20
Mateřská škola Mezholezy, okres Domažlice, příspěvková organizace (IČO: 70989133)	Národní plán obnovy – digitální učební pomůcky	MŠMT	16,80
Mateřská škola Mířkov, příspěvková organizace (IČO: 60611294)	Národní plán obnovy – digitální učební pomůcky	MŠMT	16,00
Mateřská škola Pučlice, okres Domažlice, příspěvková organizace (IČO: 70986142)	Národní plán obnovy – digitální učební pomůcky	MŠMT	18,40
Mateřská škola Staňkov, Pučlická 37, příspěvková organizace (IČO: 70887331)	Národní plán obnovy – digitální učební pomůcky	MŠMT	83,20
Základní škola a mateřská škola Blížejev, příspěvková organizace (IČO: 70997683)	Národní plán obnovy – digitální učební pomůcky	MŠMT	239,20
	Národní plán obnovy - doučování	MŠMT	109,70
	Národní plán obnovy – prevence digitální propasti	MŠMT	146,00
Základní škola a mateřská škola Meclov, příspěvková organizace (IČO: 70940622)	Národní plán obnovy – digitální učební pomůcky	MŠMT	96,80
	Národní plán obnovy - doučování	MŠMT	45,05
	Národní plán obnovy – prevence digitální propasti	MŠMT	28,00
Základní škola a Mateřská škola Osvračín, příspěvková organizace (IČO: 75005298)	Národní plán obnovy – digitální učební pomůcky	MŠMT	16,00
	Národní plán obnovy - doučování	MŠMT	11,25



Účelové prostředky poskytnuté prostřednictvím Plzeňského kraje školským organizacím zřizovaných obcemi (bez přímých výdajů na školství - UZ 33353) - dle jednotlivých obcí s rozšířenou působností (v tis. Kč)

Období	2022
---------------	------

Organizace	Účel	Poskytovatel	Čerpání
Základní škola a Mateřská škola Osvračín, příspěvková organizace (IČO: 75005298)	Národní plán obnovy – prevence digitální propasti	MŠMT	10,00
Základní škola Horšovský Týn, okres Domažlice, příspěvková organizace (IČO: 48343013)	Národní plán obnovy - doučování	MŠMT	308,45
	Národní plán obnovy – prevence digitální propasti	MŠMT	140,00
Základní škola Staňkov, okres Domažlice, příspěvková organizace (IČO: 70986754)	Národní plán obnovy – digitální učební pomůcky	MŠMT	460,00
	Národní plán obnovy - doučování	MŠMT	201,55
	Národní plán obnovy – prevence digitální propasti	MŠMT	319,00
Celkem ORP Horšovský Týn			2 360,60
ORP Klatovy			
Masarykova základní škola Janovice nad Úhlavou okres Klatovy (IČO: 70873607)	Národní plán obnovy – digitální učební pomůcky	MŠMT	329,00
	Národní plán obnovy - doučování	MŠMT	152,10
	Národní plán obnovy – prevence digitální propasti	MŠMT	168,00
Masarykova základní škola Klatovy, tř. Národních mučedníků 185 (IČO: 70874409)	Národní plán obnovy – digitální učební pomůcky	MŠMT	513,00
	Národní plán obnovy - doučování	MŠMT	125,73
	Národní plán obnovy – prevence digitální propasti	MŠMT	105,00
Mateřská škola Dlažov, okres Klatovy, příspěvková organizace (IČO: 71010688)	Národní plán obnovy – digitální učební pomůcky	MŠMT	19,20
Mateřská škola Chudnice, okres Klatovy, příspěvková organizace (IČO: 71005773)	Národní plán obnovy – digitální učební pomůcky	MŠMT	17,60
Mateřská škola Janovice nad Úhlavou, okres Klatovy, příspěvková organizace (IČO: 70998621)	Národní plán obnovy – digitální učební pomůcky	MŠMT	64,00
Mateřská škola Klatovy, Studentská 601 (IČO: 60610476)	Národní plán obnovy – digitální učební pomůcky	MŠMT	568,00
Základní škola a Mateřská škola Běšiny, okres Klatovy, příspěvková organizace (IČO: 75005808)	Národní plán obnovy – digitální učební pomůcky	MŠMT	21,60
	Národní plán obnovy - doučování	MŠMT	12,58
	Národní plán obnovy – prevence digitální propasti	MŠMT	10,00



Účelové prostředky poskytnuté prostřednictvím Plzeňského kraje školským organizacím zřizovaných obcemi (bez přímých výdajů na školství - UZ 33353) - dle jednotlivých obcí s rozšířenou působností (v tis. Kč)

Období	2022
---------------	------

Organizace	Účel	Poskytovatel	Čerpání
Základní škola a mateřská škola Bezděkov, okres Klatovy, příspěvková organizace (IČO: 75006065)	Národní plán obnovy – digitální učební pomůcky	MŠMT	28,80
	Národní plán obnovy - doučování	MŠMT	6,25
	Národní plán obnovy – prevence digitální propasti	MŠMT	18,00
Základní škola a mateřská škola Bolešiny, příspěvková organizace (IČO: 60610662)	Národní plán obnovy – digitální učební pomůcky	MŠMT	23,20
	Národní plán obnovy - doučování	MŠMT	54,43
	Národní plán obnovy – prevence digitální propasti	MŠMT	29,00
Základní škola a Mateřská škola Čachrov, okres Klatovy, příspěvková organizace (IČO: 69983615)	Národní plán obnovy – digitální učební pomůcky	MŠMT	16,00
	Národní plán obnovy - doučování	MŠMT	22,68
	Národní plán obnovy – prevence digitální propasti	MŠMT	22,00
Základní škola a Mateřská škola Dešenice, okres Klatovy, příspěvková organizace (IČO: 70998639)	Národní plán obnovy – digitální učební pomůcky	MŠMT	16,00
	Národní plán obnovy - doučování	MŠMT	53,63
	Národní plán obnovy – prevence digitální propasti	MŠMT	20,00
Základní škola a mateřská škola Dolany, okres Klatovy, příspěvková organizace (IČO: 60610450)	Národní plán obnovy – digitální učební pomůcky	MŠMT	24,00
	Národní plán obnovy - doučování	MŠMT	6,25
	Národní plán obnovy – prevence digitální propasti	MŠMT	15,00
Základní škola a Mateřská škola Chudenín, okres Klatovy, příspěvková organizace (IČO: 60610107)	Národní plán obnovy – digitální učební pomůcky	MŠMT	14,40
	Národní plán obnovy - doučování	MŠMT	31,50
	Národní plán obnovy – prevence digitální propasti	MŠMT	33,00
Základní škola a Mateřská škola Karla Klostermanna Železná Ruda, příspěvková organizace (IČO: 70939471)	Národní plán obnovy – digitální učební pomůcky	MŠMT	204,00
	Národní plán obnovy - doučování	MŠMT	118,80
	Národní plán obnovy – prevence digitální propasti	MŠMT	84,00



Účelové prostředky poskytnuté prostřednictvím Plzeňského kraje školským organizacím zřizovaných obcemi (bez přímých výdajů na školství - UZ 33353) - dle jednotlivých obcí s rozšířenou působností (v tis. Kč)

Období	2022
---------------	------

Organizace	Účel	Poskytovatel	Čerpání
Základní škola a mateřská škola Měčín - příspěvková organizace (IČO: 75005221)	Národní plán obnovy – digitální učební pomůcky	MŠMT	148,80
	Národní plán obnovy - doučování	MŠMT	76,53
	Národní plán obnovy – prevence digitální propasti	MŠMT	63,00
Základní škola a mateřská škola Mochtín, okres Klatovy, příspěvková organizace (IČO: 75005263)	Národní plán obnovy – digitální učební pomůcky	MŠMT	28,00
	Národní plán obnovy - doučování	MŠMT	8,80
	Národní plán obnovy – prevence digitální propasti	MŠMT	12,00
Základní škola a Mateřská škola Nýrsko, Komenského ul. 250, příspěvková organizace (IČO: 49207075)	Národní plán obnovy – digitální učební pomůcky	MŠMT	376,00
	Národní plán obnovy - doučování	MŠMT	81,20
Základní škola a Mateřská škola Nýrsko, Komenského ul. 250, příspěvková organizace (IČO: 49207075)	Národní plán obnovy – prevence digitální propasti	MŠMT	54,00
Základní škola a mateřská škola Předslav, okres Klatovy, příspěvková organizace (IČO: 60610859)	Národní plán obnovy – digitální učební pomůcky	MŠMT	16,00
	Národní plán obnovy - doučování	MŠMT	6,25
	Národní plán obnovy – prevence digitální propasti	MŠMT	12,00
Základní škola a mateřská škola Strážov, příspěvková organizace (IČO: 75006103)	Národní plán obnovy – digitální učební pomůcky	MŠMT	32,00
	Národní plán obnovy - doučování	MŠMT	82,08
	Národní plán obnovy – prevence digitální propasti	MŠMT	81,00
Základní škola a Mateřská škola Švihov, okres Klatovy, příspěvková organizace (IČO: 70988773)	Národní plán obnovy – digitální učební pomůcky	MŠMT	441,00
	Národní plán obnovy - doučování	MŠMT	141,93
	Národní plán obnovy – prevence digitální propasti	MŠMT	51,00
Základní škola a mateřská škola Vrhavěč, příspěvková organizace (IČO: 75005816)	Národní plán obnovy – digitální učební pomůcky	MŠMT	16,00
	Národní plán obnovy - doučování	MŠMT	6,25
	Národní plán obnovy – prevence digitální propasti	MŠMT	16,00



Účelové prostředky poskytnuté prostřednictvím Plzeňského kraje školským organizacím zřizovaných obcemi (bez přímých výdajů na školství - UZ 33353) - dle jednotlivých obcí s rozšířenou působností (v tis. Kč)

Období	2022
---------------	------

Organizace	Účel	Poskytovatel	Čerpání
Základní škola a mateřská škola Zavlekov, příspěvková organizace (IČO: 69983925)	Národní plán obnovy – digitální učební pomůcky	MŠMT	14,40
	Národní plán obnovy - doučování	MŠMT	16,58
	Národní plán obnovy – prevence digitální propasti	MŠMT	9,00
Základní škola Dr. ing. Františka Křižíka a mateřská škola Plánice, příspěvková organizace (IČO: 70992649)	Národní plán obnovy – digitální učební pomůcky	MŠMT	32,00
	Národní plán obnovy - doučování	MŠMT	66,65
	Národní plán obnovy – prevence digitální propasti	MŠMT	115,00
Základní škola Klatovy, Čapkova ul.126 (IČO: 70825912)	Národní plán obnovy – digitální učební pomůcky	MŠMT	466,00
	Národní plán obnovy - doučování	MŠMT	127,10
	Národní plán obnovy – prevence digitální propasti	MŠMT	143,00
Základní škola Klatovy, Plánická ul. 194 (IČO: 69982813)	Národní plán obnovy – digitální učební pomůcky	MŠMT	650,00
	Národní plán obnovy - doučování	MŠMT	182,60
Základní škola Klatovy, Plánická ul. 194 (IČO: 69982813)	Národní plán obnovy – prevence digitální propasti	MŠMT	161,00
Základní škola Klatovy, Tolstého 765 (IČO: 49207440)	Národní plán obnovy – digitální učební pomůcky	MŠMT	647,00
	Národní plán obnovy - doučování	MŠMT	242,33
	Národní plán obnovy – prevence digitální propasti	MŠMT	111,00
Základní škola Nýrsko, Školní ulice příspěvková organizace (IČO: 43317880)	Národní plán obnovy – digitální učební pomůcky	MŠMT	215,00
	Národní plán obnovy - doučování	MŠMT	116,55
	Národní plán obnovy – prevence digitální propasti	MŠMT	32,00
Celkem ORP Klatovy			8 043,75
ORP Kralovice			
Masarykova základní škola a mateřská škola v Žihli (IČO: 49746227)	Národní plán obnovy – digitální učební pomůcky	MŠMT	183,00
	Národní plán obnovy - doučování	MŠMT	108,13
	Národní plán obnovy – prevence digitální propasti	MŠMT	139,00
Mateřská škola Chříč, okres Plzeň - sever, příspěvková organizace (IČO: 60610158)	Národní plán obnovy – digitální učební pomůcky	MŠMT	19,20
Mateřská škola Kaznějov sídliště, okres Plzeň-sever, příspěvková organizace (IČO: 60611022)	Národní plán obnovy – digitální učební pomůcky	MŠMT	96,00



Účelové prostředky poskytnuté prostřednictvím Plzeňského kraje školským organizacím zřizovaných obcemi (bez přímých výdajů na školství - UZ 33353) - dle jednotlivých obcí s rozšířenou působností (v tis. Kč)

Období	2022
---------------	------

Organizace	Účel	Poskytovatel	Čerpání
Mateřská škola Kralovice (IČO: 49746090)	Národní plán obnovy – digitální učební pomůcky	MŠMT	112,00
Mateřská škola Manětín, příspěvková organizace (IČO: 75157411)	Národní plán obnovy – digitální učební pomůcky	MŠMT	32,00
Mateřská škola Obora, okres Plzeň-sever (IČO: 60611774)	Národní plán obnovy – digitální učební pomůcky	MŠMT	30,40
Mateřská škola Plasy, okres Plzeň-sever (IČO: 75006286)	Národní plán obnovy – digitální učební pomůcky	MŠMT	92,00
Mateřská škola Rybnice, okres Plzeň-sever, příspěvková organizace (IČO: 75005859)	Národní plán obnovy – digitální učební pomůcky	MŠMT	17,60
Základní škola a Mateřská škola Bezvěrov, okres Plzeň-sever, příspěvková organizace (IČO: 60611863)	Národní plán obnovy – digitální učební pomůcky	MŠMT	36,20
	Národní plán obnovy - doučování	MŠMT	12,98
	Národní plán obnovy – prevence digitální propasti	MŠMT	17,00
Základní škola a Mateřská škola dr. Eduarda Beneše, Kozlany, okres Plzeň-sever, příspěvková organizace (IČO: 72052724)	Národní plán obnovy – digitální učební pomůcky	MŠMT	187,00
	Národní plán obnovy - doučování	MŠMT	86,78
	Národní plán obnovy – prevence digitální propasti	MŠMT	95,00
Základní škola a Mateřská škola Kozojedy, okres Plzeň-sever, příspěvková organizace (IČO: 70994251)	Národní plán obnovy – digitální učební pomůcky	MŠMT	131,00
	Národní plán obnovy - doučování	MŠMT	71,35
	Národní plán obnovy – prevence digitální propasti	MŠMT	50,00
Základní škola a Mateřská škola Ludvíka Očenáška Dolní Bělá, příspěvková organizace (IČO: 75005654)	Národní plán obnovy – digitální učební pomůcky	MŠMT	240,20
	Národní plán obnovy - doučování	MŠMT	55,63
	Národní plán obnovy – prevence digitální propasti	MŠMT	85,00
Základní škola a mateřská škola Mladotice, okres Plzeň-sever, příspěvková organizace (IČO: 60610131)	Národní plán obnovy – digitální učební pomůcky	MŠMT	54,80
	Národní plán obnovy - doučování	MŠMT	6,25
	Národní plán obnovy – prevence digitální propasti	MŠMT	15,00



Účelové prostředky poskytnuté prostřednictvím Plzeňského kraje školským organizacím zřizovaných obcemi (bez přímých výdajů na školství - UZ 33353) - dle jednotlivých obcí s rozšířenou působností (v tis. Kč)

Období	2022
---------------	------

Organizace	Účel	Poskytovatel	Čerpání
Základní škola a Mateřská škola Nečtiny, okres Plzeň-sever, příspěvková organizace (IČO: 60610883)	Národní plán obnovy – digitální učební pomůcky	MŠMT	31,80
	Národní plán obnovy - doučování	MŠMT	41,18
	Národní plán obnovy – prevence digitální propasti	MŠMT	10,00
Základní škola Dobříč, okres Plzeň-sever, příspěvková organizace (IČO: 60611332)	Národní plán obnovy – digitální učební pomůcky	MŠMT	38,00
	Národní plán obnovy - doučování	MŠMT	8,80
	Národní plán obnovy – prevence digitální propasti	MŠMT	14,00
Základní škola Kaznějov, okres Plzeň-sever, příspěvková organizace (IČO: 60611014)	Národní plán obnovy – digitální učební pomůcky	MŠMT	303,00
	Národní plán obnovy - doučování	MŠMT	170,03
	Národní plán obnovy – prevence digitální propasti	MŠMT	45,00
Základní škola Kralovice, okres Plzeň - sever, příspěvková organizace (IČO: 49745280)	Národní plán obnovy – digitální učební pomůcky	MŠMT	379,00
	Národní plán obnovy - doučování	MŠMT	156,02
	Národní plán obnovy – prevence digitální propasti	MŠMT	68,00
Základní škola Manětín, příspěvková organizace (IČO: 75005191)	Národní plán obnovy – digitální učební pomůcky	MŠMT	153,00
	Národní plán obnovy - doučování	MŠMT	118,90
	Národní plán obnovy – prevence digitální propasti	MŠMT	76,00
Základní škola Plasy, okres Plzeň-sever (IČO: 75006294)	Národní plán obnovy – digitální učební pomůcky	MŠMT	286,00
	Národní plán obnovy - doučování	MŠMT	133,55
	Národní plán obnovy – prevence digitální propasti	MŠMT	94,00
Základní škola praktická Kralovice, okres Plzeň-sever (IČO: 70968888)	Národní plán obnovy - doučování	MŠMT	74,35
	Národní plán obnovy – prevence digitální propasti	MŠMT	114,00
Celkem ORP Kralovice			4 288,12
ORP Nepomuk			
Mateřská škola Čížkov, okres Plzeň-jih (IČO: 70993637)	Národní plán obnovy – digitální učební pomůcky	MŠMT	18,40
Mateřská škola Kasejovice, okres Plzeň-jih, příspěvková organizace (IČO: 60611219)	Národní plán obnovy – digitální učební pomůcky	MŠMT	32,00



Účelové prostředky poskytnuté prostřednictvím Plzeňského kraje školským organizacím zřizovaných obcemi (bez přímých výdajů na školství - UZ 33353) - dle jednotlivých obcí s rozšířenou působností (v tis. Kč)

Období	2022
---------------	------

Organizace	Účel	Poskytovatel	Čerpání
Mateřská škola Nekvasovy, okres Plzeň-jih, příspěvková organizace (IČO: 75005841)	Národní plán obnovy – digitální učební pomůcky	MŠMT	15,20
Mateřská škola Nepomuk, okres Plzeň-jih, příspěvková organizace (IČO: 70921385)	Národní plán obnovy – digitální učební pomůcky	MŠMT	105,60
Mateřská škola Neurazy, okres Plzeň-jih, příspěvková organizace (IČO: 75005531)	Národní plán obnovy – digitální učební pomůcky	MŠMT	19,20
Mateřská škola Starý Smolivec, okres Plzeň-jih (IČO: 60611812)	Národní plán obnovy – digitální učební pomůcky	MŠMT	16,00
Mateřská škola Vrčeň, okres Plzeň-jih, příspěvková organizace (IČO: 60611898)	Národní plán obnovy – digitální učební pomůcky	MŠMT	35,20
Základní škola a mateřská škola Žinkovy, příspěvková organizace (IČO: 75005964)	Národní plán obnovy – digitální učební pomůcky	MŠMT	161,60
	Národní plán obnovy - doučování	MŠMT	93,23
	Národní plán obnovy – prevence digitální propasti	MŠMT	82,00
Základní škola Kasejovice, okres Plzeň-jih (IČO: 60611227)	Národní plán obnovy - doučování	MŠMT	84,30
Základní škola Kasejovice, okres Plzeň-jih (IČO: 60611227)	Národní plán obnovy – prevence digitální propasti	MŠMT	87,00
Základní škola Mileč, okres Plzeň-jih, příspěvková organizace (IČO: 60611308)	Národní plán obnovy – digitální učební pomůcky	MŠMT	15,00
	Národní plán obnovy - doučování	MŠMT	6,58
	Národní plán obnovy – prevence digitální propasti	MŠMT	5,00
Základní škola Nepomuk, okres Plzeň-jih (IČO: 70889414)	Národní plán obnovy – digitální učební pomůcky	MŠMT	539,00
	Národní plán obnovy - doučování	MŠMT	87,33
	Národní plán obnovy – prevence digitální propasti	MŠMT	91,00
Základní škola Vrčeň, okres Plzeň-jih, příspěvková organizace (IČO: 75005000)	Národní plán obnovy - doučování	MŠMT	50,83
	Národní plán obnovy – prevence digitální propasti	MŠMT	44,00
Celkem ORP Nepomuk			1 588,45
ORP Nýřany			
1. Mateřská škola Horní Bříza-ves, okres Plzeň-sever, příspěvková organizace (IČO: 60610778)	Národní plán obnovy – digitální učební pomůcky	MŠMT	64,00
2. Mateřská škola Horní Bříza, okres Plzeň-sever, příspěvková organizace (IČO: 60610786)	Národní plán obnovy – digitální učební pomůcky	MŠMT	52,00



Účelové prostředky poskytnuté prostřednictvím Plzeňského kraje školským organizacím zřizovaných obcemi (bez přímých výdajů na školství - UZ 33353) - dle jednotlivých obcí s rozšířenou působností (v tis. Kč)

Období	2022
---------------	------

Organizace	Účel	Poskytovatel	Čerpání
Integrovaná základní škola a Mateřská škola Trnová okres Plzeň-sever (IČO: 49745921)	Národní plán obnovy – digitální učební pomůcky	MŠMT	92,40
	Národní plán obnovy - doučování	MŠMT	6,25
	Národní plán obnovy – prevence digitální propasti	MŠMT	20,00
Masarykova základní škola Horní Bříza, okres Plzeň-sever, příspěvková organizace (IČO: 60610794)	Národní plán obnovy – digitální učební pomůcky	MŠMT	408,00
	Národní plán obnovy - doučování	MŠMT	197,30
	Národní plán obnovy – prevence digitální propasti	MŠMT	65,00
Masarykova základní škola Zruč-Senec, okres Plzeň-sever, příspěvková organizace (IČO: 75006316)	Národní plán obnovy – digitální učební pomůcky	MŠMT	482,00
	Národní plán obnovy - doučování	MŠMT	76,43
	Národní plán obnovy – prevence digitální propasti	MŠMT	64,00
Mateřská škola Česká Bříza, příspěvková organizace (IČO: 72561343)	Národní plán obnovy – digitální učební pomůcky	MŠMT	16,00
Mateřská škola Druztová, okres Plzeň-sever, příspěvková organizace (IČO: 70995931)	Národní plán obnovy – digitální učební pomůcky	MŠMT	27,20
Mateřská škola Ledce, okres Plzeň-sever, příspěvková organizace (IČO: 71162500)	Národní plán obnovy – digitální učební pomůcky	MŠMT	28,80
Mateřská škola POHÁDKA Zbůch, okres Plzeň-sever, příspěvková organizace (IČO: 60611251)	Národní plán obnovy – digitální učební pomůcky	MŠMT	62,40
Mateřská škola Rochlov, okres Plzeň-sever, příspěvková organizace (IČO: 70994421)	Národní plán obnovy – digitální učební pomůcky	MŠMT	48,00
Mateřská škola Třemošná, okres Plzeň-sever, příspěvková organizace (IČO: 60610611)	Národní plán obnovy – digitální učební pomůcky	MŠMT	116,80
Mateřská škola Úněšov, okres Plzeň-sever, příspěvková organizace (IČO: 60611103)	Národní plán obnovy – digitální učební pomůcky	MŠMT	32,00
Mateřská škola Vochov, příspěvková organizace (IČO: 75009013)	Národní plán obnovy – digitální učební pomůcky	MŠMT	32,80
Mateřská škola Zruč-Senec, okres Plzeň-sever, příspěvková organizace (IČO: 75006308)	Národní plán obnovy – digitální učební pomůcky	MŠMT	74,40



Účelové prostředky poskytnuté prostřednictvím Plzeňského kraje školským organizacím zřizovaných obcemi (bez přímých výdajů na školství - UZ 33353) - dle jednotlivých obcí s rozšířenou působností (v tis. Kč)

Období	2022
---------------	------

Organizace	Účel	Poskytovatel	Čerpání
Mateřská škola Žilov, okres Plzeň-sever, příspěvková organizace (IČO: 60611189)	Národní plán obnovy – digitální učební pomůcky	MŠMT	17,60
Základní škola a Mateřská škola Heřmanova Huť, příspěvková organizace (IČO: 60611341)	Národní plán obnovy – digitální učební pomůcky	MŠMT	209,60
	Národní plán obnovy - doučování	MŠMT	110,45
	Národní plán obnovy – prevence digitální propasti	MŠMT	126,00
Základní škola a Mateřská škola Chotíkov, příspěvková organizace (IČO: 70990999)	Národní plán obnovy – digitální učební pomůcky	MŠMT	242,00
	Národní plán obnovy - doučování	MŠMT	92,65
	Národní plán obnovy – prevence digitální propasti	MŠMT	27,00
Základní škola a Mateřská škola Kozolupy (IČO: 49745948)	Národní plán obnovy – digitální učební pomůcky	MŠMT	141,00
	Národní plán obnovy - doučování	MŠMT	10,60
	Národní plán obnovy – prevence digitální propasti	MŠMT	39,00
Základní škola a mateřská škola Líně, příspěvková organizace (IČO: 60611260)	Národní plán obnovy – digitální učební pomůcky	MŠMT	64,00
	Národní plán obnovy - doučování	MŠMT	39,80
	Národní plán obnovy – prevence digitální propasti	MŠMT	37,00
Základní škola a Mateřská škola Město Touškov, příspěvková organizace (IČO: 75006057)	Národní plán obnovy – digitální učební pomůcky	MŠMT	460,00
	Národní plán obnovy - doučování	MŠMT	186,80
	Národní plán obnovy – prevence digitální propasti	MŠMT	172,00
Základní škola a Mateřská škola Nýřany, příspěvková organizace (IČO: 60611880)	Národní plán obnovy – digitální učební pomůcky	MŠMT	860,60
	Národní plán obnovy - doučování	MŠMT	76,85
	Národní plán obnovy – prevence digitální propasti	MŠMT	95,00
Základní škola a Mateřská škola Pernarec, okres Plzeň-sever, příspěvková organizace (IČO: 60611804)	Národní plán obnovy – digitální učební pomůcky	MŠMT	125,00
	Národní plán obnovy – prevence digitální propasti	MŠMT	47,00
Základní škola a Mateřská škola Pňovany, okres Plzeň-sever, příspěvková organizace (IČO: 70997101)	Národní plán obnovy – digitální učební pomůcky	MŠMT	69,00



Účelové prostředky poskytnuté prostřednictvím Plzeňského kraje školským organizacím zřizovaných obcemi (bez přímých výdajů na školství - UZ 33353) - dle jednotlivých obcí s rozšířenou působností (v tis. Kč)

Období	2022
---------------	------

Organizace	Účel	Poskytovatel	Čerpání
Základní škola a Mateřská škola Pňovany, okres Plzeň-sever, příspěvková organizace (IČO: 70997101)	Národní plán obnovy - doučování	MŠMT	6,25
	Národní plán obnovy – prevence digitální propasti	MŠMT	18,00
Základní škola a Mateřská škola Úterý, okres Plzeň-sever, příspěvková organizace (IČO: 60611171)	Národní plán obnovy – digitální učební pomůcky	MŠMT	26,60
	Národní plán obnovy - doučování	MŠMT	39,53
	Národní plán obnovy – prevence digitální propasti	MŠMT	11,00
Základní škola a mateřská škola Vejprnice (IČO: 49745247)	Národní plán obnovy – digitální učební pomůcky	MŠMT	601,00
	Národní plán obnovy - doučování	MŠMT	210,90
	Národní plán obnovy – prevence digitální propasti	MŠMT	65,00
Základní škola a Mateřská škola Všeruby, příspěvková organizace (IČO: 75006511)	Národní plán obnovy – digitální učební pomůcky	MŠMT	268,40
	Národní plán obnovy - doučování	MŠMT	105,80
	Národní plán obnovy – prevence digitální propasti	MŠMT	43,00
Základní škola a Mateřská škola Žichlice (IČO: 72073314)	Národní plán obnovy – digitální učební pomůcky	MŠMT	32,00
	Národní plán obnovy - doučování	MŠMT	6,25
	Národní plán obnovy – prevence digitální propasti	MŠMT	16,00
Základní škola Blatnice, okres Plzeň-sever, příspěvková organizace (IČO: 60611855)	Národní plán obnovy – digitální učební pomůcky	MŠMT	186,00
	Národní plán obnovy - doučování	MŠMT	10,05
	Národní plán obnovy – prevence digitální propasti	MŠMT	41,00
Základní škola Ledce, okres Plzeň-sever, příspěvková organizace (IČO: 75006138)	Národní plán obnovy – digitální učební pomůcky	MŠMT	43,00
	Národní plán obnovy - doučování	MŠMT	43,08
	Národní plán obnovy – prevence digitální propasti	MŠMT	34,00
Základní škola Lištany, okres Plzeň-sever, příspěvková organizace (IČO: 75005948)	Národní plán obnovy – digitální učební pomůcky	MŠMT	37,00
	Národní plán obnovy - doučování	MŠMT	6,25
	Národní plán obnovy – prevence digitální propasti	MŠMT	21,00



Účelové prostředky poskytnuté prostřednictvím Plzeňského kraje školským organizacím zřizovaných obcemi (bez přímých výdajů na školství - UZ 33353) - dle jednotlivých obcí s rozšířenou působností (v tis. Kč)

Období	2022
---------------	------

Organizace	Účel	Poskytovatel	Čerpání
Základní škola s mateřskou školou Tlučná okres Plzeň-sever (IČO: 69974012)	Národní plán obnovy – digitální učební pomůcky	MŠMT	359,00
	Národní plán obnovy - doučování	MŠMT	57,28
	Národní plán obnovy – prevence digitální propasti	MŠMT	35,00
Základní škola Třemošná, okres Plzeň-sever, příspěvková organizace (IČO: 60610581)	Národní plán obnovy - doučování	MŠMT	56,90
	Národní plán obnovy – prevence digitální propasti	MŠMT	36,00
Základní škola Zbůch, okres Plzeň-sever, příspěvková organizace (IČO: 60611201)	Národní plán obnovy – digitální učební pomůcky	MŠMT	235,00
	Národní plán obnovy - doučování	MŠMT	83,00
	Národní plán obnovy – prevence digitální propasti	MŠMT	35,00
Celkem ORP Nýřany			7 983,00
ORP obce Magistrátu			
Mateřská škola Chrást, okres Plzeň-město, příspěvková organizace (IČO: 75006766)	Národní plán obnovy – digitální učební pomůcky	MŠMT	52,00
Mateřská škola Kyšice, okres Plzeň-město, příspěvková organizace (IČO: 75005972)	Národní plán obnovy – digitální učební pomůcky	MŠMT	32,80
Mateřská škola Letkov, příspěvková organizace (IČO: 06150144)	Národní plán obnovy – digitální učební pomůcky	MŠMT	31,20
Mateřská škola Losiná, okres Plzeň-město, příspěvková organizace (IČO: 70988781)	Národní plán obnovy – digitální učební pomůcky	MŠMT	32,00
Mateřská škola Nezvěstice (IČO: 75006677)	Národní plán obnovy – digitální učební pomůcky	MŠMT	48,80
Mateřská škola Starý Plzenec (IČO: 75006014)	Národní plán obnovy – digitální učební pomůcky	MŠMT	83,20
Mateřská škola Štáhlavy (IČO: 60611286)	Národní plán obnovy – digitální učební pomůcky	MŠMT	64,00
Mateřská škola Tymákov (IČO: 75006324)	Národní plán obnovy – digitální učební pomůcky	MŠMT	56,00
Základní škola a Mateřská škola generála Pattona Dýšina, příspěvková organizace (IČO: 72553740)	Národní plán obnovy – digitální učební pomůcky	MŠMT	48,80
	Národní plán obnovy - doučování	MŠMT	111,85
	Národní plán obnovy – prevence digitální propasti	MŠMT	92,00



Účelové prostředky poskytnuté prostřednictvím Plzeňského kraje školským organizacím zřizovaných obcemi (bez přímých výdajů na školství - UZ 33353) - dle jednotlivých obcí s rozšířenou působností (v tis. Kč)

Období	2022
---------------	------

Organizace	Účel	Poskytovatel	Čerpání
Základní škola a mateřská škola Chválenice, příspěvková organizace (IČO: 75006022)	Národní plán obnovy – digitální učební pomůcky	MŠMT	16,00
	Národní plán obnovy - doučování	MŠMT	62,63
	Národní plán obnovy – prevence digitální propasti	MŠMT	28,00
Základní škola a mateřská škola Starý Plzenec, Sedlec 81, příspěvková organizace (IČO: 75006006)	Národní plán obnovy – digitální učební pomůcky	MŠMT	121,60
	Národní plán obnovy - doučování	MŠMT	49,48
	Národní plán obnovy – prevence digitální propasti	MŠMT	46,00
Základní škola Chrást, okres Plzeň-město, příspěvková organizace (IČO: 70986916)	Národní plán obnovy – digitální učební pomůcky	MŠMT	264,00
	Národní plán obnovy - doučování	MŠMT	105,48
	Národní plán obnovy – prevence digitální propasti	MŠMT	32,00
Základní škola Nezvěstice, příspěvková organizace (IČO: 75006774)	Národní plán obnovy – digitální učební pomůcky	MŠMT	352,00
	Národní plán obnovy - doučování	MŠMT	111,20
	Národní plán obnovy – prevence digitální propasti	MŠMT	66,00
Základní škola Starý Plzenec (IČO: 70924546)	Národní plán obnovy – digitální učební pomůcky	MŠMT	366,00
	Národní plán obnovy - doučování	MŠMT	106,78
	Národní plán obnovy – prevence digitální propasti	MŠMT	46,00
Základní škola Štáhlavy (IČO: 60611278)	Národní plán obnovy - doučování	MŠMT	3,25
	Národní plán obnovy – prevence digitální propasti	MŠMT	49,00
Základní škola Tymákov (IČO: 70987505)	Národní plán obnovy – digitální učební pomůcky	MŠMT	94,00
	Národní plán obnovy - doučování	MŠMT	51,23
	Národní plán obnovy – prevence digitální propasti	MŠMT	39,00
Celkem ORP obce Magistrátu			2 662,28
ORP Plzeň			
1. základní škola Plzeň, Západní 18, příspěvková organizace (IČO: 49777521)	Národní plán obnovy - doučování	MŠMT	236,55
	Národní plán obnovy – prevence digitální propasti	MŠMT	165,00



Účelové prostředky poskytnuté prostřednictvím Plzeňského kraje školským organizacím zřizovaných obcemi (bez přímých výdajů na školství - UZ 33353) - dle jednotlivých obcí s rozšířenou působností (v tis. Kč)

Období	2022
---------------	------

Organizace	Účel	Poskytovatel	Čerpání
10. základní škola Plzeň, nám. Míru 6, příspěvková organizace (IČO: 70879320)	Národní plán obnovy – digitální učební pomůcky	MŠMT	464,00
	Národní plán obnovy - doučování	MŠMT	207,45
	Národní plán obnovy – prevence digitální propasti	MŠMT	262,00
11. základní škola Plzeň, Baarova 31, příspěvková organizace (IČO: 68784571)	Národní plán obnovy - doučování	MŠMT	137,38
	Národní plán obnovy – prevence digitální propasti	MŠMT	109,00
13. základní škola Plzeň, Habrmannova 45, příspěvková organizace (IČO: 69971901)	Národní plán obnovy – digitální učební pomůcky	MŠMT	506,00
	Národní plán obnovy - doučování	MŠMT	114,35
	Národní plán obnovy – prevence digitální propasti	MŠMT	355,00
14. základní škola Plzeň, Zábělská 25, příspěvková organizace (IČO: 68784643)	Národní plán obnovy – digitální učební pomůcky	MŠMT	619,00
	Národní plán obnovy - doučování	MŠMT	341,38
	Národní plán obnovy – prevence digitální propasti	MŠMT	151,00
15. základní škola Plzeň, Terezie Brzkové 33-35, příspěvková organizace (IČO: 68784619)	Národní plán obnovy - doučování	MŠMT	172,83
	Národní plán obnovy – prevence digitální propasti	MŠMT	174,00
16. mateřská škola Plzeň, Korandova 11, příspěvková organizace (IČO: 70941025)	Národní plán obnovy – digitální učební pomůcky	MŠMT	32,00
16. základní škola a mateřská škola Plzeň, Americká třída 30, příspěvková organizace (IČO: 68784597)	Národní plán obnovy – digitální učební pomůcky	MŠMT	399,00
	Národní plán obnovy - doučování	MŠMT	252,60
16. základní škola a mateřská škola Plzeň, Americká třída 30, příspěvková organizace (IČO: 68784597)	Národní plán obnovy – prevence digitální propasti	MŠMT	458,00
17. mateřská škola Plzeň, Čapkovo náměstí 4, příspěvková organizace (IČO: 70940631)	Národní plán obnovy – digitální učební pomůcky	MŠMT	81,60
17. základní škola a mateřská škola Plzeň, Malická 1, příspěvková organizace (IČO: 68784562)	Národní plán obnovy – digitální učební pomůcky	MŠMT	415,00
	Národní plán obnovy - doučování	MŠMT	47,75



Účelové prostředky poskytnuté prostřednictvím Plzeňského kraje školským organizacím zřizovaných obcemi (bez přímých výdajů na školství - UZ 33353) - dle jednotlivých obcí s rozšířenou působností (v tis. Kč)

Období	2022
---------------	------

Organizace	Účel	Poskytovatel	Čerpání
17. základní škola a mateřská škola Plzeň, Malická 1, příspěvková organizace (IČO: 68784562)	Národní plán obnovy – prevence digitální propasti	MŠMT	205,00
2. mateřská škola Plzeň, U Hvězdárny 26, příspěvková organizace (IČO: 70940720)	Národní plán obnovy – digitální učební pomůcky	MŠMT	32,00
2. základní škola Plzeň, Schwarzova 20, příspěvková organizace (IČO: 66362563)	Národní plán obnovy - doučování	MŠMT	177,78
	Národní plán obnovy – prevence digitální propasti	MŠMT	101,00
20. základní škola Plzeň, Brojova 13, příspěvková organizace (IČO: 69972150)	Národní plán obnovy - doučování	MŠMT	289,48
	Národní plán obnovy – prevence digitální propasti	MŠMT	91,00
21. mateřská škola Plzeň, Na Celchu 33, příspěvková organizace (IČO: 70941068)	Národní plán obnovy – digitální učební pomůcky	MŠMT	52,00
21. základní škola Plzeň, Slovanská alej 13, příspěvková organizace (IČO: 66362521)	Národní plán obnovy - doučování	MŠMT	241,15
	Národní plán obnovy – prevence digitální propasti	MŠMT	131,00
22. mateřská škola Plzeň, Z.Wintra 19, příspěvková organizace (IČO: 70940924)	Národní plán obnovy – digitální učební pomůcky	MŠMT	100,80
22. základní škola Plzeň, Na Dlouhých 49, příspěvková organizace (IČO: 70837813)	Národní plán obnovy – digitální učební pomůcky	MŠMT	717,00
	Národní plán obnovy - doučování	MŠMT	174,35
	Národní plán obnovy – prevence digitální propasti	MŠMT	219,00
23. mateřská škola Plzeň, Topolová 3, příspěvková organizace (IČO: 70940738)	Národní plán obnovy – digitální učební pomůcky	MŠMT	70,40
24. mateřská škola Plzeň, Schwarzova 4, příspěvková organizace (IČO: 70940851)	Národní plán obnovy – digitální učební pomůcky	MŠMT	50,40
25. mateřská škola Plzeň, Ruská 83, příspěvková organizace (IČO: 70940860)	Národní plán obnovy – digitální učební pomůcky	MŠMT	88,00
25. základní škola Plzeň, Chválenická 17, příspěvková organizace (IČO: 69972141)	Národní plán obnovy – digitální učební pomůcky	MŠMT	898,00
	Národní plán obnovy - doučování	MŠMT	153,90



Účelové prostředky poskytnuté prostřednictvím Plzeňského kraje školským organizacím zřizovaných obcemi (bez přímých výdajů na školství - UZ 33353) - dle jednotlivých obcí s rozšířenou působností (v tis. Kč)

Období	2022
---------------	------

Organizace	Účel	Poskytovatel	Čerpání
25. základní škola Plzeň, Chválenická 17, příspěvková organizace (IČO: 69972141)	Národní plán obnovy – prevence digitální propasti	MŠMT	144,00
26. základní škola Plzeň, Skupova 22, příspěvková organizace (IČO: 70879834)	Národní plán obnovy – digitální učební pomůcky	MŠMT	625,00
	Národní plán obnovy - doučování	MŠMT	167,70
	Národní plán obnovy – prevence digitální propasti	MŠMT	104,00
27. mateřská škola Plzeň, Dvořákova 4, příspěvková organizace (IČO: 70941319)	Národní plán obnovy – digitální učební pomůcky	MŠMT	72,00
28. základní škola Plzeň, Rodinná 39, příspěvková organizace (IČO: 70880026)	Národní plán obnovy – digitální učební pomůcky	MŠMT	610,00
	Národní plán obnovy - doučování	MŠMT	201,85
	Národní plán obnovy – prevence digitální propasti	MŠMT	151,00
31. mateřská škola Plzeň, Spojovací 7, příspěvková organizace (IČO: 70940681)	Národní plán obnovy – digitální učební pomůcky	MŠMT	64,00
31. základní škola Plzeň, E. Krásnohorské 10, příspěvková organizace (IČO: 70879443)	Národní plán obnovy – digitální učební pomůcky	MŠMT	818,00
	Národní plán obnovy - doučování	MŠMT	120,70
	Národní plán obnovy – prevence digitální propasti	MŠMT	134,00
32. mateřská škola Plzeň, Resslova 22, příspěvková organizace (IČO: 70940827)	Národní plán obnovy – digitální učební pomůcky	MŠMT	66,40
33. mateřská škola Plzeň, Kyšická 51, příspěvková organizace (IČO: 70940941)	Národní plán obnovy – digitální učební pomůcky	MŠMT	31,20
33. základní škola Plzeň, T. Brzkové 31, příspěvková organizace (IČO: 49777548)	Národní plán obnovy - doučování	MŠMT	114,10
	Národní plán obnovy – prevence digitální propasti	MŠMT	91,00
34. základní škola Plzeň, Gerská 32, příspěvková organizace (IČO: 66362504)	Národní plán obnovy – digitální učební pomůcky	MŠMT	454,00
	Národní plán obnovy - doučování	MŠMT	108,90
34. základní škola Plzeň, Gerská 32, příspěvková organizace (IČO: 66362504)	Národní plán obnovy – prevence digitální propasti	MŠMT	143,00
37. mateřská škola Plzeň, Barvínkova 18, příspěvková organizace (IČO: 70940746)	Národní plán obnovy – digitální učební pomůcky	MŠMT	32,80



Účelové prostředky poskytnuté prostřednictvím Plzeňského kraje školským organizacím zřizovaných obcemi (bez přímých výdajů na školství - UZ 33353) - dle jednotlivých obcí s rozšířenou působností (v tis. Kč)

Období	2022
---------------	------

Organizace	Účel	Poskytovatel	Čerpání
38. mateřská škola Plzeň, Spojovací 14, příspěvková organizace (IČO: 70941084)	Národní plán obnovy – digitální učební pomůcky	MŠMT	48,00
4. základní škola Plzeň, Kralovická 12, příspěvková organizace (IČO: 49777530)	Národní plán obnovy – digitální učební pomůcky	MŠMT	727,00
	Národní plán obnovy - doučování	MŠMT	365,60
	Národní plán obnovy – prevence digitální propasti	MŠMT	174,00
44. mateřská škola Plzeň, Tomanova 3, 5, příspěvková organizace (IČO: 70940932)	Národní plán obnovy – digitální učební pomůcky	MŠMT	49,60
46. mateřská škola Plzeň, Fibichova 4, příspěvková organizace (IČO: 70941041)	Národní plán obnovy – digitální učební pomůcky	MŠMT	32,00
49. mateřská škola Plzeň, Puškinova 5, příspěvková organizace (IČO: 70941017)	Národní plán obnovy – digitální učební pomůcky	MŠMT	50,40
5. mateřská škola Plzeň, Zelenohorská 25, příspěvková organizace (IČO: 70940673)	Národní plán obnovy – digitální učební pomůcky	MŠMT	83,20
50. mateřská škola Plzeň, Družby 4, příspěvková organizace (IČO: 70940991)	Národní plán obnovy – digitální učební pomůcky	MŠMT	69,60
51. mateřská škola Plzeň, Částkova 6, příspěvková organizace (IČO: 70940801)	Národní plán obnovy – digitální učební pomůcky	MŠMT	80,00
54. mateřská škola Plzeň, Staniční 72, příspěvková organizace (IČO: 70940959)	Národní plán obnovy – digitální učební pomůcky	MŠMT	140,80
55. mateřská škola Plzeň, Mandlova 6, příspěvková organizace (IČO: 70941581)	Národní plán obnovy – digitální učební pomůcky	MŠMT	130,40
56. mateřská škola Plzeň, Budilovo náměstí 72, příspěvková organizace (IČO: 70941157)	Národní plán obnovy – digitální učební pomůcky	MŠMT	64,00
57. mateřská škola Plzeň, Nad Dalmatinkou 1, příspěvková organizace (IČO: 70940975)	Národní plán obnovy – digitální učební pomůcky	MŠMT	104,00
6. mateřská škola Plzeň, Republikánská 25, příspěvková organizace (IČO: 70941033)	Národní plán obnovy – digitální učební pomůcky	MŠMT	70,40
60. mateřská škola Plzeň, Manětínská 37, příspěvková organizace (IČO: 70940908)	Národní plán obnovy – digitální učební pomůcky	MŠMT	68,80
61. mateřská škola Plzeň, Nade Mží 3, příspěvková organizace (IČO: 70941513)	Národní plán obnovy – digitální učební pomůcky	MŠMT	93,60



Účelové prostředky poskytnuté prostřednictvím Plzeňského kraje školským organizacím zřizovaných obcemi (bez přímých výdajů na školství - UZ 33353) - dle jednotlivých obcí s rozšířenou působností (v tis. Kč)

Období	2022
---------------	------

Organizace	Účel	Poskytovatel	Čerpání
63. mateřská škola Plzeň, Lábkova 30, příspěvková organizace (IČO: 70941521)	Národní plán obnovy – digitální učební pomůcky	MŠMT	153,60
64. mateřská škola Plzeň, Pod Chlumem 3, příspěvková organizace (IČO: 70941505)	Národní plán obnovy – digitální učební pomůcky	MŠMT	140,00
7. mateřská škola Plzeň, Kralovická 35, příspěvková organizace (IČO: 70941238)	Národní plán obnovy – digitální učební pomůcky	MŠMT	168,00
7. základní škola a mateřská škola Plzeň, Brněnská 36, příspěvková organizace (IČO: 49777505)	Národní plán obnovy – digitální učební pomůcky	MŠMT	606,00
	Národní plán obnovy - doučování	MŠMT	125,25
	Národní plán obnovy – prevence digitální propasti	MŠMT	96,00
70. mateřská škola Plzeň, Waltrova 26, příspěvková organizace (IČO: 70940983)	Národní plán obnovy – digitální učební pomůcky	MŠMT	83,20
78. mateřská škola Plzeň, Sokolovská 30, příspěvková organizace (IČO: 70941289)	Národní plán obnovy – digitální učební pomůcky	MŠMT	125,60
80. mateřská škola Plzeň, Úslavská 80, příspěvková organizace (IČO: 70940703)	Národní plán obnovy – digitální učební pomůcky	MŠMT	52,00
81. mateřská škola Plzeň, Hodonínská 53, příspěvková organizace (IČO: 70940967)	Národní plán obnovy – digitální učební pomůcky	MŠMT	84,80
87. mateřská škola Plzeň, Komenského 46, příspěvková organizace (IČO: 70940916)	Národní plán obnovy – digitální učební pomůcky	MŠMT	134,40
89. mateřská škola Plzeň, Habrová 8, příspěvková organizace (IČO: 70940690)	Národní plán obnovy – digitální učební pomůcky	MŠMT	76,80
90. mateřská škola Plzeň, Západní 7, příspěvková organizace (IČO: 70940894)	Národní plán obnovy – digitální učební pomůcky	MŠMT	99,20
91. mateřská škola Plzeň, Jesenická 11, příspěvková organizace (IČO: 70940878)	Národní plán obnovy – digitální učební pomůcky	MŠMT	144,00
Benešova základní škola a mateřská škola Plzeň, Doudlevecká 35, příspěvková organizace (IČO: 70879761)	Národní plán obnovy – digitální učební pomůcky	MŠMT	463,20
Benešova základní škola a mateřská škola Plzeň, Doudlevecká 35, příspěvková organizace (IČO: 70879761)	Národní plán obnovy - doučování	MŠMT	215,93



Účelové prostředky poskytnuté prostřednictvím Plzeňského kraje školským organizacím zřizovaných obcemi (bez přímých výdajů na školství - UZ 33353) - dle jednotlivých obcí s rozšířenou působností (v tis. Kč)

Období	2022
---------------	------

Organizace	Účel	Poskytovatel	Čerpání
Benešova základní škola a mateřská škola Plzeň, Doudlevecká 35, příspěvková organizace (IČO: 70879761)	Národní plán obnovy – prevence digitální propasti	MŠMT	101,00
Bolevecká základní škola Plzeň, nám. Odboje 18, příspěvková organizace (IČO: 49777581)	Národní plán obnovy – digitální učební pomůcky	MŠMT	431,00
	Národní plán obnovy - doučování	MŠMT	90,58
	Národní plán obnovy – prevence digitální propasti	MŠMT	110,00
Masarykova základní škola Plzeň, Jiráskovo náměstí 10, příspěvková organizace (IČO: 68784589)	Národní plán obnovy – digitální učební pomůcky	MŠMT	471,00
	Národní plán obnovy - doučování	MŠMT	352,63
	Národní plán obnovy – prevence digitální propasti	MŠMT	272,00
Mateřská škola Plzeň - Křimice, Vochovská 25, příspěvková organizace (IČO: 73739391)	Národní plán obnovy – digitální učební pomůcky	MŠMT	48,00
Mateřská škola Plzeň-Lhota, Ke Křížku 19, příspěvková organizace (IČO: 06034551)	Národní plán obnovy – digitální učební pomůcky	MŠMT	32,00
Tyršova základní škola a mateřská škola Plzeň, U Školy 7, příspěvková organizace (IČO: 70878951)	Národní plán obnovy – digitální učební pomůcky	MŠMT	193,00
	Národní plán obnovy - doučování	MŠMT	102,38
	Národní plán obnovy – prevence digitální propasti	MŠMT	73,00
Základní škola a mateřská škola Plzeň - Božkov, Vřesinská 17, příspěvková organizace (IČO: 70879214)	Národní plán obnovy – digitální učební pomůcky	MŠMT	144,60
	Národní plán obnovy - doučování	MŠMT	47,13
	Národní plán obnovy – prevence digitální propasti	MŠMT	60,00
Základní škola Plzeň - Újezd, Národní 1, příspěvková organizace (IČO: 70880093)	Národní plán obnovy – digitální učební pomůcky	MŠMT	117,00
	Národní plán obnovy - doučování	MŠMT	11,30
	Národní plán obnovy – prevence digitální propasti	MŠMT	38,00
Celkem ORP Plzeň			21 560,75
ORP Přeštice			
Mateřská škola Borovy, příspěvková organizace (IČO: 75006740)	Národní plán obnovy – digitální učební pomůcky	MŠMT	18,40



Účelové prostředky poskytnuté prostřednictvím Plzeňského kraje školským organizacím zřizovaných obcemi (bez přímých výdajů na školství - UZ 33353) - dle jednotlivých obcí s rozšířenou působností (v tis. Kč)

Období	2022
---------------	------

Organizace	Účel	Poskytovatel	Čerpání
Mateřská škola Chlumčany, okres Plzeň-jih (IČO: 70833851)	Národní plán obnovy – digitální učební pomůcky	MŠMT	49,60
Mateřská škola Merklín, okres Plzeň-jih (IČO: 70971561)	Národní plán obnovy – digitální učební pomůcky	MŠMT	64,00
Mateřská škola Oplot, okres Plzeň-jih, příspěvková organizace (IČO: 70989141)	Národní plán obnovy – digitální učební pomůcky	MŠMT	16,80
Mateřská škola Přeštice, Dukelská 959, okres Plzeň-jih (IČO: 49181939)	Národní plán obnovy – digitální učební pomůcky	MŠMT	115,20
Mateřská škola Přeštice, Gagarinova 202, okres Plzeň-jih (IČO: 70946833)	Národní plán obnovy – digitální učební pomůcky	MŠMT	51,20
Mateřská škola Příchovice, okres Plzeň-jih (IČO: 75006197)	Národní plán obnovy – digitální učební pomůcky	MŠMT	32,00
Mateřská škola Soběkury, příspěvková organizace (IČO: 11701790)	Národní plán obnovy – digitální učební pomůcky	MŠMT	19,20
Mateřská škola Štěnovice, okres Plzeň-jih (IČO: 70922799)	Národní plán obnovy – digitální učební pomůcky	MŠMT	100,00
Základní škola a mateřská škola Dolní Lukavice, okres Plzeň-jih, příspěvková organizace (IČO: 75005689)	Národní plán obnovy – digitální učební pomůcky	MŠMT	101,00
	Národní plán obnovy - doučování	MŠMT	5,85
	Národní plán obnovy – prevence digitální propasti	MŠMT	27,00
Základní škola a Mateřská škola Horšice, příspěvková organizace (IČO: 60611871)	Národní plán obnovy – digitální učební pomůcky	MŠMT	16,00
	Národní plán obnovy - doučování	MŠMT	25,53
	Národní plán obnovy – prevence digitální propasti	MŠMT	12,00
Základní škola a mateřská škola Lužany, okres Plzeň-jih, příspěvková organizace (IČO: 60610891)	Národní plán obnovy – digitální učební pomůcky	MŠMT	38,00
	Národní plán obnovy - doučování	MŠMT	26,35
	Národní plán obnovy – prevence digitální propasti	MŠMT	17,00
Základní škola a mateřská škola Řenče, okres Plzeň-jih, příspěvková organizace (IČO: 60611910)	Národní plán obnovy – digitální učební pomůcky	MŠMT	20,80
	Národní plán obnovy - doučování	MŠMT	6,25
	Národní plán obnovy – prevence digitální propasti	MŠMT	15,00



Účelové prostředky poskytnuté prostřednictvím Plzeňského kraje školským organizacím zřizovaných obcemi (bez přímých výdajů na školství - UZ 33353) - dle jednotlivých obcí s rozšířenou působností (v tis. Kč)

Období	2022
---------------	------

Organizace	Účel	Poskytovatel	Čerpání
Základní škola a mateřská škola Skočice, okres Plzeň-jih, příspěvková organizace (IČO: 75005671)	Národní plán obnovy – digitální učební pomůcky	MŠMT	43,00
	Národní plán obnovy - doučování	MŠMT	6,90
	Národní plán obnovy – prevence digitální propasti	MŠMT	11,00
Základní škola Chlumčany, okres Plzeň-jih (IČO: 70832838)	Národní plán obnovy – digitální učební pomůcky	MŠMT	200,00
Základní škola Chlumčany, okres Plzeň-jih (IČO: 70832838)	Národní plán obnovy - doučování	MŠMT	112,90
	Národní plán obnovy – prevence digitální propasti	MŠMT	134,00
Základní škola Josefa Hlávky Přeštice (IČO: 49181891)	Národní plán obnovy - doučování	MŠMT	10,45
	Národní plán obnovy – prevence digitální propasti	MŠMT	80,00
Základní škola Merklín, okres Plzeň-jih (IČO: 70970777)	Národní plán obnovy - doučování	MŠMT	36,55
	Národní plán obnovy – prevence digitální propasti	MŠMT	43,00
Základní škola Štěnovice, okres Plzeň-jih (IČO: 70923311)	Národní plán obnovy – digitální učební pomůcky	MŠMT	539,00
	Národní plán obnovy - doučování	MŠMT	94,80
	Národní plán obnovy – prevence digitální propasti	MŠMT	68,00
Celkem ORP Přeštice			2 156,78
ORP Rokycany			
EKO mateřská škola Dobřív, okres Rokycany, příspěvková organizace (IČO: 60610301)	Národní plán obnovy – digitální učební pomůcky	MŠMT	33,60
Mateřská škola Kameňáček Kamenný Újezd, příspěvková organizace (IČO: 06170480)	Národní plán obnovy – digitální učební pomůcky	MŠMT	18,40
Mateřská škola Litohlavy, okres Rokycany, příspěvková organizace (IČO: 75006944)	Národní plán obnovy – digitální učební pomůcky	MŠMT	17,60
Mateřská škola Příkosice, okres Rokycany, příspěvková organizace (IČO: 70983691)	Národní plán obnovy – digitální učební pomůcky	MŠMT	18,40
Mateřská škola Ráček Raková, příspěvková organizace (IČO: 71294741)	Národní plán obnovy – digitální učební pomůcky	MŠMT	16,00
Mateřská škola Rokycany, Školní ulice 642, příspěvková organizace (IČO: 70981434)	Národní plán obnovy – digitální učební pomůcky	MŠMT	208,00



Účelové prostředky poskytnuté prostřednictvím Plzeňského kraje školským organizacím zřizovaných obcemi (bez přímých výdajů na školství - UZ 33353) - dle jednotlivých obcí s rozšířenou působností (v tis. Kč)

Období	2022
---------------	------

Organizace	Účel	Poskytovatel	Čerpání
Mateřská škola Rokycany, U Saské brány, příspěvková organizace (IČO: 70981426)	Národní plán obnovy – digitální učební pomůcky	MŠMT	176,00
Mateřská škola Sluníčko Mýto, okres Rokycany, příspěvková organizace (IČO: 60610174)	Národní plán obnovy – digitální učební pomůcky	MŠMT	48,00
Mateřská škola Strašice, okres Rokycany (IČO: 60610468)	Národní plán obnovy – digitální učební pomůcky	MŠMT	64,00
Mateřská škola Zbiroh, okres Rokycany, příspěvková organizace (IČO: 70997250)	Národní plán obnovy – digitální učební pomůcky	MŠMT	66,40
Základní škola a Mateřská škola Ejpvovice, okres Rokycany, příspěvková organizace (IČO: 75011026)	Národní plán obnovy – digitální učební pomůcky	MŠMT	70,40
	Národní plán obnovy - doučování	MŠMT	9,83
	Národní plán obnovy – prevence digitální propasti	MŠMT	15,00
Základní škola a Mateřská škola Holoubkov, okres Rokycany, příspěvková organizace (IČO: 70982732)	Národní plán obnovy – digitální učební pomůcky	MŠMT	125,40
	Národní plán obnovy - doučování	MŠMT	46,93
	Národní plán obnovy – prevence digitální propasti	MŠMT	51,00
Základní škola a Mateřská škola Hrádek, okres Rokycany (IČO: 75006120)	Národní plán obnovy – digitální učební pomůcky	MŠMT	63,20
	Národní plán obnovy - doučování	MŠMT	4,80
	Národní plán obnovy – prevence digitální propasti	MŠMT	83,00
Základní škola a Mateřská škola Cheznovice, okres Rokycany, příspěvková organizace (IČO: 69983411)	Národní plán obnovy – digitální učební pomůcky	MŠMT	66,80
	Národní plán obnovy - doučování	MŠMT	8,10
	Národní plán obnovy – prevence digitální propasti	MŠMT	18,00
Základní škola a Mateřská škola Kařez, příspěvková organizace (IČO: 75006995)	Národní plán obnovy – digitální učební pomůcky	MŠMT	63,80
	Národní plán obnovy - doučování	MŠMT	43,18
	Národní plán obnovy – prevence digitální propasti	MŠMT	21,00
Základní škola a mateřská škola Mirošov, příspěvková organizace (IČO: 70995656)	Národní plán obnovy – digitální učební pomůcky	MŠMT	336,60
	Národní plán obnovy - doučování	MŠMT	100,95



Účelové prostředky poskytnuté prostřednictvím Plzeňského kraje školským organizacím zřizovaných obcemi (bez přímých výdajů na školství - UZ 33353) - dle jednotlivých obcí s rozšířenou působností (v tis. Kč)

Období	2022
---------------	------

Organizace	Účel	Poskytovatel	Čerpání
Základní škola a mateřská škola Mirošov, příspěvková organizace (IČO: 70995656)	Národní plán obnovy – prevence digitální propasti	MŠMT	94,00
Základní škola a Mateřská škola Mlečice, příspěvková organizace (IČO: 60610069)	Národní plán obnovy – digitální učební pomůcky	MŠMT	73,40
	Národní plán obnovy - doučování	MŠMT	26,18
	Národní plán obnovy – prevence digitální propasti	MŠMT	18,00
Základní škola a Mateřská škola Osek, okres Rokycany, příspěvková organizace (IČO: 60610417)	Národní plán obnovy – digitální učební pomůcky	MŠMT	154,20
	Národní plán obnovy - doučování	MŠMT	55,30
Základní škola a Mateřská škola Osek, okres Rokycany, příspěvková organizace (IČO: 60610417)	Národní plán obnovy – prevence digitální propasti	MŠMT	58,00
Základní škola a Mateřská škola Radnice, příspěvková organizace (IČO: 73740641)	Národní plán obnovy – digitální učební pomůcky	MŠMT	47,20
	Národní plán obnovy - doučování	MŠMT	23,40
	Národní plán obnovy – prevence digitální propasti	MŠMT	151,00
Základní škola a mateřská škola Stupno, příspěvková organizace (IČO: 69983909)	Národní plán obnovy – digitální učební pomůcky	MŠMT	320,80
	Národní plán obnovy - doučování	MŠMT	50,20
	Národní plán obnovy – prevence digitální propasti	MŠMT	35,00
Základní škola a Mateřská škola Volduchy, příspěvková organizace (IČO: 70998361)	Národní plán obnovy – digitální učební pomůcky	MŠMT	203,00
	Národní plán obnovy - doučování	MŠMT	99,50
	Národní plán obnovy – prevence digitální propasti	MŠMT	76,00
Základní škola Dobřív, okres Rokycany (IČO: 60610077)	Národní plán obnovy – digitální učební pomůcky	MŠMT	59,00
	Národní plán obnovy - doučování	MŠMT	58,48
	Národní plán obnovy – prevence digitální propasti	MŠMT	43,00
Základní škola J. V. Sládka Zbiroh, příspěvková organizace (IČO: 70996032)	Národní plán obnovy – digitální učební pomůcky	MŠMT	372,00
	Národní plán obnovy - doučování	MŠMT	164,68
	Národní plán obnovy – prevence digitální propasti	MŠMT	187,00



Účelové prostředky poskytnuté prostřednictvím Plzeňského kraje školským organizacím zřizovaných obcemi (bez přímých výdajů na školství - UZ 33353) - dle jednotlivých obcí s rozšířenou působností (v tis. Kč)

Období	2022
---------------	------

Organizace	Účel	Poskytovatel	Čerpání
Základní škola Jižní předměstí Rokycany, příspěvková organizace (IČO: 70981469)	Národní plán obnovy – digitální učební pomůcky	MŠMT	757,00
	Národní plán obnovy - doučování	MŠMT	244,50
	Národní plán obnovy – prevence digitální propasti	MŠMT	286,00
Základní škola Karla Vokáče Strašice, okres Rokycany (IČO: 47694815)	Národní plán obnovy - doučování	MŠMT	56,58
	Národní plán obnovy – prevence digitální propasti	MŠMT	166,00
Základní škola Mýto, okres Rokycany, příspěvková organizace (IČO: 60610166)	Národní plán obnovy – digitální učební pomůcky	MŠMT	230,00
	Národní plán obnovy - doučování	MŠMT	92,83
	Národní plán obnovy – prevence digitální propasti	MŠMT	34,00
Základní škola Rokycany, ulice Míru 64, příspěvková organizace (IČO: 70981442)	Národní plán obnovy – digitální učební pomůcky	MŠMT	371,00
	Národní plán obnovy - doučování	MŠMT	224,50
	Národní plán obnovy – prevence digitální propasti	MŠMT	299,00
Základní škola T. G. Masaryka Rokycany, příspěvková organizace (IČO: 70981451)	Národní plán obnovy – digitální učební pomůcky	MŠMT	459,00
	Národní plán obnovy - doučování	MŠMT	172,95
	Národní plán obnovy – prevence digitální propasti	MŠMT	79,00
Základní škola Veselá, okres Rokycany (IČO: 70994587)	Národní plán obnovy - doučování	MŠMT	10,70
	Národní plán obnovy – prevence digitální propasti	MŠMT	25,00
Celkem ORP Rokycany			7 671,75
ORP Stod			
Mateřská škola Dnešice, okres Plzeň-jih, příspěvková organizace (IČO: 70995851)	Národní plán obnovy – digitální učební pomůcky	MŠMT	18,40
Mateřská škola Dobřany, okres Plzeň-jih, příspěvková organizace (IČO: 75006731)	Národní plán obnovy – digitální učební pomůcky	MŠMT	196,00
Mateřská škola Holýšov (IČO: 69976058)	Národní plán obnovy – digitální učební pomůcky	MŠMT	136,80
Mateřská škola Chotěšov, okres Plzeň-jih, příspěvková organizace (IČO: 70947716)	Národní plán obnovy – digitální učební pomůcky	MŠMT	80,00



Účelové prostředky poskytnuté prostřednictvím Plzeňského kraje školským organizacím zřizovaných obcemi (bez přímých výdajů na školství - UZ 33353) - dle jednotlivých obcí s rozšířenou působností (v tis. Kč)

Období	2022
---------------	------

Organizace	Účel	Poskytovatel	Čerpání
Mateřská škola Kvíčovice, okres Domažlice, příspěvková organizace (IČO: 75006588)	Národní plán obnovy – digitální učební pomůcky	MŠMT	32,00
Základní škola a Mateřská škola Hradec (IČO: 71004556)	Národní plán obnovy – digitální učební pomůcky	MŠMT	16,00
	Národní plán obnovy - doučování	MŠMT	38,15
	Národní plán obnovy – prevence digitální propasti	MŠMT	22,00
Základní škola a mateřská škola Stod, příspěvková organizace (IČO: 70831815)	Národní plán obnovy – digitální učební pomůcky	MŠMT	585,00
	Národní plán obnovy - doučování	MŠMT	182,75
	Národní plán obnovy – prevence digitální propasti	MŠMT	176,00
Základní škola Holýšov, okres Domažlice (IČO: 48342165)	Národní plán obnovy - doučování	MŠMT	228,30
	Národní plán obnovy – prevence digitální propasti	MŠMT	256,00
Základní škola Chotěšov, okres Plzeň-jih, příspěvková organizace (IČO: 75006707)	Národní plán obnovy – digitální učební pomůcky	MŠMT	248,00
	Národní plán obnovy - doučování	MŠMT	131,30
	Národní plán obnovy – prevence digitální propasti	MŠMT	50,00
Celkem ORP Stod			2 396,70
ORP Stříbro			
Mateřská škola Černošín, okres Tachov, příspěvková organizace (IČO: 70998744)	Národní plán obnovy – digitální učební pomůcky	MŠMT	32,00
Mateřská škola Erpužice, okres Tachov (IČO: 60611766)	Národní plán obnovy – digitální učební pomůcky	MŠMT	18,40
Mateřská škola Kladruby, okres Tachov, příspěvková organizace (IČO: 60611642)	Národní plán obnovy – digitální učební pomůcky	MŠMT	40,00
Mateřská škola Konstantinovy Lázně, okres Tachov, příspěvková organizace (IČO: 70992797)	Národní plán obnovy – digitální učební pomůcky	MŠMT	40,00
Mateřská škola Kostelec, okres Tachov, příspěvková organizace (IČO: 69983313)	Národní plán obnovy – digitální učební pomůcky	MŠMT	48,00
Mateřská škola Stříbro, příspěvková organizace (IČO: 70937621)	Národní plán obnovy – digitální učební pomůcky	MŠMT	186,40
Mateřská škola Záchlumí, okres Tachov, příspěvková organizace (IČO: 13975285)	Národní plán obnovy – digitální učební pomůcky	MŠMT	16,00



Účelové prostředky poskytnuté prostřednictvím Plzeňského kraje školským organizacím zřizovaných obcemi (bez přímých výdajů na školství - UZ 33353) - dle jednotlivých obcí s rozšířenou působností (v tis. Kč)

Období	2022
---------------	------

Organizace	Účel	Poskytovatel	Čerpání
Základní škola a Mateřská škola Svojšín, příspěvková organizace (IČO: 70993190)	Národní plán obnovy – digitální učební pomůcky	MŠMT	17,60
	Národní plán obnovy - doučování	MŠMT	28,25
	Národní plán obnovy – prevence digitální propasti	MŠMT	19,00
Základní škola Černošín, okres Tachov, příspěvková organizace (IČO: 70998736)	Národní plán obnovy - doučování	MŠMT	82,00
	Národní plán obnovy – prevence digitální propasti	MŠMT	62,00
Základní škola Kladruby, okres Tachov (IČO: 60611634)	Národní plán obnovy - doučování	MŠMT	96,63
	Národní plán obnovy – prevence digitální propasti	MŠMT	37,00
Základní škola Konstantinovy Lázně, okres Tachov, příspěvková organizace (IČO: 70992789)	Národní plán obnovy – digitální učební pomůcky	MŠMT	45,00
	Národní plán obnovy - doučování	MŠMT	13,40
	Národní plán obnovy – prevence digitální propasti	MŠMT	31,00
Základní škola Stříbro, Gagarinova 1039, příspěvková organizace (IČO: 70937613)	Národní plán obnovy – digitální učební pomůcky	MŠMT	521,00
	Národní plán obnovy - doučování	MŠMT	46,80
	Národní plán obnovy – prevence digitální propasti	MŠMT	88,00
Základní škola Stříbro, Mánesova 485, příspěvková organizace (IČO: 70937605)	Národní plán obnovy – digitální učební pomůcky	MŠMT	355,00
	Národní plán obnovy - doučování	MŠMT	79,35
	Národní plán obnovy – prevence digitální propasti	MŠMT	163,00
Základní škola Záchlumí, okres Tachov, příspěvková organizace (IČO: 70982422)	Národní plán obnovy – digitální učební pomůcky	MŠMT	10,00
	Národní plán obnovy - doučování	MŠMT	6,25
	Národní plán obnovy – prevence digitální propasti	MŠMT	5,00
Základní škola, Mateřská škola a Základní umělecká škola Bezdrůžice, příspěvková organizace (IČO: 75007126)	Národní plán obnovy – digitální učební pomůcky	MŠMT	32,00
	Národní plán obnovy - doučování	MŠMT	100,05
	Národní plán obnovy – prevence digitální propasti	MŠMT	121,00
Celkem ORP Stříbro			2 340,13
ORP Sušice			



Účelové prostředky poskytnuté prostřednictvím Plzeňského kraje školským organizacím zřizovaných obcemi (bez přímých výdajů na školství - UZ 33353) - dle jednotlivých obcí s rozšířenou působností (v tis. Kč)

Období	2022
---------------	------

Organizace	Účel	Poskytovatel	Čerpání
Mateřská škola Hartmanice, příspěvková organizace (IČO: 72550040)	Národní plán obnovy – digitální učební pomůcky	MŠMT	32,00
Mateřská škola Rabí, okres Klatovy, příspěvková organizace (IČO: 69983861)	Národní plán obnovy – digitální učební pomůcky	MŠMT	19,20
Mateřská škola Sušice, Smetanova 1095, okres Klatovy, příspěvková organizace (IČO: 60610361)	Národní plán obnovy – digitální učební pomůcky	MŠMT	118,40
Mateřská škola Sušice, Tylova 920, okres Klatovy, příspěvková organizace (IČO: 60610379)	Národní plán obnovy – digitální učební pomůcky	MŠMT	99,20
Mateřská škola Žichovice, okres Klatovy (IČO: 60610727)	Národní plán obnovy – digitální učební pomůcky	MŠMT	18,40
Základní škola a mateřská škola Dlouhá Ves, příspěvková organizace (IČO: 60610760)	Národní plán obnovy – digitální učební pomůcky	MŠMT	43,00
	Národní plán obnovy - doučování	MŠMT	13,63
	Národní plán obnovy – prevence digitální propasti	MŠMT	10,00
Základní škola a mateřská škola Hlavňovice, okres Klatovy, příspěvková organizace (IČO: 69983968)	Národní plán obnovy – digitální učební pomůcky	MŠMT	28,80
	Národní plán obnovy - doučování	MŠMT	3,25
	Národní plán obnovy – prevence digitální propasti	MŠMT	20,00
Základní škola a mateřská škola Hrádek u Sušice, příspěvková organizace (IČO: 61785300)	Národní plán obnovy – digitální učební pomůcky	MŠMT	83,40
	Národní plán obnovy - doučování	MŠMT	4,75
	Národní plán obnovy – prevence digitální propasti	MŠMT	28,00
Základní škola a Mateřská škola Kolinec, příspěvková organizace (IČO: 49212222)	Národní plán obnovy – digitální učební pomůcky	MŠMT	32,00
	Národní plán obnovy - doučování	MŠMT	75,50
	Národní plán obnovy – prevence digitální propasti	MŠMT	56,00
Základní škola a mateřská škola Srní, okres Klatovy, příspěvková organizace (IČO: 70987629)	Národní plán obnovy – digitální učební pomůcky	MŠMT	14,40
	Národní plán obnovy - doučování	MŠMT	7,45
	Národní plán obnovy – prevence digitální propasti	MŠMT	5,00



Účelové prostředky poskytnuté prostřednictvím Plzeňského kraje školským organizacím zřizovaných obcemi (bez přímých výdajů na školství - UZ 33353) - dle jednotlivých obcí s rozšířenou působností (v tis. Kč)

Období	2022
---------------	------

Organizace	Účel	Poskytovatel	Čerpání
Základní škola a mateřská škola Velhartice, příspěvková organizace (IČO: 60611839)	Národní plán obnovy – digitální učební pomůcky	MŠMT	149,20
	Národní plán obnovy - doučování	MŠMT	88,18
	Národní plán obnovy – prevence digitální propasti	MŠMT	71,00
Základní škola a Mateřská škola Žihobce, okres Klatovy (IČO: 60610263)	Národní plán obnovy – digitální učební pomůcky	MŠMT	48,00
	Národní plán obnovy - doučování	MŠMT	51,05
	Národní plán obnovy – prevence digitální propasti	MŠMT	21,00
Základní škola Hartmanice, příspěvková organizace (IČO: 72550031)	Národní plán obnovy – digitální učební pomůcky	MŠMT	27,00
	Národní plán obnovy - doučování	MŠMT	21,60
	Národní plán obnovy – prevence digitální propasti	MŠMT	15,00
Základní škola Sušice, Lerchova ul. 1112, okres Klatovy (IČO: 61750000)	Národní plán obnovy - doučování	MŠMT	170,03
	Národní plán obnovy – prevence digitální propasti	MŠMT	156,00
Základní škola T. G. Masaryka Sušice, Dr. E. Beneše 129, okres Klatovy, příspěvková organizace (IČO: 60610336)	Národní plán obnovy – digitální učební pomůcky	MŠMT	511,00
	Národní plán obnovy - doučování	MŠMT	203,35
	Národní plán obnovy – prevence digitální propasti	MŠMT	242,00
Základní škola Žichovice, okres Klatovy (IČO: 60610719)	Národní plán obnovy – digitální učební pomůcky	MŠMT	45,00
	Národní plán obnovy - doučování	MŠMT	23,03
	Národní plán obnovy – prevence digitální propasti	MŠMT	17,00
Základní škola, Základní umělecká škola a Mateřská škola Kašperské Hory, příspěvková organizace (IČO: 71005501)	Národní plán obnovy – digitální učební pomůcky	MŠMT	240,40
	Národní plán obnovy - doučování	MŠMT	101,30
	Národní plán obnovy – prevence digitální propasti	MŠMT	265,00
Celkem ORP Sušice			3 178,50
ORP Tachov			
Mateřská škola Bor, Borská 500, okres Tachov, příspěvková organizace (IČO: 75005832)	Národní plán obnovy – digitální učební pomůcky	MŠMT	93,60



Účelové prostředky poskytnuté prostřednictvím Plzeňského kraje školským organizacím zřizovaných obcemi (bez přímých výdajů na školství - UZ 33353) - dle jednotlivých obcí s rozšířenou působností (v tis. Kč)

Období	2022
---------------	------

Organizace	Účel	Poskytovatel	Čerpání
Mateřská škola Chodský Újezd, okres Tachov, příspěvková organizace (IČO: 75005425)	Národní plán obnovy – digitální učební pomůcky	MŠMT	32,00
Mateřská škola Lom u Tachova, okres Tachov (IČO: 75005891)	Národní plán obnovy – digitální učební pomůcky	MŠMT	48,00
Mateřská škola Planá, okres Tachov (IČO: 75005611)	Národní plán obnovy – digitální učební pomůcky	MŠMT	128,00
Mateřská škola Přimda, okres Tachov, příspěvková organizace (IČO: 60611618)	Národní plán obnovy – digitální učební pomůcky	MŠMT	33,60
Mateřská škola Rozvadov, okres Tachov, příspěvková organizace (IČO: 60610328)	Národní plán obnovy – digitální učební pomůcky	MŠMT	24,00
Mateřská škola Stráž, okres Tachov, příspěvková organizace (IČO: 70992762)	Národní plán obnovy – digitální učební pomůcky	MŠMT	26,40
Mateřská škola Studánka, okres Tachov, příspěvková organizace (IČO: 75006961)	Národní plán obnovy – digitální učební pomůcky	MŠMT	17,60
Mateřská škola Tachov, Pošumavská 1675, příspěvková organizace (IČO: 75006847)	Národní plán obnovy – digitální učební pomůcky	MŠMT	67,20
Mateřská škola Tachov, Prokopa Velikého 1255, příspěvková organizace (IČO: 75006880)	Národní plán obnovy – digitální učební pomůcky	MŠMT	51,20
Mateřská škola Tachov, Sadová 1356, příspěvková organizace (IČO: 75006871)	Národní plán obnovy – digitální učební pomůcky	MŠMT	31,20
Mateřská škola Tachov, Stadtrodská 1600, příspěvková organizace (IČO: 75006855)	Národní plán obnovy – digitální učební pomůcky	MŠMT	84,00
Mateřská škola Tachov, Tyršova 1546, příspěvková organizace (IČO: 75006863)	Národní plán obnovy – digitální učební pomůcky	MŠMT	51,20
Mateřská škola Tisová, okres Tachov, příspěvková organizace (IČO: 60610549)	Národní plán obnovy – digitální učební pomůcky	MŠMT	19,20
Základní škola a Mateřská škola Halže, příspěvková organizace (IČO: 60610867)	Národní plán obnovy – digitální učební pomůcky	MŠMT	32,00
	Národní plán obnovy - doučování	MŠMT	20,98
	Národní plán obnovy – prevence digitální propasti	MŠMT	17,00
Základní škola a Mateřská škola Hošťka, okres Tachov (IČO: 70995877)	Národní plán obnovy – digitální učební pomůcky	MŠMT	24,20
	Národní plán obnovy - doučování	MŠMT	19,15



Účelové prostředky poskytnuté prostřednictvím Plzeňského kraje školským organizacím zřizovaných obcemi (bez přímých výdajů na školství - UZ 33353) - dle jednotlivých obcí s rozšířenou působností (v tis. Kč)

Období	2022
---------------	------

Organizace	Účel	Poskytovatel	Čerpání
Základní škola a Mateřská škola Hošťka, okres Tachov (IČO: 70995877)	Národní plán obnovy – prevence digitální propasti	MŠMT	8,00
Základní škola a mateřská škola Chodová Planá, okres Tachov, příspěvková organizace (IČO: 75006979)	Národní plán obnovy – digitální učební pomůcky	MŠMT	130,60
	Národní plán obnovy - doučování	MŠMT	62,33
	Národní plán obnovy – prevence digitální propasti	MŠMT	42,00
Základní škola a mateřská škola Lesná, příspěvková organizace (IČO: 75005751)	Národní plán obnovy – digitální učební pomůcky	MŠMT	11,20
	Národní plán obnovy - doučování	MŠMT	21,65
	Národní plán obnovy – prevence digitální propasti	MŠMT	6,00
Základní škola a Mateřská škola Staré Sedliště, příspěvková organizace (IČO: 48327191)	Národní plán obnovy – digitální učební pomůcky	MŠMT	24,00
	Národní plán obnovy - doučování	MŠMT	99,75
	Národní plán obnovy – prevence digitální propasti	MŠMT	117,00
Základní škola Bor, okres Tachov, příspěvková organizace (IČO: 75005824)	Národní plán obnovy – digitální učební pomůcky	MŠMT	406,00
	Národní plán obnovy - doučování	MŠMT	177,40
	Národní plán obnovy – prevence digitální propasti	MŠMT	108,00
Základní škola Planá, příspěvková organizace (IČO: 75005581)	Národní plán obnovy – digitální učební pomůcky	MŠMT	640,00
	Národní plán obnovy - doučování	MŠMT	190,65
	Národní plán obnovy – prevence digitální propasti	MŠMT	208,00
Základní škola Přimda, okres Tachov, příspěvková organizace (IČO: 60611944)	Národní plán obnovy – digitální učební pomůcky	MŠMT	177,00
	Národní plán obnovy - doučování	MŠMT	86,70
	Národní plán obnovy – prevence digitální propasti	MŠMT	228,00
Základní škola Rozvadov, okres Tachov, příspěvková organizace (IČO: 60610310)	Národní plán obnovy – digitální učební pomůcky	MŠMT	23,00
	Národní plán obnovy - doučování	MŠMT	6,25
	Národní plán obnovy – prevence digitální propasti	MŠMT	16,00
Základní škola Stráž, okres Tachov, příspěvková organizace (IČO: 70992754)	Národní plán obnovy – digitální učební pomůcky	MŠMT	132,00



Účelové prostředky poskytnuté prostřednictvím Plzeňského kraje školským organizacím zřizovaných obcemi (bez přímých výdajů na školství - UZ 33353) - dle jednotlivých obcí s rozšířenou působností (v tis. Kč)

Období	2022
--------	------

Organizace	Účel	Poskytovatel	Čerpání
Základní škola Stráž, okres Tachov, příspěvková organizace (IČO: 70992754)	Národní plán obnovy - doučování	MŠMT	118,20
	Národní plán obnovy – prevence digitální propasti	MŠMT	103,00
Základní škola Tachov, Hornická 1325, příspěvková organizace (IČO: 75006821)	Národní plán obnovy – digitální učební pomůcky	MŠMT	642,00
	Národní plán obnovy - doučování	MŠMT	358,35
	Národní plán obnovy – prevence digitální propasti	MŠMT	288,00
Základní škola Tachov, Kostelní 583, příspěvková organizace (IČO: 75006839)	Národní plán obnovy – digitální učební pomůcky	MŠMT	227,00
	Národní plán obnovy - doučování	MŠMT	108,50
	Národní plán obnovy – prevence digitální propasti	MŠMT	139,00
Základní škola Tachov, Zářečná 1540, příspěvková organizace (IČO: 75006812)	Národní plán obnovy – digitální učební pomůcky	MŠMT	604,00
	Národní plán obnovy - doučování	MŠMT	134,78
	Národní plán obnovy – prevence digitální propasti	MŠMT	214,00
Celkem ORP Tachov			6 678,88
Celkem			83 103,72

Pozn.: Poskytovatelem veškerých těchto dotací je Ministerstvo školství, mládeže a tělovýchovy



Ostatní účelové dotace (s UZ) poskytnuté prostřednictvím rozpočtu PK obcím PK (v tis. Kč, nezahrnuje dotace účtované dle metodiky MF kompenzačně)

Období	2022		
Obec	Účel	Poskytovatel	Čerpání
Okres Domažlice			
Bělá nad Radbuzou	Neinvestiční nedávkové transfery podle zákona č. 108/2006 Sb., o sociálních službách (§ 101, § 102 a § 103)	MPSV	1 011,41
	Operační program potravinové a materiální pomoci	MPSV	6,41
Domažlice	Kompenzační příspěvek pro kraje – ubytování osob z Ukrajiny	MF	280,00
	Neinvestiční nedávkové transfery podle zákona č. 108/2006 Sb., o sociálních službách (§ 101, § 102 a § 103)	MPSV	26 587,08
	Operační program potravinové a materiální pomoci	MPSV	41,95
Horšovský Týn	Neinvestiční nedávkové transfery podle zákona č. 108/2006 Sb., o sociálních službách (§ 101, § 102 a § 103)	MPSV	1 141,70
Hostouň	Neinvestiční nedávkové transfery podle zákona č. 108/2006 Sb., o sociálních službách (§ 101, § 102 a § 103)	MPSV	327,74
	Operační program potravinové a materiální pomoci	MPSV	13,39
Kdyně	Neinvestiční nedávkové transfery podle zákona č. 108/2006 Sb., o sociálních službách (§ 101, § 102 a § 103)	MPSV	4 107,21
Koloveč	Neinvestiční nedávkové transfery podle zákona č. 108/2006 Sb., o sociálních službách (§ 101, § 102 a § 103)	MPSV	943,71
	Operační program potravinové a materiální pomoci	MPSV	12,10
Poběžovice	Neinvestiční nedávkové transfery podle zákona č. 108/2006 Sb., o sociálních službách (§ 101, § 102 a § 103)	MPSV	617,86
Staňkov	Neinvestiční nedávkové transfery podle zákona č. 108/2006 Sb., o sociálních službách (§ 101, § 102 a § 103)	MPSV	595,83
Celkem Okres Domažlice			35 686,38
Okres Klatovy			
Hartmanice	Neinvestiční nedávkové transfery podle zákona č. 108/2006 Sb., o sociálních službách (§ 101, § 102 a § 103)	MPSV	295,50
Horažďovice	Operační program potravinové a materiální pomoci	MPSV	103,72
Klatovy	Kompenzační příspěvek pro kraje – ubytování osob z Ukrajiny	MF	49,00
	Neinvestiční nedávkové transfery podle zákona č. 108/2006 Sb., o sociálních službách (§ 101, § 102 a § 103)	MPSV	45 030,84
	Operační program potravinové a materiální pomoci	MPSV	174,94
Nýrsko	Neinvestiční nedávkové transfery podle zákona č. 108/2006 Sb., o sociálních službách (§ 101, § 102 a § 103)	MPSV	1 750,54
Sušice	Neinvestiční nedávkové transfery podle zákona č. 108/2006 Sb., o sociálních službách (§ 101, § 102 a § 103)	MPSV	37 353,71
Švihov	Operační program potravinové a materiální pomoci	MPSV	23,51
Velhartice	Neinvestiční nedávkové transfery podle zákona č. 108/2006 Sb., o sociálních službách (§ 101, § 102 a § 103)	MPSV	252,50
Celkem Okres Klatovy			85 034,26
Okres Plzeň - jih			
Dolní Lukavice	Operační program potravinové a materiální pomoci	MPSV	9,41
Holýšov	Neinvestiční nedávkové transfery podle zákona č. 108/2006 Sb., o sociálních službách (§ 101, § 102 a § 103)	MPSV	940,22
Kasejovice	Neinvestiční nedávkové transfery podle zákona č. 108/2006 Sb., o sociálních službách (§ 101, § 102 a § 103)	MPSV	400,00
	Operační program potravinové a materiální pomoci	MPSV	70,99
Nepomuk	Neinvestiční nedávkové transfery podle zákona č. 108/2006 Sb., o sociálních službách (§ 101, § 102 a § 103)	MPSV	948,28
	Operační program potravinové a materiální pomoci	MPSV	43,68
Přeštice	Neinvestiční nedávkové transfery podle zákona č. 108/2006 Sb., o sociálních službách (§ 101, § 102 a § 103)	MPSV	2 727,74
Spálené Poříčí	Operační program potravinové a materiální pomoci	MPSV	18,14
Stod	Operační program potravinové a materiální pomoci	MPSV	30,42
Celkem Okres Plzeň - jih			5 188,87
Okres Plzeň - město			
Dýšina	Operační program potravinové a materiální pomoci	MPSV	2,94
Chrást	Neinvestiční nedávkové transfery podle zákona č. 108/2006 Sb., o sociálních službách (§ 101, § 102 a § 103)	MPSV	450,00



Ostatní účelové dotace (s UZ) poskytnuté prostřednictvím rozpočtu PK obcím PK (v tis. Kč, nezahrnuje dotace účtované dle metodiky MF kompenzačně)

Období	2022		
Obec	Účel	Poskytovatel	Čerpání
Chrást	Operační program potravinové a materiální pomoci	MPSV	5,75
Nezvěstice	Operační program potravinové a materiální pomoci	MPSV	11,15
Plzeň	Kompenzační příspěvek pro kraje – ubytování osob z Ukrajiny	MF	260,20
	Neinvestiční nedávkové transfery podle zákona č. 108/2006 Sb., o sociálních službách (§ 101, § 102 a § 103)	MPSV	53 200,00
	Operační program potravinové a materiální pomoci	MPSV	1 468,52
	Transfery na státní příspěvek zřizovatelům zařízení pro děti vyžadující okamžitou pomoc	MPSV	761,20
Starý Plzenec	Neinvestiční nedávkové transfery podle zákona č. 108/2006 Sb., o sociálních službách (§ 101, § 102 a § 103)	MPSV	585,62
Štáhlavy	Operační program potravinové a materiální pomoci	MPSV	6,28
Celkem Okres Plzeň - město			56 751,67
Okres Plzeň - sever			
Horní Břiza	Neinvestiční nedávkové transfery podle zákona č. 108/2006 Sb., o sociálních službách (§ 101, § 102 a § 103)	MPSV	942,91
Chříč	Operační program potravinové a materiální pomoci	MPSV	9,34
Kaznějov	Neinvestiční nedávkové transfery podle zákona č. 108/2006 Sb., o sociálních službách (§ 101, § 102 a § 103)	MPSV	394,09
	Operační program potravinové a materiální pomoci	MPSV	5,73
Město Touškov	Neinvestiční nedávkové transfery podle zákona č. 108/2006 Sb., o sociálních službách (§ 101, § 102 a § 103)	MPSV	20 304,77
Plasy	Neinvestiční nedávkové transfery podle zákona č. 108/2006 Sb., o sociálních službách (§ 101, § 102 a § 103)	MPSV	1 656,00
Zbůch	Operační program potravinové a materiální pomoci	MPSV	71,53
Celkem Okres Plzeň - sever			23 384,37
Okres Rokycany			
Břasy	Neinvestiční nedávkové transfery podle zákona č. 108/2006 Sb., o sociálních službách (§ 101, § 102 a § 103)	MPSV	1 196,06
Holoubkov	Neinvestiční nedávkové transfery podle zákona č. 108/2006 Sb., o sociálních službách (§ 101, § 102 a § 103)	MPSV	351,91
Hrádek	Operační program potravinové a materiální pomoci	MPSV	13,33
Kařez	Operační program potravinové a materiální pomoci	MPSV	19,12
Mýto	Operační program potravinové a materiální pomoci	MPSV	2,13
Radnice	Neinvestiční nedávkové transfery podle zákona č. 108/2006 Sb., o sociálních službách (§ 101, § 102 a § 103)	MPSV	930,00
Rokycany	Kompenzační příspěvek pro kraje – ubytování osob z Ukrajiny	MF	190,40
	Neinvestiční nedávkové transfery podle zákona č. 108/2006 Sb., o sociálních službách (§ 101, § 102 a § 103)	MPSV	3 866,68
	Operační program potravinové a materiální pomoci	MPSV	28,07
Strašice	Operační program potravinové a materiální pomoci	MPSV	27,87
Celkem Okres Rokycany			6 625,58
Okres Tachov			
Bor	Neinvestiční nedávkové transfery podle zákona č. 108/2006 Sb., o sociálních službách (§ 101, § 102 a § 103)	MPSV	1 287,82
	Operační program potravinové a materiální pomoci	MPSV	11,00
Kladruby	Operační program potravinové a materiální pomoci	MPSV	8,92
Planá	Neinvestiční nedávkové transfery podle zákona č. 108/2006 Sb., o sociálních službách (§ 101, § 102 a § 103)	MPSV	1 400,00
Stříbro	Neinvestiční nedávkové transfery podle zákona č. 108/2006 Sb., o sociálních službách (§ 101, § 102 a § 103)	MPSV	1 986,42
	Operační program potravinové a materiální pomoci	MPSV	36,81
Tachov	Kompenzační příspěvek pro kraje – ubytování osob z Ukrajiny	MF	47,60
	Operační program potravinové a materiální pomoci	MPSV	35,27
Záchlumí	Operační program potravinové a materiální pomoci	MPSV	2,97
Celkem Okres Tachov			4 816,83
Celkem			217 487,97

Seznam použitých zkratk:

MF - Ministerstvo financí ČR

MPSV - Ministerstvo práce a sociálních věcí ČR



Dotace obcím PK z rozpočtu PK - bez účelového znaku (v tis. Kč)

Období	2022	
Obec	Účel	Čerpání
Okres Domažlice		
Babylon	2022 Adaptační opatření v ochraně přírody 2022	37,00
	2022 Podpora kultury v Plzeňském kraji pro rok 2022	30,00
	2022 Podpora turistických stezek a venkovních cílů	50,00
	2022 Příspěvek na vybavení a opravy neinvestiční povahy	24,61
	2022 PSOV PK 2022 - Projekty obcí	166,00
	2022 Zachování prodejen v malých obcích Plzeňského kraje 2022	50,00
Bělá nad Radbuzou	2022 Mikrogranty pro oblast školství a mládeže v roce 2022	20,00
	2022 Nákup knižního fondu knihoven v Plzeňském kraji pro rok 2022	20,00
	2022 Podpora činnosti informačních center na území Plzeňského kraje pro rok 2022	40,00
	2022 Podpora kultury v Plzeňském kraji pro rok 2022	50,00
	2022 Podpora rozvoje cykloturistiky a cyklistické dopravy v Plzeňském kraji v roce 2022	180,00
	2022 Podpora vybudování a modernizace sportovišť v roce 2022	600,00
	2022 PODPORA VÝSTAVBY CYKLOSTEZEK, CYKLOTRAS A SPECIALIZOVANÉ CYKLISTICKÉ INFRASTRUKTURY V PLZEŇSKÉM KRAJI V ROCE 2022	3 400,00
	2022 Program podpory sociálních služeb v Plzeňském kraji 2022 - Pečovatelská služba poskytovaná obcemi	88,77
	2022 PSOV PK 2022 - Projekty obcí	350,00
Blížejov	2022 Mikrogranty pro oblast školství a mládeže v roce 2022	10,00
	2022 PODPORA VÝSTAVBY CYKLOSTEZEK, CYKLOTRAS A SPECIALIZOVANÉ CYKLISTICKÉ INFRASTRUKTURY V PLZEŇSKÉM KRAJI V ROCE 2022	5 700,00
Brnířov	2022 PSOV PK 2022 - Projekty obcí	200,00
Čermná	2022 Příspěvek na vybavení a opravy neinvestiční povahy	18,45
	2022 PSOV PK 2022 - Projekty obcí	470,00
Díly	2022 Individuální dotace OKP 2022	200,00
	2022 Příspěvek na vybavení a opravy neinvestiční povahy	22,19
	2022 PSOV PK 2022 - Projekty obcí	400,00
	2022 Zachování prodejen v malých obcích Plzeňského kraje 2022	20,00
Domažlice	2022 Adaptační opatření v ochraně přírody 2022	50,00
	2022 Finanční podpora datového fondu technické mapy v Plzeňském kraji 2022	409,53
	2022 Mikrogranty pro oblast školství a mládeže v roce 2022	9,00
	2022 Nákup knižního fondu knihoven v Plzeňském kraji pro rok 2022	50,00
	2022 Odstraňování havarijních stavů a naléhavé potřeby obcí Plzeňského kraje 2022	300,00
	2022 Podpora kultury v Plzeňském kraji pro rok 2022	200,00
	2022 Podpora obcí Plzeňského kraje při zajišťování bezpečnosti 2022	525,71
	2022 Program podpory sociálních služeb v Plzeňském kraji 2022 - Pečovatelská služba poskytovaná obcemi	567,86
	2022 Příspěvek na vybavení a opravy neinvestiční povahy	73,79
	2022 Výkon regionálních funkcí knihoven 2022	1 429,79
Drahotín	2022 Adaptační opatření v ochraně přírody 2022	12,00
	2022 Příspěvek na vybavení a opravy neinvestiční povahy	23,99
	2022 PSOV PK 2022 - Projekty obcí	240,00
Draženov	2022 Retence vody 2022	727,00
	2022 Dotační program Variantní studie odkanalizování obcí a zásobování pitnou vodou 2022	25,00
	2022 Příspěvek na vybavení a opravy neinvestiční povahy	49,32
	2022 PSOV PK 2022 - Projekty obcí	265,00
Hlohová	2022 PSOV PK 2022 - Projekty obcí	450,00
Hlohovčice	2022 Podpora pro obce, které mají uzavřenu smlouvu s registrovaným poskytovatelem sociálních služeb na zajišťování pečovatelské služby na území Plzeňského kraje v roce 2022	6,20
	2022 PSOV PK 2022 - Projekty obcí	116,00
Hora Svatého Václava	2022 Adaptační opatření v ochraně přírody 2022	47,00
	2022 PSOV PK 2022 - Projekty obcí	390,00



Dotace obcím PK z rozpočtu PK - bez účelového znaku (v tis. Kč)

Období	2022	
Obec	Účel	Čerpání
Horšovský Týn	2022 Č. 1 Obnova původního řešení nemovitostí a drobných staveb na území památ. rezervací a zón 2022	100,00
	2022 Č. 1 Zachování a obnova pam. hodnoty a podstaty nem. kulturní památky nebo národní kult. památky 2022	800,00
	2022 Č. 2 Dotace na restaurování ohrožených nemovitých kult. památek - děl v exteriéru 2022	100,00
	2022 Individuální dotace OŽP 2022	100,00
	2022 Mikrogranty Plzeňského kraje na podporu a oživení kulturních a uměleckých aktivit pro rok 2022	10,00
	2022 Podpora činnosti informačních center na území Plzeňského kraje pro rok 2022	42,00
	2022 Podpora kultury v Plzeňském kraji pro rok 2022	60,00
	2022 Podpora rozvoje cykloturistiky a cyklistické dopravy v Plzeňském kraji v roce 2022	140,00
	2022 Podpora turistických stezek a venkovních cílů	60,00
	2022 PODPORA VÝSTAVBY CYKLOSTEZEK, CYKLOTRAS A SPECIALIZOVANÉ CYKLISTICKÉ INFRASTRUKTURY V PLZEŇSKÉM KRAJI V ROCE 2022	5 500,00
	2022 Program podpory sociálních služeb v Plzeňském kraji 2022 - Pečovatelská služba poskytovaná obcemi	98,64
	2022 Příspěvek na vybavení a opravy neinvestiční povahy	49,32
	2022 PSOV PK 2022 - Projekty obcí	300,00
Hostouň	2022 Mikrogranty pro oblast školství a mládeže v roce 2022	9,00
	2022 Příspěvek na vybavení a opravy neinvestiční povahy	13,90
Chocomyšl	2022 Příspěvek na vybavení a opravy neinvestiční povahy	49,32
	2022 PSOV PK 2022 - Projekty obcí	130,00
Chodov	2022 Podpora obcí Plzeňského kraje při zajišťování bezpečnosti 2022	238,00
	2022 Příspěvek na nákup přetlakových dýchacích přístrojů	80,00
Kanice	2022 Adaptační opatření v ochraně přírody 2022	50,00
	2022 Podpora pro obce, které mají uzavřenu smlouvu s registrovaným poskytovatelem sociálních služeb na zajišťování pečovatelské služby na území Plzeňského kraje v roce 2022	7,63
	2022 PSOV PK 2022 - Projekty obcí	500,00
	2022 Zachování prodejen v malých obcích Plzeňského kraje 2022	50,00
Kaničky	2022 Podpora pro obce, které mají uzavřenu smlouvu s registrovaným poskytovatelem sociálních služeb na zajišťování pečovatelské služby na území Plzeňského kraje v roce 2022	1,14
	2022 PSOV PK 2022 - Projekty obcí	209,00
Kdyně	2022 Mikrogranty pro oblast školství a mládeže v roce 2022	15,00
	2022 Nákup knižního fondu knihoven v Plzeňském kraji pro rok 2022	10,00
	2022 Odstraňování havarijních stavů a naléhavé potřeby obcí Plzeňského kraje 2022	350,00
	2022 Program podpory sociálních služeb v Plzeňském kraji 2022 - Pečovatelská služba poskytovaná obcemi	298,44
	2022 Příspěvek na nákup přetlakových dýchacích přístrojů	40,00
	2022 Příspěvek na vybavení a opravy neinvestiční povahy	12,09
	2022 PSOV PK 2022 - Projekty obcí	300,00
	2022 Rozšíření kamerového systému Klidné přehraníčí	278,78
Klenčí pod Čerchovem	2022 Adaptační opatření v ochraně přírody 2022	40,00
	2022 Č. 1 Obnova původního řešení nemovitostí a drobných staveb na území památ. rezervací a zón 2022	130,00
	2022 Mikrogranty pro oblast školství a mládeže v roce 2022	7,00
	2022 Odstraňování havarijních stavů a naléhavé potřeby obcí Plzeňského kraje 2022	600,00
	2022 Podpora činnosti informačních center na území Plzeňského kraje pro rok 2022	15,00
	2022 Podpora kultury v Plzeňském kraji pro rok 2022	30,00
	2022 Podpora pro obce, které mají uzavřenu smlouvu s registrovaným poskytovatelem sociálních služeb na zajišťování pečovatelské služby na území Plzeňského kraje v roce 2022	52,94
	2022 Podpora vybudování a modernizace sportovišť v roce 2022	1 000,00



Dotace obcím PK z rozpočtu PK - bez účelového znaku (v tis. Kč)

Období	2022	
Obec	Účel	Čerpání
Klenčí pod Čerchovem	2022 Příspěvek na vybavení a opravy neinvestiční povahy	17,26
	2022 PSOV PK 2022 - Projekty obcí	500,00
Koloveč	2022 Dotační program vodohospodářské infrastruktury 2022	5 000,00
	2022 Program podpory sociálních služeb v Plzeňském kraji 2022 - Pečovatelská služba poskytovaná obcemi	84,26
Kout na Šumavě	2022 PSOV PK 2022 - Projekty obcí	350,00
	2022 Adaptační opatření v ochraně přírody 2022	50,00
	2022 Příspěvek na nákup přetlakových dýchacích přístrojů	20,00
Křenovy	2022 PSOV PK 2022 - Projekty obcí	500,00
	2022 Peněžitě dary ORR 2022	65,00
Luženičky	2022 PSOV PK 2022 - Projekty obcí	200,00
	2022 Adaptační opatření v ochraně přírody 2022	50,00
Meclov	2022 Č. 2 Záchrana a obnova staveb drobné architektury dotvářejících kulturní krajinu 2022	50,00
	2022 Podpora obcí Plzeňského kraje při zajišťování bezpečnosti 2022	85,59
	2022 Příspěvek na vybavení a opravy neinvestiční povahy	20,76
	2022 PSOV PK 2022 - Projekty obcí	170,00
Mezholezy (HT)	2022 PSOV PK 2022 - Projekty obcí	370,00
Milavče	2022 Podpora obcí Plzeňského kraje při zajišťování bezpečnosti 2022	102,00
Mířkov	2022 Adaptační opatření v ochraně přírody 2022	50,00
	2022 Příspěvek na vybavení a opravy neinvestiční povahy	26,30
Mnichov	2022 Adaptační opatření v ochraně přírody 2022	50,00
	2022 Podpora obcí Plzeňského kraje při zajišťování bezpečnosti 2022	124,01
	2022 PSOV PK 2022 - Projekty obcí	300,00
Mrázov	2022 Adaptační opatření v ochraně přírody 2022	50,00
	2022 Mikrogranty pro oblast školství a mládeže v roce 2022	10,00
	2022 Příspěvek na vybavení a opravy neinvestiční povahy	15,23
	2022 PSOV PK 2022 - Projekty obcí	400,00
Mutěšín	2022 Mikrogranty Plzeňského kraje na podporu a oživení kulturních a uměleckých aktivit pro rok 2022	10,00
	2022 PSOV PK 2022 - Projekty obcí	250,00
	2022 Zachování prodejen v malých obcích Plzeňského kraje 2022	50,00
Nová Ves	2022 Adaptační opatření v ochraně přírody 2022	50,00
	2022 Odstraňování havarijních stavů a naléhavé potřeby obcí Plzeňského kraje 2022	100,00
Nový Kramolín	2022 Příspěvek na vybavení a opravy neinvestiční povahy	10,48
	2022 PSOV PK 2022 - Projekty obcí	120,00
	2022 PSOV PK 2022 - Projekty obcí	350,00
Osvračín	2022 PSOV PK 2022 - Projekty obcí	390,00
Pařezov	2022 Adaptační opatření v ochraně přírody 2022	50,00
	2022 PSOV PK 2022 - Projekty obcí	500,00
Pasečnice	2022 Dotační program vodohospodářské infrastruktury 2022	5 000,00
	2022 Odstraňování havarijních stavů a naléhavé potřeby obcí Plzeňského kraje 2022	600,00
Pec	2022 Dotační program vodohospodářské infrastruktury 2022	5 000,00
Pelechy	2022 Příspěvek na vybavení a opravy neinvestiční povahy	11,51
	2022 PSOV PK 2022 - Projekty obcí	327,00
	2022 Zachování prodejen v malých obcích Plzeňského kraje 2022	50,00
Poběžovice	2022 Adaptační opatření v ochraně přírody 2022	50,00
	2022 Č. 1 Zachování a obnova pam. hodnoty a podstaty nem. kulturní památky nebo národní kult. památky 2022	300,00
	2022 Č. 2 Dotace na restaurování ohrožených nemovitých kult. památek - děl v exteriéru 2022	150,00
	2022 Č. 2 Záchrana a obnova staveb drobné architektury dotvářejících kulturní krajinu 2022	20,00
	2022 Č. 3 Dotace na zhotovení a instalaci kopií sochařských děl či jejich souborů v exteriéru 2022	110,00
	2022 Mikrogranty Plzeňského kraje na podporu a oživení kulturních a uměleckých aktivit pro rok 2022	10,00
	2022 Mikrogranty pro oblast školství a mládeže v roce 2022	7,00



Dotace obcím PK z rozpočtu PK - bez účelového znaku (v tis. Kč)

Období	2022	
Obec	Účel	Čerpání
Poběžovice	2022 Podpora činnosti informačních center na území Plzeňského kraje pro rok 2022	25,00
	2022 Podpora kultury v Plzeňském kraji pro rok 2022	40,00
	2022 Podpora péče o pomníky, válečné hroby a pietní místa na území Plzeňského kraje 2022	50,00
	2022 Podpora rozvoje cykloturistiky a cyklistické dopravy v Plzeňském kraji v roce 2022	100,00
	2022 Podpora vybudování a modernizace sportovišť v roce 2022	600,00
	2022 Program podpory sociálních služeb v Plzeňském kraji 2022 - Pečovatelská služba poskytovaná obcemi	56,36
Pocinovice	2022 Příspěvek na vybavení a opravy neinvestiční povahy	44,42
	2022 PSOV PK 2022 - Projekty obcí	500,00
Postřekov	2022 Příspěvek na vybavení a opravy neinvestiční povahy	49,32
	2022 Adaptační opatření v ochraně přírody 2022	50,00
Rybník	2022 Podpora obcí Plzeňského kraje při zajišťování bezpečnosti 2022	122,72
	2022 Příspěvek na vybavení a opravy neinvestiční povahy	16,26
	2022 PSOV PK 2022 - Projekty obcí	500,00
	2022 Příspěvek na vybavení a opravy neinvestiční povahy	24,41
Semněvice	2022 PSOV PK 2022 - Projekty obcí	500,00
	2022 PSOV PK 2022 - Územní plány	228,00
	2022 Adaptační opatření v ochraně přírody 2022	50,00
Srbice	2022 Podpora pro obce, které mají uzavřenu smlouvu s registrovaným poskytovatelem sociálních služeb na zajišťování pečovatelské služby na území Plzeňského kraje v roce 2022	13,94
	2022 Příspěvek na vybavení a opravy neinvestiční povahy	49,32
	2022 PSOV PK 2022 - Projekty obcí	290,00
Srby	2022 PSOV PK 2022 - Projekty obcí	320,00
Staňkov	2022 Mikrogranty pro oblast školství a mládeže v roce 2022	9,00
	2022 Nákup knižního fondu knihoven v Plzeňském kraji pro rok 2022	20,00
	2022 Podpora vybudování a modernizace sportovišť v roce 2022	600,00
	2022 Program podpory sociálních služeb v Plzeňském kraji 2022 - Pečovatelská služba poskytovaná obcemi	77,50
	2022 Příspěvek na nákup přetlakových dýchacích přístrojů	80,00
	2022 PSOV PK 2022 - Projekty obcí	300,00
Tlumačov	2022 Příspěvek na vybavení a opravy neinvestiční povahy	47,47
	2022 PSOV PK 2022 - Projekty obcí	400,00
Újezd	2022 Příspěvek na nákup nového dopravního automobilu	300,00
	2022 Příspěvek na vybavení a opravy neinvestiční povahy	19,22
	2022 PSOV PK 2022 - Projekty obcí	500,00
Úsilov	2022 Zachování prodejen v malých obcích Plzeňského kraje 2022	84,00
	2022 PSOV PK 2022 - Územní plány	121,00
Velký Malahov	2022 Podpora obcí Plzeňského kraje při zajišťování bezpečnosti 2022	82,45
	2022 Zachování prodejen v malých obcích Plzeňského kraje 2022	46,00
Vídice	2022 Dotační program vodohospodářské infrastruktury 2022	1 678,20
	2022 PSOV PK 2022 - Projekty obcí	275,00
Vlkanov	2022 Příspěvek na vybavení a opravy neinvestiční povahy	18,60
	2022 PSOV PK 2022 - Projekty obcí	500,00
Všepadly	2022 Podpora pro obce, které mají uzavřenu smlouvu s registrovaným poskytovatelem sociálních služeb na zajišťování pečovatelské služby na území Plzeňského kraje v roce 2022	0,41
Všeruby	2022 Adaptační opatření v ochraně přírody 2022	50,00
	2022 Odstraňování havarijních stavů a naléhavé potřeby obcí Plzeňského kraje 2022	253,00
	2022 Podpora obcí Plzeňského kraje při zajišťování bezpečnosti 2022	1 138,39
	2022 Podpora preventivních aktivit a výchovy k toleranci v roce 2022	5,00
	2022 Podpora volnočasových aktivit dětí a mládeže v roce 2022	20,00
	2022 Příspěvek na nákup přetlakových dýchacích přístrojů	78,48
Zahořany	2022 Příspěvek na vybavení a opravy neinvestiční povahy	14,79
	2022 PSOV PK 2022 - Projekty obcí	280,00
	2022 Podpora obcí Plzeňského kraje při zajišťování bezpečnosti 2022	42,19
	2022 PSOV PK 2022 - Projekty obcí	290,00



Dotace obcím PK z rozpočtu PK - bez účelového znaku (v tis. Kč)

Období	2022	
Obec	Účel	Čerpání
Celkem Okres Domažlice		63 128,25
Okres Klatovy		
Běhařov	2022 Příspěvek na vybavení a opravy neinvestiční povahy	15,62
	2022 PSOV PK 2022 - Územní plány	135,00
Běšiny	2022 Příspěvek na opravy cisternové automobilové stříkačky většího rozsahu	386,90
	2022 Příspěvek na vybavení a opravy neinvestiční povahy	25,48
	2022 PSOV PK 2022 - Projekty obcí	160,00
Bezděkov	2022 Příspěvek na vybavení a opravy neinvestiční povahy	49,32
	2022 PSOV PK 2022 - Projekty obcí	300,00
Bolešiny	2022 Č. 1 Zachování a obnova pam. hodnoty a podstaty nem. kulturní památky nebo národní kult. památky 2022	150,00
	2022 PSOV PK 2022 - Projekty obcí	380,00
Břežany	2022 PSOV PK 2022 - Projekty obcí	400,00
	2022 PSOV PK 2022 - Územní plány	207,00
Budějovice	2022 Dotační program vodohospodářské infrastruktury 2022	1 510,00
	2022 Podpora turistických stezek a venkovních cílů	70,00
	2022 Příspěvek na vybavení a opravy neinvestiční povahy	24,25
	2022 PSOV PK 2022 - Projekty obcí	390,00
Bukovník	2022 Odstraňování havarijních stavů a naléhavé potřeby obcí Plzeňského kraje 2022	400,00
	2022 PSOV PK 2022 - Projekty obcí	118,00
Čachrov	2022 Odstraňování havarijních stavů a naléhavé potřeby obcí Plzeňského kraje 2022	250,00
	2022 Příspěvek na vybavení a opravy neinvestiční povahy	16,44
	2022 PSOV PK 2022 - Projekty obcí	450,00
Černíkov	2022 Adaptační opatření v ochraně přírody 2022	50,00
	2022 Peněžitě dary OŽP 2022	20,00
	2022 PSOV PK 2022 - Projekty obcí	220,00
Číhaň	2022 Individuální dotace ORR 2022	3 000,00
	2022 Příspěvek na vybavení a opravy neinvestiční povahy	49,32
	2022 PSOV PK 2022 - Projekty obcí	270,00
Čímice	2022 Příspěvek na nákup nového dopravního automobilu	300,00
Dešenice	2022 Příspěvek na vybavení a opravy neinvestiční povahy	19,31
	2022 PSOV PK 2022 - Projekty obcí	500,00
Dlažov	2022 Individuální dotace ORR 2022	120,00
	2022 PSOV PK 2022 - Projekty obcí	230,00
Dlouhá Ves	2022 Podpora kultury v Plzeňském kraji pro rok 2022	40,00
	2022 PSOV PK 2022 - Projekty obcí	400,00
Dolany	2022 Podpora obcí Plzeňského kraje při zajišťování bezpečnosti 2022	30,39
	2022 Podpora péče o pomníky, válečné hroby a pietní místa na území Plzeňského kraje 2022	70,00
	2022 Příspěvek na vybavení a opravy neinvestiční povahy	21,03
	2022 PSOV PK 2022 - Projekty obcí	300,00
Dražovice	2022 PSOV PK 2022 - Projekty obcí	450,00
	2022 Zachování prodejen v malých obcích Plzeňského kraje 2022	50,00
Frymburk	2022 PSOV PK 2022 - Projekty obcí	280,00
Hamry	2022 Odstraňování havarijních stavů a naléhavé potřeby obcí Plzeňského kraje 2022	250,00
	2022 PSOV PK 2022 - Projekty obcí	240,00
	2022 Úprava lyžařských běžeckých tras 2021/2022	8,00
Hartmanice	2022 Individuální dotace OKP 2022	250,00
	2022 Podpora činnosti informačních center na území Plzeňského kraje pro rok 2022	14,00
	2022 Program podpory sociálních služeb v Plzeňském kraji 2022 - Pečovatelská služba poskytovaná obcemi	28,18
	2022 Příspěvek na opravy menšího rozsahu u cisternové automobilové stříkačky nebo rychlého zásahového automobilu	90,00
	2022 PSOV PK 2022 - Projekty obcí	330,00
Hejtná	2022 Individuální dotace ODSH 2022	4 700,00
	2022 Nákup knižního fondu knihoven v Plzeňském kraji pro rok 2022	20,00



Dotace obcím PK z rozpočtu PK - bez účelového znaku (v tis. Kč)

Období	2022	
Obec	Účel	Čerpání
Hlavňovice	2022 Odstraňování havarijních stavů a naléhavé potřeby obcí Plzeňského kraje 2022	200,00
	2022 PSOV PK 2022 - Projekty obcí	400,00
Horažďovice	2022 Č. 1 Zachování a obnova pam. hodnoty a podstaty nem. kulturní památky nebo národní kult. památky 2022	100,00
	2022 Mikrogranty Plzeňského kraje na podporu a oživení kulturních a uměleckých aktivit pro rok 2022	10,00
	2022 Mikrogranty pro oblast školství a mládeže v roce 2022	25,00
	2022 Nákup knižního fondu knihoven v Plzeňském kraji pro rok 2022	30,00
	2022 Odstraňování havarijních stavů a naléhavé potřeby obcí Plzeňského kraje 2022	500,00
	2022 Podpora činnosti informačních center na území Plzeňského kraje pro rok 2022	30,00
	2022 Podpora kultury v Plzeňském kraji pro rok 2022	80,00
	2022 Podpora literární tvorby a publikační činnosti 2022	30,00
	2022 Podpora obcí Plzeňského kraje při zajišťování bezpečnosti 2022	159,80
	2022 Podpora pro obce, které mají uzavřenu smlouvu s registrovaným poskytovatelem sociálních služeb na zajišťování pečovatelské služby na území Plzeňského kraje v roce 2022	362,28
	2022 Příspěvek na vybavení a opravy neinvestiční povahy	24,66
	2022 Výkon regionálních funkcí knihoven 2022	374,47
Horská Kvilda	2022 PSOV PK 2022 - Projekty obcí	500,00
	2022 Úprava lyžařských běžeckých tras 2021/2022	150,00
Hrádek	2022 Adaptační opatření v ochraně přírody 2022	100,00
	2022 Podpora rozvoje cykloturistiky a cyklistické dopravy v Plzeňském kraji v roce 2022	150,00
	2022 Příspěvek na nákup nového dopravního automobilu	300,00
	2022 Příspěvek na vybavení a opravy neinvestiční povahy	61,65
	2022 PSOV PK 2022 - Projekty obcí	350,00
Hradešice	2022 Odstraňování havarijních stavů a naléhavé potřeby obcí Plzeňského kraje 2022	450,00
	2022 Zachování prodejen v malých obcích Plzeňského kraje 2022	15,00
Chanovice	2022 Č. 1 Zachování a obnova pam. hodnoty a podstaty nem. kulturní památky nebo národní kult. památky 2022	200,00
	2022 Příspěvek na nákup nového dopravního automobilu	300,00
	2022 PSOV PK 2022 - Projekty obcí	281,00
Chlístov	2022 Příspěvek na vybavení a opravy neinvestiční povahy	26,30
	2022 PSOV PK 2022 - Projekty obcí	300,00
Chudenice	2022 Mikrogranty Plzeňského kraje na podporu a oživení kulturních a uměleckých aktivit pro rok 2022	15,00
	2022 Odstraňování havarijních stavů a naléhavé potřeby obcí Plzeňského kraje 2022	600,00
	2022 Podpora kultury v Plzeňském kraji pro rok 2022	60,00
	2022 Příspěvek na vybavení a opravy neinvestiční povahy	49,32
	2022 PSOV PK 2022 - Projekty obcí	415,00
Janovice nad Úhlavou	2022 Podpora preventivních aktivit a výchovy k toleranci v roce 2022	25,00
	2022 Příspěvek na vybavení a opravy neinvestiční povahy	57,54
	2022 PSOV PK 2022 - Projekty obcí	260,00
Javor	2022 Podpora obcí Plzeňského kraje při zajišťování bezpečnosti 2022	38,02
Ježovy	2022 PSOV PK 2022 - Projekty obcí	180,00
Kašperské Hory	2022 Nákup knižního fondu knihoven v Plzeňském kraji pro rok 2022	20,00
	2022 Podpora činnosti informačních center na území Plzeňského kraje pro rok 2022	42,00
	2022 Podpora kultury v Plzeňském kraji pro rok 2022	50,00
	2022 Podpora rozvoje cykloturistiky a cyklistické dopravy v Plzeňském kraji v roce 2022	200,00
Kejnice	2022 Příspěvek na vybavení a opravy neinvestiční povahy	10,69
	2022 PSOV PK 2022 - Projekty obcí	270,00
Klatovy	2022 Č. 1 Obnova původního řešení nemovitostí a drobných staveb na území památ. rezervací a zón 2022	200,00



Dotace obcím PK z rozpočtu PK - bez účelového znaku (v tis. Kč)

Období	2022	
Obec	Účel	Čerpání
Klatovy	2022 Finanční podpora výstavby a rozšiřování metropolitních sítí v Plzeňském kraji 2022	187,46
	2022 Individuální dotace OŽP 2022	98,00
	2022 Mikrogranty Plzeňského kraje na podporu a oživení kulturních a uměleckých aktivit pro rok 2022	20,00
	2022 Nákup knižního fondu knihoven v Plzeňském kraji pro rok 2022	50,00
	2022 Odstraňování havarijních stavů a naléhavé potřeby obcí Plzeňského kraje 2022	400,00
	2022 Podpora činnosti informačních center na území Plzeňského kraje pro rok 2022	10,00
	2022 Podpora kultury v Plzeňském kraji pro rok 2022	100,00
	2022 Podpora mezinárodní spolupráce dětí a mládeže v roce 2022	30,00
	2022 Podpora obcí Plzeňského kraje při zajišťování bezpečnosti 2022	516,99
	2022 Podpora vybudování a modernizace sportovišť v roce 2022	500,00
	2022 Příspěvek na vybavení a opravy neinvestiční povahy	193,59
	2022 PSOV PK 2022 - Projekty obcí	200,00
	2022 Výkon regionálních funkcí knihoven 2022	800,00
	2022 Zdravý Plzeňský kraj 2022	30,00
Klenová	2022 Dotační program vodohospodářské infrastruktury 2022	3 000,00
Kolinec	2022 Č. 1 Zachování a obnova pam. hodnoty a podstaty nem. kulturní památky nebo národní kult. památky 2022	100,00
	2022 Dotační program vodohospodářské infrastruktury 2022	4 904,20
	2022 Příspěvek na vybavení a opravy neinvestiční povahy	55,07
	2022 PSOV PK 2022 - Projekty obcí	330,00
Kovčín	2022 Zachování prodejen v malých obcích Plzeňského kraje 2022	13,00
Křenice	2022 PSOV PK 2022 - Projekty obcí	250,00
Kvášňovice	2022 PSOV PK 2022 - Projekty obcí	320,00
Malý Bor	2022 Příspěvek na vybavení a opravy neinvestiční povahy	20,55
	2022 PSOV PK 2022 - Projekty obcí	500,00
	2022 Zachování prodejen v malých obcích Plzeňského kraje 2022	13,00
Maňovice	2022 Zachování prodejen v malých obcích Plzeňského kraje 2022	13,00
Měčín	2022 PSOV PK 2022 - Projekty obcí	450,00
Mezihoří	2022 Příspěvek na vybavení a opravy neinvestiční povahy	24,66
	2022 PSOV PK 2022 - Projekty obcí	400,00
Modrava	2022 Peněžitě dary OŽP 2022	20,00
	2022 Úprava lyžařských běžeckých tras 2021/2022	180,00
Mochtín	2022 PSOV PK 2022 - Projekty obcí	435,00
Mokrosuky	2022 PSOV PK 2022 - Projekty obcí	400,00
Myslív	2022 Dotační program vodohospodářské infrastruktury 2022	5 000,00
	2022 PSOV PK 2022 - Projekty obcí	390,00
Myslovice	2022 Č. 1 Zachování a obnova pam. hodnoty a podstaty nem. kulturní památky nebo národní kult. památky 2022	100,00
Nalžovské Hory	2022 PSOV PK 2022 - Projekty obcí	350,00
	2022 Zachování prodejen v malých obcích Plzeňského kraje 2022	15,00
Nezdice na Šumavě	2022 Odstraňování havarijních stavů a naléhavé potřeby obcí Plzeňského kraje 2022	200,00
	2022 Příspěvek na vybavení a opravy neinvestiční povahy	50,96
	2022 PSOV PK 2022 - Projekty obcí	400,00
	2022 Zachování prodejen v malých obcích Plzeňského kraje 2022	120,00
Nýrsko	2022 Adaptační opatření v ochraně přírody 2022	50,00
	2022 Finanční podpora datového fondu technické mapy v Plzeňském kraji 2022	1 500,00
	2022 Podpora kultury v Plzeňském kraji pro rok 2022	30,00
	2022 Podpora vybudování a modernizace sportovišť v roce 2022	500,00
	2022 Program podpory sociálních služeb v Plzeňském kraji 2022 - Pečovatelská služba poskytovaná obcemi	130,76
	2022 Příspěvek na opravy menšího rozsahu u cisternové automobilové stříkačky nebo rychlého zásahového automobilu	200,00
	2022 Příspěvek na vybavení a opravy neinvestiční povahy	30,63
	2022 PSOV PK 2022 - Projekty obcí	265,00
Obytce	2022 PSOV PK 2022 - Projekty obcí	250,00



Dotace obcím PK z rozpočtu PK - bez účelového znaku (v tis. Kč)

Období	2022	
Obec	Účel	Čerpání
Olšany	2022 Individuální dotace OŽP 2022	5 000,00
	2022 PSOV PK 2022 - Územní plány	250,00
Pačejov	2022 Dotační program vodohospodářské infrastruktury 2022	5 000,00
	2022 Odstraňování havarijních stavů a naléhavé potřeby obcí Plzeňského kraje 2022	350,00
	2022 Podpora turistických stezek a venkovních cílů	70,00
	2022 Příspěvek na vybavení a opravy neinvestiční povahy	49,32
	2022 PSOV PK 2022 - Projekty obcí	300,00
Petrovice u Sušice	2022 Zachování prodejen v malých obcích Plzeňského kraje 2022	15,00
	2022 PSOV PK 2022 - Projekty obcí	400,00
	2022 Příspěvek na vybavení a opravy neinvestiční povahy	63,29
Plánice	2022 PSOV PK 2022 - Projekty obcí	300,00
	2022 Příspěvek na vybavení a opravy neinvestiční povahy	18,50
Podmokly	2022 PSOV PK 2022 - Projekty obcí	400,00
	2022 PSOV PK 2022 - Územní plány	179,00
	2022 Č. 2 Záchrana a obnova staveb drobné architektury dotvářejících kulturní krajinu 2022	50,00
Rabí	2022 Peněžité dary OŽP 2022	10,00
	2022 Podpora turistických stezek a venkovních cílů	50,00
	2022 PODPORA VÝSTAVBY CYKLOSTEZEK, CYKLOTRAS A SPECIALIZOVANÉ CYKLISTICKÉ INFRASTRUKTURY V PLZEŇSKÉM KRAJI V ROCE 2022	1 500,00
	2022 Příspěvek na vybavení a opravy neinvestiční povahy	23,02
Slatina	2022 PSOV PK 2022 - Projekty obcí	330,00
	2022 Zachování prodejen v malých obcích Plzeňského kraje 2022	50,00
	2022 Mikrogranty Plzeňského kraje na podporu a oživení kulturních a uměleckých aktivit pro rok 2022	10,00
	2022 Odstraňování havarijních stavů a naléhavé potřeby obcí Plzeňského kraje 2022	300,00
Srní	2022 Příspěvek na nákup nového dopravního automobilu	300,00
	2022 PSOV PK 2022 - Projekty obcí	280,00
	2022 Peněžité dary OŽP 2022	30,00
Strašín	2022 Příspěvek na opravy cisternové automobilové stříkačky většího rozsahu	331,21
Strážov	2022 Nákup knižního fondu knihoven v Plzeňském kraji pro rok 2022	20,00
	2022 Odstraňování havarijních stavů a naléhavé potřeby obcí Plzeňského kraje 2022	300,00
	2022 Podpora činnosti informačních center na území Plzeňského kraje pro rok 2022	35,00
	2022 Příspěvek na nákup nového dopravního automobilu	300,00
	2022 Příspěvek na vybavení a opravy neinvestiční povahy	98,64
	2022 PSOV PK 2022 - Projekty obcí	300,00
Sušice	2022 Adaptační opatření v ochraně přírody 2022	50,00
	2022 Nákup knižního fondu knihoven v Plzeňském kraji pro rok 2022	50,00
	2022 Podpora činnosti informačních center na území Plzeňského kraje pro rok 2022	40,00
	2022 Podpora kultury v Plzeňském kraji pro rok 2022	60,00
	2022 Podpora turistických stezek a venkovních cílů	50,00
	2022 Program podpory sociálních služeb v Plzeňském kraji 2022 - Pečovatelská služba poskytovaná obcemi	684,81
	2022 Příspěvek na vybavení a opravy neinvestiční povahy	73,98
	2022 Výkon regionálních funkcí knihoven 2022	442,55
	2022 Mikrogranty Plzeňského kraje na podporu a oživení kulturních a uměleckých aktivit pro rok 2022	10,00
Svéradice	2022 Podpora vybudování a modernizace sportovišť v roce 2022	150,00
	2022 PSOV PK 2022 - Projekty obcí	380,00
	2022 PSOV PK 2022 - Projekty obcí	400,00
Švihov	2022 Individuální dotace ORR 2022	2 833,33
	2022 Podpora literární tvorby a publikační činnosti 2022	50,00
	2022 Příspěvek na vybavení a opravy neinvestiční povahy	55,69



Dotace obcím PK z rozpočtu PK - bez účelového znaku (v tis. Kč)

Období	2022	
Obec	Účel	Čerpání
Velké Hydčice	2022 Podpora rozvoje cykloturistiky a cyklistické dopravy v Plzeňském kraji v roce 2022	150,00
	2022 Příspěvek na vybavení a opravy neinvestiční povahy	49,32
	2022 PSOV PK 2022 - Projekty obcí	150,00
Velký Bor	2022 PSOV PK 2022 - Projekty obcí	330,00
	2022 Zachování prodejen v malých obcích Plzeňského kraje 2022	20,00
Vrhavěč	2022 Finanční podpora obnovy území Plzeňského kraje postiženého pohromou	168,00
	2022 Podpora obcí Plzeňského kraje při zajišťování bezpečnosti 2022	304,27
	2022 Příspěvek na vybavení a opravy neinvestiční povahy	71,50
	2022 PSOV PK 2022 - Projekty obcí	400,00
Vřeskovice	2022 Příspěvek na nákup nového dopravního automobilu	300,00
	2022 PSOV PK 2022 - Projekty obcí	300,00
Zavlekov	2022 PSOV PK 2022 - Projekty obcí	300,00
Železná Ruda	2022 Mikrogranty Plzeňského kraje na podporu a oživení kulturních a uměleckých aktivit pro rok 2022	10,00
	2022 Peněžité dary OŽP 2022	30,00
	2022 Podpora činnosti informačních center na území Plzeňského kraje pro rok 2022	42,00
	2022 Podpora kultury v Plzeňském kraji pro rok 2022	30,00
	2022 Podpora turistických stezek a venkovních cílů	50,00
	2022 Příspěvek na vybavení a opravy neinvestiční povahy	32,88
	2022 Úprava lyžařských běžeckých tras 2021/2022	88,00
Žihobce	2022 Podpora agroturistiky, ubytování, řemesel a tradic	50,00
	2022 Podpora činnosti informačních center na území Plzeňského kraje pro rok 2022	35,00
	2022 Podpora kultury v Plzeňském kraji pro rok 2022	40,00
Žichovice	2022 Dotační program vodohospodářské infrastruktury 2022	5 000,00
	2022 PODPORA VÝSTAVBY CYKLOSTEZEK, CYKLOTRAS A SPECIALIZOVANÉ CYKLISTICKÉ INFRASTRUKTURY V PLZEŇSKÉM KRAJI V ROCE 2022	1 900,00
	2022 Příspěvek na vybavení a opravy neinvestiční povahy	49,32
	2022 PSOV PK 2022 - Projekty obcí	500,00
Celkem Okres Klatovy		82 381,47
Okres Plzeň - jih		
Blovice	2022 Č. 2 Záchrana a obnova staveb drobné architektury dotvářejících kulturní krajinu 2022	20,00
	2022 Individuální dotace ODSH 2022	100,00
	2022 Mikrogranty pro oblast školství a mládeže v roce 2022	40,00
	2022 Podpora literární tvorby a publikační činnosti 2022	50,00
	2022 Podpora obcí Plzeňského kraje při zajišťování bezpečnosti 2022	42,50
	2022 Podpora preventivních aktivit a výchovy k toleranci v roce 2022	15,00
	2022 Příspěvek na opravy cisternové automobilové stříkačky většího rozsahu	700,00
	2022 PSOV PK 2022 - Projekty obcí	100,00
	2022 Výkon regionálních funkcí knihoven 2022	425,53
Bolkov	2022 Odstraňování havarijních stavů a naléhavé potřeby obcí Plzeňského kraje 2022	75,00
	2022 PSOV PK 2022 - Projekty obcí	250,00
Borovno	2022 PSOV PK 2022 - Projekty obcí	300,00
	2022 Zachování prodejen v malých obcích Plzeňského kraje 2022	13,00
Borovy	2022 PSOV PK 2022 - Projekty obcí	400,00
Čečovice	2022 PSOV PK 2022 - Projekty obcí	230,00
Čížice	2022 Podpora rozvoje cykloturistiky a cyklistické dopravy v Plzeňském kraji v roce 2022	140,00
	2022 PSOV PK 2022 - Projekty obcí	280,00
Čížkov	2022 Č. 1 Obnova původního řešení nemovitostí a drobných staveb na území památ. rezervací a zón 2022	80,00
	2022 Č. 2 Záchrana a obnova staveb drobné architektury dotvářejících kulturní krajinu 2022	50,00
	2022 Podpora obcí Plzeňského kraje při zajišťování bezpečnosti 2022	41,42



Dotace obcím PK z rozpočtu PK - bez účelového znaku (v tis. Kč)

Období	2022	
Obec	Účel	Čerpání
Čížkov	2022 PSOV PK 2022 - Projekty obcí	400,00
	2022 Zachování prodejen v malých obcích Plzeňského kraje 2022	120,00
Dnešice	2022 Adaptační opatření v ochraně přírody 2022	50,00
	2022 Odstraňování havarijních stavů a naléhavé potřeby obcí Plzeňského kraje 2022	350,00
	2022 Příspěvek na opravy menšího rozsahu u cisternové automobilové stříkačky nebo rychlého zásahového automobilu	178,48
	2022 Příspěvek na vybavení a opravy neinvestiční povahy	32,88
Dobřany	2022 PSOV PK 2022 - Projekty obcí	500,00
	2022 Adaptační opatření v ochraně přírody 2022	25,00
	2022 Č. 1 Zachování a obnova pam. hodnoty a podstaty nem. kulturní památky nebo národní kult. památky 2022	300,00
	2022 Č. 2 Záchrana a obnova staveb drobné architektury dotvářejících kulturní krajinu 2022	40,00
	2022 Č. 4 Podpora tvorby plánů ochrany památkových rezervací a památkových zón 2022	150,00
	2022 Finanční podpora výstavby a rozšiřování metropolitních sítí v Plzeňském kraji 2022	1 250,00
	2022 Nákup knižního fondu knihoven v Plzeňském kraji pro rok 2022	20,00
	2022 Odstraňování havarijních stavů a naléhavé potřeby obcí Plzeňského kraje 2022	500,00
	2022 Podpora činnosti informačních center na území Plzeňského kraje pro rok 2022	20,00
	2022 Podpora mezinárodní spolupráce dětí a mládeže v roce 2022	45,00
	2022 Podpora obcí Plzeňského kraje při zajišťování bezpečnosti 2022	332,91
	2022 Podpora pro obce, které mají uzavřenu smlouvu s registrovaným poskytovatelem sociálních služeb na zajišťování pečovatelské služby na území Plzeňského kraje v roce 2022	248,07
	2022 Příspěvek na vybavení a opravy neinvestiční povahy	71,93
	2022 PSOV PK 2022 - Projekty obcí	115,00
Dolce	2022 Výkon regionálních funkcí knihoven 2022	374,47
	2022 PSOV PK 2022 - Projekty obcí	200,00
	2022 Podpora pro obce, které mají uzavřenu smlouvu s registrovaným poskytovatelem sociálních služeb na zajišťování pečovatelské služby na území Plzeňského kraje v roce 2022	3,43
Drahkov	2022 Příspěvek na vybavení a opravy neinvestiční povahy	21,37
	2022 PSOV PK 2022 - Projekty obcí	220,00
	2022 Zachování prodejen v malých obcích Plzeňského kraje 2022	50,00
Holýšov	2022 Podpora činnosti informačních center na území Plzeňského kraje pro rok 2022	30,00
	2022 Program podpory sociálních služeb v Plzeňském kraji 2022 - Pečovatelská služba poskytovaná obcemi	84,55
	2022 Příspěvek na vybavení a opravy neinvestiční povahy	23,12
Honezovice	2022 PSOV PK 2022 - Projekty obcí	250,00
Horní Kamenice	2022 Dotační program vodohospodářské infrastruktury 2022	3 947,00
	2022 Příspěvek na vybavení a opravy neinvestiční povahy	16,81
Horní Lukavice	2022 Zachování prodejen v malých obcích Plzeňského kraje 2022	120,00
	2022 Dotační program vodohospodářské infrastruktury 2022	5 000,00
Horšice	2022 Zachování prodejen v malých obcích Plzeňského kraje 2022	20,00
	2022 Nákup knižního fondu knihoven v Plzeňském kraji pro rok 2022	20,00
	2022 Podpora obcí Plzeňského kraje při zajišťování bezpečnosti 2022	62,73
Hradec	2022 Zachování prodejen v malých obcích Plzeňského kraje 2022	100,00
	2022 Č. 1 Zachování a obnova pam. hodnoty a podstaty nem. kulturní památky nebo národní kult. památky 2022	220,00
Hradiště	2022 Příspěvek na vybavení a opravy neinvestiční povahy	45,21
	2022 PSOV PK 2022 - Projekty obcí	450,00
Chlum	2022 Odstraňování havarijních stavů a naléhavé potřeby obcí Plzeňského kraje 2022	300,00
	2022 Příspěvek na vybavení a opravy neinvestiční povahy	24,25
	2022 PSOV PK 2022 - Projekty obcí	400,00



Dotace obcím PK z rozpočtu PK - bez účelového znaku (v tis. Kč)

Období	2022	
Obec	Účel	Čerpání
Chlumčany	2022 Podpora pro obce, které mají uzavřenu smlouvu s registrovaným poskytovatelem sociálních služeb na zajišťování pečovatelské služby na území Plzeňského kraje v roce 2022	80,68
	2022 Příspěvek na vybavení a opravy neinvestiční povahy	49,32
Chocenice	2022 Podpora vybudování a modernizace sportovišť v roce 2022	300,00
	2022 PSOV PK 2022 - Projekty obcí	294,00
Chotěšov	2022 Č. 1 Zachování a obnova pam. hodnoty a podstaty nem. kulturní památky nebo národní kult. památky 2022	800,00
	2022 Individuální dotace ODSH 2022	2 700,00
	2022 Podpora obcí Plzeňského kraje při zajišťování bezpečnosti 2022	82,45
	2022 Podpora pro obce, které mají uzavřenu smlouvu s registrovaným poskytovatelem sociálních služeb na zajišťování pečovatelské služby na území Plzeňského kraje v roce 2022	54,11
	2022 PODPORA VÝSTAVBY CYKLOSTEZEK, CYKLOTRAS A SPECIALIZOVANÉ CYKLISTICKÉ INFRASTRUKTURY V PLZEŇSKÉM KRAJI V ROCE 2022	2 000,00
	2022 Příspěvek na vybavení a opravy neinvestiční povahy	23,42
	2022 PSOV PK 2022 - Projekty obcí	280,00
Jarov	2022 Dotační program vodohospodářské infrastruktury 2022	3 884,00
Kasejovice	2022 Nákup knižního fondu knihoven v Plzeňském kraji pro rok 2022	20,00
	2022 Odstraňování havarijních stavů a naléhavé potřeby obcí Plzeňského kraje 2022	450,00
	2022 Peněžitě dary ORR 2022	10,00
	2022 Podpora agroturistiky, ubytování, řemesel a tradic	50,00
	2022 Podpora mezinárodní spolupráce dětí a mládeže v roce 2022	35,00
	2022 Podpora preventivních aktivit a výchovy k toleranci v roce 2022	16,00
	2022 Podpora volnočasových aktivit dětí a mládeže v roce 2022	20,00
	2022 Příspěvek na vybavení a opravy neinvestiční povahy	23,84
	2022 PSOV PK 2022 - Projekty obcí	400,00
Klážter	2022 Podpora turistických stezek a venkovních cílů	50,00
Kvičovice	2022 Č. 1 Zachování a obnova pam. hodnoty a podstaty nem. kulturní památky nebo národní kult. památky 2022	200,00
	2022 PSOV PK 2022 - Projekty obcí	450,00
Letiny	2022 PSOV PK 2022 - Projekty obcí	300,00
	2022 Zachování prodejen v malých obcích Plzeňského kraje 2022	20,00
Lužany	2022 Podpora obcí Plzeňského kraje při zajišťování bezpečnosti 2022	31,00
	2022 PSOV PK 2022 - Projekty obcí	350,00
Měcholupy	2022 Mikrogranty Plzeňského kraje na podporu a oživení kulturních a uměleckých aktivit pro rok 2022	10,00
	2022 Příspěvek na nákup nového dopravního automobilu	300,00
	2022 PSOV PK 2022 - Projekty obcí	220,00
Merklín	2022 Adaptační opatření v ochraně přírody 2022	50,00
	2022 Individuální dotace ORR 2022	250,00
	2022 Odstraňování havarijních stavů a naléhavé potřeby obcí Plzeňského kraje 2022	350,00
	2022 Příspěvek na vybavení a opravy neinvestiční povahy	15,21
	2022 PSOV PK 2022 - Projekty obcí	380,00
Mileč	2022 Odstraňování havarijních stavů a naléhavé potřeby obcí Plzeňského kraje 2022	150,00
	2022 Příspěvek na nákup nového dopravního automobilu	300,00
	2022 PSOV PK 2022 - Projekty obcí	230,00
	2022 Zachování prodejen v malých obcích Plzeňského kraje 2022	50,00
Milínov	2022 Dotační program vodohospodářské infrastruktury 2022	366,00
	2022 Příspěvek na vybavení a opravy neinvestiční povahy	49,32
	2022 PSOV PK 2022 - Projekty obcí	320,00
Míšov	2022 Podpora obcí Plzeňského kraje při zajišťování bezpečnosti 2022	55,54
	2022 Zachování prodejen v malých obcích Plzeňského kraje 2022	13,00
Mladý Smolivec	2022 PSOV PK 2022 - Projekty obcí	350,00
	2022 Zachování prodejen v malých obcích Plzeňského kraje 2022	115,00
Nekvasovy	2022 Odstraňování havarijních stavů a naléhavé potřeby obcí Plzeňského kraje 2022	600,00



Dotace obcím PK z rozpočtu PK - bez účelového znaku (v tis. Kč)

Období	2022	
Obec	Účel	Čerpání
Nekvasovy	2022 PSOV PK 2022 - Územní plány	102,00
Nepomuk	2022 Č. 2 Záchrana a obnova staveb drobné architektury dotvářejících kulturní krajinu 2022	30,00
	2022 Nákup knižního fondu knihoven v Plzeňském kraji pro rok 2022	20,00
	2022 Podpora činnosti informačních center na území Plzeňského kraje pro rok 2022	30,00
	2022 Podpora kultury v Plzeňském kraji pro rok 2022	30,00
	2022 Podpora literární tvorby a publikační činnosti 2022	35,00
	2022 Podpora mezinárodní spolupráce dětí a mládeže v roce 2022	25,00
	2022 Podpora obcí Plzeňského kraje při zajišťování bezpečnosti 2022	1 051,40
	2022 Podpora péče o pomníky, válečné hroby a pietní místa na území Plzeňského kraje 2022	30,00
	2022 Podpora preventivních aktivit a výchovy k toleranci v roce 2022	15,00
	2022 Příspěvek na vybavení a opravy neinvestiční povahy	71,76
	2022 Výkon regionálních funkcí knihoven 2022	544,68
Neuměř	2022 Příspěvek na vybavení a opravy neinvestiční povahy	17,38
Neurazy	2022 Dotační program vodohospodářské infrastruktury 2022	4 285,00
	2022 Podpora turistických stezek a venkovních cílů	50,00
	2022 Příspěvek na vybavení a opravy neinvestiční povahy	24,66
	2022 PSOV PK 2022 - Projekty obcí	300,00
Nezdřev	2022 PSOV PK 2022 - Projekty obcí	300,00
Nové Mitrovce	2022 Příspěvek na nákup přetlakových dýchacích přístrojů	20,00
	2022 PSOV PK 2022 - Projekty obcí	300,00
Oplot	2022 Adaptační opatření v ochraně přírody 2022	50,00
	2022 Podpora rozvoje cykloturistiky a cyklistické dopravy v Plzeňském kraji v roce 2022	100,00
	2022 Příspěvek na vybavení a opravy neinvestiční povahy	32,88
	2022 PSOV PK 2022 - Projekty obcí	360,00
	2022 Zachování prodejen v malých obcích Plzeňského kraje 2022	50,00
Oselce	2022 Č. 2 Dotace na restaurování ohrožených nemovitých kult. památek - děl v exteriéru 2022	100,00
Polánka	2022 PSOV PK 2022 - Projekty obcí	270,00
	2022 PSOV PK 2022 - Územní plány	54,00
Prádló	2022 Příspěvek na nákup nového dopravního automobilu	300,00
	2022 PSOV PK 2022 - Projekty obcí	200,00
Předenice	2022 Podpora rozvoje cykloturistiky a cyklistické dopravy v Plzeňském kraji v roce 2022	140,00
	2022 PSOV PK 2022 - Projekty obcí	400,00
	2022 Zachování prodejen v malých obcích Plzeňského kraje 2022	50,00
Přeštice	2022 Č. 2 Záchrana a obnova staveb drobné architektury dotvářejících kulturní krajinu 2022	20,00
	2022 Podpora činnosti informačních center na území Plzeňského kraje pro rok 2022	20,00
	2022 Podpora kultury v Plzeňském kraji pro rok 2022	65,00
	2022 Podpora literární tvorby a publikační činnosti 2022	30,00
	2022 Podpora rozvoje cykloturistiky a cyklistické dopravy v Plzeňském kraji v roce 2022	280,00
	2022 Podpora vybudování a modernizace sportovišť v roce 2022	800,00
	2022 Program podpory sociálních služeb v Plzeňském kraji 2022 - Pečovatelská služba poskytovaná obcemi	206,57
	2022 Příspěvek na vybavení a opravy neinvestiční povahy	21,78
2022 PSOV PK 2022 - Projekty obcí	150,00	
	2022 Výkon regionálních funkcí knihoven 2022	340,43
Příchovice	2022 Adaptační opatření v ochraně přírody 2022	50,00
	2022 Odstraňování havarijních stavů a naléhavé potřeby obcí Plzeňského kraje 2022	400,00
	2022 Peněžité dary ORR 2022	10,00
	2022 Podpora obcí Plzeňského kraje při zajišťování bezpečnosti 2022	152,86
	2022 PSOV PK 2022 - Projekty obcí	450,00
Ptenín	2022 Č. 1 Zachování a obnova pam. hodnoty a podstaty nem. kulturní památky nebo národní kult. památky 2022	200,00



Dotace obcím PK z rozpočtu PK - bez účelového znaku (v tis. Kč)

Období	2022	
Obec	Účel	Čerpání
Ptenín	2022 Č. 2 Záchrana a obnova staveb drobné architektury dotvářejících kulturní krajinu 2022	80,00
	2022 PSOV PK 2022 - Projekty obcí	250,00
Roupov	2022 Č. 2 Záchrana a obnova staveb drobné architektury dotvářejících kulturní krajinu 2022	30,00
Řenče	2022 Podpora pro obce, které mají uzavřenu smlouvu s registrovaným poskytovatelem sociálních služeb na zajišťování pečovatelské služby na území Plzeňského kraje v roce 2022	5,57
	2022 PSOV PK 2022 - Projekty obcí	320,00
Seč	2022 Dotační program Variantní studie odkanalizování obcí a zásobování pitnou vodou 2022	25,00
	2022 PSOV PK 2022 - Projekty obcí	100,00
	2022 Zachování prodejen v malých obcích Plzeňského kraje 2022	18,00
Sedliště	2022 PSOV PK 2022 - Projekty obcí	430,00
Skašov	2022 Adaptační opatření v ochraně přírody 2022	50,00
	2022 PSOV PK 2022 - Projekty obcí	300,00
Soběkurky	2022 Příspěvek na vybavení a opravy neinvestiční povahy	12,33
Spálené Poříčí	2022 Č. 1 Obnova původního řešení nemovitostí a drobných staveb na území památ. rezervací a zón 2022	100,00
	2022 Č. 2 Záchrana a obnova staveb drobné architektury dotvářejících kulturní krajinu 2022	60,00
	2022 Odstraňování havarijních stavů a naléhavé potřeby obcí Plzeňského kraje 2022	90,00
	2022 Podpora činnosti informačních center na území Plzeňského kraje pro rok 2022	23,00
	2022 Podpora obcí Plzeňského kraje při zajišťování bezpečnosti 2022	201,94
	2022 Podpora preventivních aktivit a výchovy k toleranci v roce 2022	15,00
	2022 Podpora turistických stezek a venkovních cílů	70,00
	2022 Příspěvek na nákup přetlakových dýchacích přístrojů	80,00
	2022 Příspěvek na vybavení a opravy neinvestiční povahy	205,50
	2022 PSOV PK 2022 - Projekty obcí	250,00
Srby	2022 PSOV PK 2022 - Projekty obcí	440,00
Stod	2022 Finanční podpora výstavby a rozšiřování metropolitních sítí v Plzeňském kraji 2022	795,90
	2022 Nákup knižního fondu knihoven v Plzeňském kraji pro rok 2022	20,00
	2022 Peněžité dary OŽP 2022	20,00
	2022 Podpora pro obce, které mají uzavřenu smlouvu s registrovaným poskytovatelem sociálních služeb na zajišťování pečovatelské služby na území Plzeňského kraje v roce 2022	157,28
	2022 Podpora volnočasových aktivit dětí a mládeže v roce 2022	50,00
	2022 PSOV PK 2022 - Projekty obcí	150,00
Střížovice	2022 Finanční podpora výstavby a rozšiřování metropolitních sítí v Plzeňském kraji 2022	1 249,20
	2022 Příspěvek na vybavení a opravy neinvestiční povahy	41,10
	2022 PSOV PK 2022 - Projekty obcí	480,00
Štěnovice	2022 Mikrogranty pro oblast školství a mládeže v roce 2022	10,00
	2022 Peněžité dary OŽP 2022	10,00
	2022 Podpora rozvoje cykloturistiky a cyklistické dopravy v Plzeňském kraji v roce 2022	140,00
	2022 Podpora vybudování a modernizace sportovišť v roce 2022	250,00
	2022 Příspěvek na vybavení a opravy neinvestiční povahy	28,77
Štichov	2022 Podpora literární tvorby a publikační činnosti 2022	40,00
Tojice	2022 PSOV PK 2022 - Projekty obcí	300,00
Třebčice	2022 PSOV PK 2022 - Projekty obcí	100,00
Týniště	2022 PSOV PK 2022 - Projekty obcí	450,00
Únětice	2022 PSOV PK 2022 - Projekty obcí	450,00
Útušice	2022 Příspěvek na vybavení a opravy neinvestiční povahy	49,32
	2022 PSOV PK 2022 - Projekty obcí	225,00
Vlčí	2022 Adaptační opatření v ochraně přírody 2022	44,00
	2022 Odstraňování havarijních stavů a naléhavé potřeby obcí Plzeňského kraje 2022	200,00



Dotace obcím PK z rozpočtu PK - bez účelového znaku (v tis. Kč)

Období	2022	
Obec	Účel	Čerpání
Vlčí	2022 PSOV PK 2022 - Projekty obcí	380,00
Vrčeň	2022 Individuální dotace ORR 2022	250,00
	2022 Příspěvek na vybavení a opravy neinvestiční povahy	28,77
	2022 PSOV PK 2022 - Projekty obcí	254,00
	2022 Zachování prodejen v malých obcích Plzeňského kraje 2022	18,00
Vstíř	2022 Příspěvek na nákup nového dopravního automobilu	300,00
	2022 PSOV PK 2022 - Projekty obcí	300,00
Všekary	2022 Peněžité dary ORR 2022	10,00
	2022 Příspěvek na vybavení a opravy neinvestiční povahy	14,79
	2022 PSOV PK 2022 - Projekty obcí	350,00
Zdemyslice	2022 Dotační program vodohospodářské infrastruktury 2022	4 417,00
	2022 PSOV PK 2022 - Projekty obcí	400,00
Žákava	2022 Nákup knižního fondu knihoven v Plzeňském kraji pro rok 2022	20,00
	2022 Odstraňování havarijních stavů a naléhavé potřeby obcí Plzeňského kraje 2022	220,00
	2022 PSOV PK 2022 - Projekty obcí	120,00
Ždírec	2022 Příspěvek na vybavení a opravy neinvestiční povahy	41,10
	2022 PSOV PK 2022 - Projekty obcí	280,00
	2022 Zachování prodejen v malých obcích Plzeňského kraje 2022	20,00
Žinkovy	2022 Č. 3 Dotace na zhotovení a instalaci kopií sochařských děl či jejich souborů v exteriéru 2022	100,00
	2022 Dotační program Variantní studie odkanalizování obcí a zásobování pitnou vodou 2022	40,00
	2022 Odstraňování havarijních stavů a naléhavé potřeby obcí Plzeňského kraje 2022	400,00
	2022 Podpora činnosti informačních center na území Plzeňského kraje pro rok 2022	20,00
	2022 Podpora mezinárodní spolupráce dětí a mládeže v roce 2022	40,00
	2022 PSOV PK 2022 - Projekty obcí	500,00
	2022 Zachování prodejen v malých obcích Plzeňského kraje 2022	20,00
Životice	2022 PSOV PK 2022 - Projekty obcí	200,00
Celkem Okres Plzeň - jih		66 978,50
Okres Plzeň - město		
Dýšina	2022 Mikrogranty pro oblast školství a mládeže v roce 2022	20,00
	2022 Nákup knižního fondu knihoven v Plzeňském kraji pro rok 2022	20,00
	2022 Příspěvek na vybavení a opravy neinvestiční povahy	22,19
Chrást	2022 Podpora obcí Plzeňského kraje při zajišťování bezpečnosti 2022	441,30
	2022 Příspěvek na vybavení a opravy neinvestiční povahy	36,99
	2022 PSOV PK 2022 - Projekty obcí	450,00
Chválenice	2022 Adaptační opatření v ochraně přírody 2022	23,00
	2022 Příspěvek na vybavení a opravy neinvestiční povahy	50,41
	2022 PSOV PK 2022 - Projekty obcí	500,00
Kyšice	2022 Individuální dotace ODSH 2022	2 500,00
	2022 Mikrogranty Plzeňského kraje na podporu a oživení kulturních a uměleckých aktivit pro rok 2022	10,00
	2022 Nákup knižního fondu knihoven v Plzeňském kraji pro rok 2022	20,00
	2022 Podpora kultury v Plzeňském kraji pro rok 2022	30,00
	2022 Podpora obcí Plzeňského kraje při zajišťování bezpečnosti 2022	224,40
	2022 Příspěvek na vybavení a opravy neinvestiční povahy	25,48
Letkov	2022 PSOV PK 2022 - Projekty obcí	250,00
Lhůta	2022 Příspěvek na vybavení a opravy neinvestiční povahy	49,32
	2022 PSOV PK 2022 - Projekty obcí	350,00
Nezbavětice	2022 PSOV PK 2022 - Projekty obcí	190,00
Nezvěstice	2022 Adaptační opatření v ochraně přírody 2022	100,00
	2022 Odstraňování havarijních stavů a naléhavé potřeby obcí Plzeňského kraje 2022	300,00
	2022 Podpora vybudování a modernizace sportovišť v roce 2022	120,00
Plzeň	2022 Dotace schválené jmenovitě v rozpočtu PK odboru OKP 2022 - správce rozpočtu Kultura	9 350,00
	2022 Dotace schválené jmenovitě v rozpočtu PK OŠMS 2022	1 000,00
	2022 Individuální dotace ORR 2022	3 000,00



Dotace obcím PK z rozpočtu PK - bez účelového znaku (v tis. Kč)

Období	2022	
Obec	Účel	Čerpání
Plzeň	2022 Individuální dotace OŽP 2022	1 750,00
	2022 Mikrogranty pro oblast školství a mládeže v roce 2022	70,00
	2022 Nákup knižního fondu knihoven v Plzeňském kraji pro rok 2022	50,00
	2022 Podpora aktivit v rámci oblastního a lokálního destinačního managementu v Plzeňském kraji pro rok 2022	750,00
	2022 Podpora literární tvorby a publikační činnosti 2022	40,00
	2022 Podpora preventivních aktivit a výchovy k toleranci v roce 2022	32,50
	2022 Podpora vybudování a modernizace sportovišť v roce 2022	1 150,00
	2022 Příspěvek na vybavení a opravy neinvestiční povahy	506,49
	2022 Výkon regionálních funkcí knihoven 2022	238,30
	2022 Adaptační opatření v ochraně přírody 2022	24,00
Starý Plzenec	2022 Podpora činnosti informačních center na území Plzeňského kraje pro rok 2022	11,00
	2022 Podpora rozvoje cykloturistiky a cyklistické dopravy v Plzeňském kraji v roce 2022	190,00
	2022 Podpora turistických stezek a venkovních cílů	50,00
	2022 PODPORA VÝSTAVBY CYKLOSTEZEK, CYKLOTRAS A SPECIALIZOVANÉ CYKLISTICKÉ INFRASTRUKTURY V PLZEŇSKÉM KRAJI V ROCE 2022	3 400,00
	2022 Příspěvek na vybavení a opravy neinvestiční povahy	37,81
	2022 Zřízení PolPointů KŘP-PK	320,00
Štáhlavy	2022 Č. 1 Zachování a obnova pam. hodnoty a podstaty nem. kulturní památky nebo národní kult. památky 2022	200,00
	2022 Dotační program vodohospodářské infrastruktury 2022	3 387,00
	2022 Mikrogranty Plzeňského kraje na podporu a oživení kulturních a uměleckých aktivit pro rok 2022	10,00
	2022 Nákup knižního fondu knihoven v Plzeňském kraji pro rok 2022	20,00
	2022 Podpora kultury v Plzeňském kraji pro rok 2022	60,00
	2022 Podpora obcí Plzeňského kraje při zajišťování bezpečnosti 2022	80,45
	2022 Podpora volnočasových aktivit dětí a mládeže v roce 2022	15,00
	2022 Podpora vybudování a modernizace sportovišť v roce 2022	800,00
2022 Příspěvek na vybavení a opravy neinvestiční povahy	97,41	
Štěnovický Borek	2022 Finanční podpora výstavby a rozšiřování metropolitních sítí v Plzeňském kraji 2022	308,03
	2022 Podpora obcí Plzeňského kraje při zajišťování bezpečnosti 2022	85,33
	2022 Příspěvek na nákup nového dopravního automobilu	300,00
	2022 PSOV PK 2022 - Projekty obcí	417,00
Tymákov	2022 Podpora preventivních aktivit a výchovy k toleranci v roce 2022	5,00
Celkem Okres Plzeň - město		33 488,41
Okres Plzeň - sever		
Bdeněves	2022 Příspěvek na vybavení a opravy neinvestiční povahy	49,32
	2022 PSOV PK 2022 - Projekty obcí	400,00
Bezvěrov	2022 Mikrogranty Plzeňského kraje na podporu a oživení kulturních a uměleckých aktivit pro rok 2022	10,00
	2022 Odstraňování havarijních stavů a naléhavé potřeby obcí Plzeňského kraje 2022	350,00
	2022 Podpora pro obce, které mají uzavřenu smlouvu s registrovaným poskytovatelem sociálních služeb na zajišťování pečovatelské služby na území Plzeňského kraje v roce 2022	28,63
	2022 Příspěvek na nákup přetlakových dýchacích přístrojů	40,00
	2022 PSOV PK 2022 - Projekty obcí	500,00
Blatnice	2022 Peněžitě dary OBKŘ 2022	20,00
	2022 Podpora preventivních aktivit a výchovy k toleranci v roce 2022	10,00
	2022 Příspěvek na vybavení a opravy neinvestiční povahy	49,32
	2022 PSOV PK 2022 - Projekty obcí	450,00
Blažim	2022 PSOV PK 2022 - Projekty obcí	104,00
Bohy	2022 Podpora pro obce, které mají uzavřenu smlouvu s registrovaným poskytovatelem sociálních služeb na zajišťování pečovatelské služby na území Plzeňského kraje v roce 2022	50,00
Bučí	2022 Příspěvek na vybavení a opravy neinvestiční povahy	32,06
	2022 PSOV PK 2022 - Projekty obcí	360,00



Dotace obcím PK z rozpočtu PK - bez účelového znaku (v tis. Kč)

Období	2022	
Obec	Účel	Čerpání
Čeminy	2022 PSOV PK 2022 - Projekty obcí	200,00
Černíkovice	2022 PSOV PK 2022 - Projekty obcí	400,00
Česká Bříza	2022 Příspěvek na nákup nového dopravního automobilu	300,00
Dobříč	2022 Příspěvek na opravy menšího rozsahu u cisternové automobilové stříkačky nebo rychlého zásahového automobilu	141,84
	2022 PSOV PK 2022 - Projekty obcí	200,00
Dolany	2022 PSOV PK 2022 - Projekty obcí	250,00
Dolní Bělá	2022 Nákup knižního fondu knihoven v Plzeňském kraji pro rok 2022	20,00
	2022 Podpora obcí Plzeňského kraje při zajišťování bezpečnosti 2022	181,05
	2022 PSOV PK 2022 - Projekty obcí	350,00
Dražeň	2022 Odstraňování havarijních stavů a naléhavé potřeby obcí Plzeňského kraje 2022	240,00
	2022 PSOV PK 2022 - Projekty obcí	400,00
	2022 Zachování prodejen v malých obcích Plzeňského kraje 2022	43,00
Druztová	2022 Odstraňování havarijních stavů a naléhavé potřeby obcí Plzeňského kraje 2022	200,00
	2022 Podpora pro obce, které mají uzavřenu smlouvu s registrovaným poskytovatelem sociálních služeb na zajišťování pečovatelské služby na území Plzeňského kraje v roce 2022	23,24
	2022 PSOV PK 2022 - Projekty obcí	250,00
Heřmanova Huť	2022 Nákup knižního fondu knihoven v Plzeňském kraji pro rok 2022	20,00
	2022 Podpora pro obce, které mají uzavřenu smlouvu s registrovaným poskytovatelem sociálních služeb na zajišťování pečovatelské služby na území Plzeňského kraje v roce 2022	27,40
	2022 Odstraňování havarijních stavů a naléhavé potřeby obcí Plzeňského kraje 2022	400,00
Hlince	2022 PSOV PK 2022 - Projekty obcí	400,00
	2022 PSOV PK 2022 - Projekty obcí	400,00
	2022 Adaptační opatření v ochraně přírody 2022	50,00
Horní Bělá	2022 Peněžité dary OŽP 2022	30,00
	2022 Podpora turistických stezek a venkovních cílů	60,00
	2022 Příspěvek na opravy menšího rozsahu u cisternové automobilové stříkačky nebo rychlého zásahového automobilu	65,00
	2022 PSOV PK 2022 - Projekty obcí	250,00
Horní Bříza	2022 Nákup knižního fondu knihoven v Plzeňském kraji pro rok 2022	20,00
	2022 Podpora obcí Plzeňského kraje při zajišťování bezpečnosti 2022	43,07
	2022 Podpora turistických stezek a venkovních cílů	60,00
	2022 Příspěvek na vybavení a opravy neinvestiční povahy	49,32
Hromnice	2022 PSOV PK 2022 - Projekty obcí	300,00
Hvozd	2022 Příspěvek na nákup nového dopravního automobilu	300,00
	2022 PSOV PK 2022 - Projekty obcí	450,00
Chotíkov	2022 Odstraňování havarijních stavů a naléhavé potřeby obcí Plzeňského kraje 2022	400,00
	2022 Podpora preventivních aktivit a výchovy k toleranci v roce 2022	10,00
	2022 Podpora pro obce, které mají uzavřenu smlouvu s registrovaným poskytovatelem sociálních služeb na zajišťování pečovatelské služby na území Plzeňského kraje v roce 2022	33,02
	2022 Podpora volnočasových aktivit dětí a mládeže v roce 2022	10,00
Chříč	2022 PSOV PK 2022 - Projekty obcí	500,00
	2022 Příspěvek na nákup přetlakových dýchacích přístrojů	48,00
Jarov	2022 PSOV PK 2022 - Projekty obcí	450,00
	2022 Individuální dotace OŽP 2022	100,00
Kaznějov	2022 Nákup knižního fondu knihoven v Plzeňském kraji pro rok 2022	20,00
	2022 Podpora turistických stezek a venkovních cílů	70,00
	2022 Příspěvek na vybavení a opravy neinvestiční povahy	32,88
Kopidlo	2022 Dotační program Variantní studie odkanalizování obcí a zásobování pitnou vodou 2022	25,00
Koryta	2022 PSOV PK 2022 - Projekty obcí	300,00
Kozojedy	2022 Peněžité dary ORR 2022	10,00
	2022 Příspěvek na nákup přetlakových dýchacích přístrojů	31,55
	2022 PSOV PK 2022 - Projekty obcí	210,00



Dotace obcím PK z rozpočtu PK - bez účelového znaku (v tis. Kč)

Období	2022	
Obec	Účel	Čerpání
Kozolupy	2022 Podpora pro obce, které mají uzavřenu smlouvu s registrovaným poskytovatelem sociálních služeb na zajišťování pečovatelské služby na území Plzeňského kraje v roce 2022	19,93
	2022 Příspěvek na nákup nového dopravního automobilu	300,00
	2022 PSOV PK 2022 - Projekty obcí	450,00
Kožlany	2022 Mikrogranty Plzeňského kraje na podporu a oživení kulturních a uměleckých aktivit pro rok 2022	10,00
	2022 Mikrogranty pro oblast školství a mládeže v roce 2022	15,00
	2022 Nákup knižního fondu knihoven v Plzeňském kraji pro rok 2022	20,00
	2022 Podpora preventivních aktivit a výchovy k toleranci v roce 2022	10,00
Kralovice	2022 Podpora pro obce, které mají uzavřenu smlouvu s registrovaným poskytovatelem sociálních služeb na zajišťování pečovatelské služby na území Plzeňského kraje v roce 2022	93,36
	2022 Příspěvek na vybavení a opravy neinvestiční povahy	49,32
	2022 PSOV PK 2022 - Projekty obcí	400,00
	2022 Mikrogranty Plzeňského kraje na podporu a oživení kulturních a uměleckých aktivit pro rok 2022	10,00
	2022 Nákup knižního fondu knihoven v Plzeňském kraji pro rok 2022	30,00
	2022 Odstraňování havarijních stavů a naléhavé potřeby obcí Plzeňského kraje 2022	300,00
	2022 Podpora činnosti informačních center na území Plzeňského kraje pro rok 2022	20,00
Krašovice	2022 Podpora pro obce, které mají uzavřenu smlouvu s registrovaným poskytovatelem sociálních služeb na zajišťování pečovatelské služby na území Plzeňského kraje v roce 2022	69,16
	2022 Podpora volnočasových aktivit dětí a mládeže v roce 2022	50,00
	2022 Příspěvek na vybavení a opravy neinvestiční povahy	49,32
	2022 PSOV PK 2022 - Projekty obcí	200,00
	2022 Výkon regionálních funkcí knihoven 2022	340,43
	2022 Příspěvek na vybavení a opravy neinvestiční povahy	27,78
Krsy	2022 PSOV PK 2022 - Projekty obcí	400,00
	2022 Příspěvek na vybavení a opravy neinvestiční povahy	20,55
Křelovice	2022 Podpora pro obce, které mají uzavřenu smlouvu s registrovaným poskytovatelem sociálních služeb na zajišťování pečovatelské služby na území Plzeňského kraje v roce 2022	21,47
	2022 PSOV PK 2022 - Projekty obcí	387,00
Líně	2022 Podpora pro obce, které mají uzavřenu smlouvu s registrovaným poskytovatelem sociálních služeb na zajišťování pečovatelské služby na území Plzeňského kraje v roce 2022	116,67
	2022 Příspěvek na vybavení a opravy neinvestiční povahy	40,85
Líté	2022 Zachování prodejen v malých obcích Plzeňského kraje 2022	120,00
Loza	2022 Příspěvek na vybavení a opravy neinvestiční povahy	49,32
	2022 PSOV PK 2022 - Projekty obcí	500,00
Manětín	2022 Č. 1 Zachování a obnova pam. hodnoty a podstaty nem. kulturní památky nebo národní kult. památky 2022	200,00
	2022 Nákup knižního fondu knihoven v Plzeňském kraji pro rok 2022	20,00
	2022 Podpora obcí Plzeňského kraje při zajišťování bezpečnosti 2022	1 197,03
	2022 Podpora pro obce, které mají uzavřenu smlouvu s registrovaným poskytovatelem sociálních služeb na zajišťování pečovatelské služby na území Plzeňského kraje v roce 2022	119,01
Město Touškov	2022 PSOV PK 2022 - Projekty obcí	500,00
	2022 Výkon regionálních funkcí knihoven 2022	170,21
	2022 Mikrogranty pro oblast školství a mládeže v roce 2022	10,00
Mladotice	2022 Program podpory sociálních služeb v Plzeňském kraji 2022 - Pečovatelská služba poskytovaná obcemi	1 821,12
	2022 Zřízení PoPointů KŘP-PK	140,00
Mladotice	2022 Podpora kultury v Plzeňském kraji pro rok 2022	30,00
	2022 Podpora pro obce, které mají uzavřenu smlouvu s registrovaným poskytovatelem sociálních služeb na zajišťování pečovatelské služby na území Plzeňského kraje v roce 2022	16,24



Dotace obcím PK z rozpočtu PK - bez účelového znaku (v tis. Kč)

Období	2022	
Obec	Účel	Čerpání
Mladotice	2022 Podpora turistických stezek a venkovních cílů	50,00
Mrtník	2022 Příspěvek na nákup nového dopravního automobilu	300,00
	2022 PSOV PK 2022 - Projekty obcí	400,00
Nečtiny	2022 Č. 2 Dotace na restaurování ohrožených nemovitých kult. památek - děl v exteriéru 2022	120,00
	2022 Podpora činnosti informačních center na území Plzeňského kraje pro rok 2022	35,00
	2022 Podpora obcí Plzeňského kraje při zajišťování bezpečnosti 2022	111,46
	2022 Podpora pro obce, které mají uzavřenu smlouvu s registrovaným poskytovatelem sociálních služeb na zajišťování pečovatelské služby na území Plzeňského kraje v roce 2022	61,38
	2022 Podpora volnočasových aktivit dětí a mládeže v roce 2022	20,00
	2022 Příspěvek na vybavení a opravy neinvestiční povahy	32,88
	2022 PSOV PK 2022 - Projekty obcí	500,00
	2022 Zachování prodejen v malých obcích Plzeňského kraje 2022	45,00
Nekmíř	2022 Dotační program vodohospodářské infrastruktury 2022	1 579,00
	2022 Nákup knižního fondu knihoven v Plzeňském kraji pro rok 2022	20,00
	2022 Podpora obcí Plzeňského kraje při zajišťování bezpečnosti 2022	17,00
	2022 Příspěvek na vybavení a opravy neinvestiční povahy	49,32
	2022 PSOV PK 2022 - Projekty obcí	250,00
	2022 PSOV PK 2022 - Územní plány	250,00
Nevřeň	2022 Dotační program vodohospodářské infrastruktury 2022	5 000,00
	2022 Mikrogranty Plzeňského kraje na podporu a oživení kulturních a uměleckých aktivit pro rok 2022	10,00
	2022 Podpora agroturistiky, ubytování, řemesel a tradic	50,00
	2022 Podpora volnočasových aktivit dětí a mládeže v roce 2022	20,00
	2022 Příspěvek na vybavení a opravy neinvestiční povahy	23,84
	2022 PSOV PK 2022 - Projekty obcí	350,00
Nýřany	2022 Podpora pro obce, které mají uzavřenu smlouvu s registrovaným poskytovatelem sociálních služeb na zajišťování pečovatelské služby na území Plzeňského kraje v roce 2022	198,49
	2022 Příspěvek na vybavení a opravy neinvestiční povahy	49,32
Obora	2022 Nákup knižního fondu knihoven v Plzeňském kraji pro rok 2022	20,00
	2022 Příspěvek na vybavení a opravy neinvestiční povahy	24,66
	2022 PSOV PK 2022 - Projekty obcí	500,00
Ostrov u Bezdruzic	2022 Příspěvek na vybavení a opravy neinvestiční povahy	22,61
Pastuchovice	2022 Podpora obcí Plzeňského kraje při zajišťování bezpečnosti 2022	91,80
	2022 Podpora péče o pomníky, válečné hroby a pietní místa na území Plzeňského kraje 2022	70,00
	2022 PSOV PK 2022 - Projekty obcí	120,00
Pernarec	2022 Mikrogranty Plzeňského kraje na podporu a oživení kulturních a uměleckých aktivit pro rok 2022	10,00
	2022 Podpora péče o pomníky, válečné hroby a pietní místa na území Plzeňského kraje 2022	55,00
	2022 Příspěvek na vybavení a opravy neinvestiční povahy	10,69
	2022 PSOV PK 2022 - Projekty obcí	350,00
Pláně	2022 PSOV PK 2022 - Projekty obcí	500,00
Plasy	2022 Č. 2 Dotace na restaurování ohrožených nemovitých kult. památek - děl v exteriéru 2022	100,00
	2022 Nákup knižního fondu knihoven v Plzeňském kraji pro rok 2022	30,00
	2022 Podpora činnosti informačních center na území Plzeňského kraje pro rok 2022	24,00
	2022 Podpora obcí Plzeňského kraje při zajišťování bezpečnosti 2022	85,00
	2022 Podpora volnočasových aktivit dětí a mládeže v roce 2022	50,00
	2022 Program podpory sociálních služeb v Plzeňském kraji 2022 - Pečovatelská služba poskytovaná obcemi	126,82
	2022 Příspěvek na vybavení a opravy neinvestiční povahy	18,91
	2022 PSOV PK 2022 - Projekty obcí	300,00
	2022 Výkon regionálních funkcí knihoven 2022	1 004,26
Plešnice	2022 PSOV PK 2022 - Projekty obcí	350,00
	2022 Zachování prodejen v malých obcích Plzeňského kraje 2022	50,00



Dotace obcím PK z rozpočtu PK - bez účelového znaku (v tis. Kč)

Období	2022	
Obec	Účel	Čerpání
Přovany	2022 Příspěvek na nákup přetlakových dýchacích přístrojů	40,00
Potvorov	2022 PSOV PK 2022 - Projekty obcí	450,00
Přehýšov	2022 PSOV PK 2022 - Projekty obcí	450,00
Příšov	2022 Dotační program vodohospodářské infrastruktury 2022	2 852,00
	2022 Příspěvek na vybavení a opravy neinvestiční povahy	47,29
Rochlov	2022 Příspěvek na vybavení a opravy neinvestiční povahy	24,66
Studená	2022 PSOV PK 2022 - Územní plány	72,00
Tatiná	2022 Podpora obcí Plzeňského kraje při zajišťování bezpečnosti 2022	130,18
	2022 PSOV PK 2022 - Projekty obcí	320,00
Tlučná	2022 Peněžité dary ORR 2022	30,00
	2022 Podpora pro obce, které mají uzavřenu smlouvu s registrovaným poskytovatelem sociálních služeb na zajišťování pečovatelské služby na území Plzeňského kraje v roce 2022	149,66
	2022 Příspěvek na vybavení a opravy neinvestiční povahy	49,32
Trnová	2022 Č. 1 Zachování a obnova pam. hodnoty a podstaty nem. kulturní památky nebo národní kult. památky 2022	180,00
	2022 Č. 2 Záchrana a obnova staveb drobné architektury dotvářejících kulturní krajinu 2022	30,00
	2022 Dotační program vodohospodářské infrastruktury 2022	256,00
	2022 Příspěvek na vybavení a opravy neinvestiční povahy	26,92
	2022 PSOV PK 2022 - Projekty obcí	300,00
Třemošná	2022 Podpora kultury v Plzeňském kraji pro rok 2022	30,00
	2022 Podpora obcí Plzeňského kraje při zajišťování bezpečnosti 2022	72,20
	2022 Podpora pro obce, které mají uzavřenu smlouvu s registrovaným poskytovatelem sociálních služeb na zajišťování pečovatelské služby na území Plzeňského kraje v roce 2022	97,44
	2022 Podpora volnočasových aktivit dětí a mládeže v roce 2022	50,00
	2022 Podpora vybudování a modernizace sportovišť v roce 2022	100,00
Úlice	2022 Podpora péče o pomníky, válečné hroby a pietní místa na území Plzeňského kraje 2022	35,00
Úněšov	2022 Příspěvek na vybavení a opravy neinvestiční povahy	21,37
	2022 PSOV PK 2022 - Projekty obcí	477,00
Úterý	2022 Příspěvek na opravy menšího rozsahu u cisternové automobilové stříkačky nebo rychlého zásahového automobilu	190,00
	2022 PSOV PK 2022 - Projekty obcí	250,00
Vejprnice	2022 Nákup knižního fondu knihoven v Plzeňském kraji pro rok 2022	20,00
	2022 Podpora pro obce, které mají uzavřenu smlouvu s registrovaným poskytovatelem sociálních služeb na zajišťování pečovatelské služby na území Plzeňského kraje v roce 2022	132,89
	2022 Příspěvek na vybavení a opravy neinvestiční povahy	49,32
Velečín	2022 Č. 2 Záchrana a obnova staveb drobné architektury dotvářejících kulturní krajinu 2022	40,00
	2022 PSOV PK 2022 - Projekty obcí	120,00
Vochoz	2022 Dotační program vodohospodářské infrastruktury 2022	3 480,00
	2022 Podpora vybudování a modernizace sportovišť v roce 2022	80,00
Všehrdy	2022 Odstraňování havarijních stavů a naléhavé potřeby obcí Plzeňského kraje 2022	300,00
	2022 PSOV PK 2022 - Projekty obcí	470,00
Všeruby	2022 Podpora pro obce, které mají uzavřenu smlouvu s registrovaným poskytovatelem sociálních služeb na zajišťování pečovatelské služby na území Plzeňského kraje v roce 2022	100,89
	2022 Pomoc obcím, jejichž obecní úřad je stavebním úřadem v Plzeňském kraji pro rok 2022	181,00
Výrov	2022 Nákup knižního fondu knihoven v Plzeňském kraji pro rok 2022	20,00
	2022 PSOV PK 2022 - Projekty obcí	400,00
Vysoká Libyně	2022 PSOV PK 2022 - Projekty obcí	300,00
Zbůch	2022 Podpora péče o pomníky, válečné hroby a pietní místa na území Plzeňského kraje 2022	35,00
	2022 Podpora preventivních aktivit a výchovy k toleranci v roce 2022	12,50



Dotace obcím PK z rozpočtu PK - bez účelového znaku (v tis. Kč)

Období	2022	
Obec	Účel	Čerpání
Zbůch	2022 Podpora pro obce, které mají uzavřenu smlouvu s registrovaným poskytovatelem sociálních služeb na zajišťování pečovatelské služby na území Plzeňského kraje v roce 2022	99,71
	2022 Příspěvek na vybavení a opravy neinvestiční povahy	49,32
Zruč - Senec	2022 PODPORA VÝSTAVBY CYKLOSTEZEK, CYKLOTRAS A SPECIALIZOVANÉ CYKLISTICKÉ INFRASTRUKTURY V PLZEŇSKÉM KRAJI V ROCE 2022	1 300,00
Zruč-Senec	2022 Podpora pro obce, které mají uzavřenu smlouvu s registrovaným poskytovatelem sociálních služeb na zajišťování pečovatelské služby na území Plzeňského kraje v roce 2022	15,01
	2022 Podpora rozvoje cykloturistiky a cyklistické dopravy v Plzeňském kraji v roce 2022	70,00
Žihle	2022 Mikrogranty pro oblast školství a mládeže v roce 2022	10,00
	2022 Podpora pro obce, které mají uzavřenu smlouvu s registrovaným poskytovatelem sociálních služeb na zajišťování pečovatelské služby na území Plzeňského kraje v roce 2022	150,00
	2022 Podpora volnočasových aktivit dětí a mládeže v roce 2022	20,00
	2022 Příspěvek na nákup nového dopravního automobilu	300,00
	2022 PSOV PK 2022 - Projekty obcí	300,00
Žilov	2022 Příspěvek na vybavení a opravy neinvestiční povahy	20,82
	2022 PSOV PK 2022 - Projekty obcí	150,00
Celkem Okres Plzeň - sever		48 035,37
Okres Rokycany		
Břasy	2022 Č. 1 Zachování a obnova pam. hodnoty a podstaty nem. kulturní památky nebo národní kult. památky 2022	200,00
	2022 Č. 2 Záchrana a obnova staveb drobné architektury dotvářejících kulturní krajinu 2022	30,00
	2022 Dotační program vodohospodářské infrastruktury 2022	3 225,00
	2022 Individuální dotace ODSH 2022	320,00
	2022 Nákup knižního fondu knihoven v Plzeňském kraji pro rok 2022	20,00
	2022 Peněžité dary ORR 2022	30,00
	2022 Podpora činnosti informačních center na území Plzeňského kraje pro rok 2022	30,00
	2022 Podpora preventivních aktivit a výchovy k toleranci v roce 2022	20,00
	2022 Podpora rozvoje cykloturistiky a cyklistické dopravy v Plzeňském kraji v roce 2022	50,00
	2022 PODPORA VÝSTAVBY CYKLOSTEZEK, CYKLOTRAS A SPECIALIZOVANÉ CYKLISTICKÉ INFRASTRUKTURY V PLZEŇSKÉM KRAJI V ROCE 2022	4 000,00
	2022 Program podpory sociálních služeb v Plzeňském kraji 2022 - Pečovatelská služba poskytovaná obcemi	95,25
	2022 Příspěvek na nákup nového dopravního automobilu	300,00
	2022 PSOV PK 2022 - Projekty obcí	150,00
Bujesily	2022 PSOV PK 2022 - Projekty obcí	400,00
Bušovice	2022 Příspěvek na nákup přetlakových dýchacích přístrojů	69,26
Čilá	2022 Peněžité dary OŽP 2022	10,00
	2022 PSOV PK 2022 - Projekty obcí	200,00
Dobřív	2022 Finanční podpora výstavby a rozšiřování metropolitních sítí v Plzeňském kraji 2022	1 250,00
	2022 Mikrogranty pro oblast školství a mládeže v roce 2022	10,00
	2022 Podpora preventivních aktivit a výchovy k toleranci v roce 2022	18,00
	2022 Podpora rozvoje cykloturistiky a cyklistické dopravy v Plzeňském kraji v roce 2022	70,00
	2022 PODPORA VÝSTAVBY CYKLOSTEZEK, CYKLOTRAS A SPECIALIZOVANÉ CYKLISTICKÉ INFRASTRUKTURY V PLZEŇSKÉM KRAJI V ROCE 2022	1 300,00
	2022 PSOV PK 2022 - Projekty obcí	500,00
Drahoňův Újezd	2022 Zachování prodejen v malých obcích Plzeňského kraje 2022	40,00
Ejповice	2022 Příspěvek na vybavení a opravy neinvestiční povahy	34,94
	2022 PSOV PK 2022 - Projekty obcí	400,00



Dotace obcím PK z rozpočtu PK - bez účelového znaku (v tis. Kč)

Období	2022	
Obec	Účel	Čerpání
Hlohovice	2022 Č. 1 Zachování a obnova pam. hodnoty a podstaty nem. kulturní památky nebo národní kult. památky 2022	250,00
	2022 PSOV PK 2022 - Projekty obcí	400,00
	2022 Zachování prodejen v malých obcích Plzeňského kraje 2022	80,00
Holoubkov	2022 Podpora obcí Plzeňského kraje při zajišťování bezpečnosti 2022	347,52
	2022 Příspěvek na vybavení a opravy neinvestiční povahy	49,32
Hrádek	2022 Mikrogranty pro oblast školství a mládeže v roce 2022	10,00
	2022 Nákup knižního fondu knihoven v Plzeňském kraji pro rok 2022	20,00
	2022 Odstraňování havarijních stavů a naléhavé potřeby obcí Plzeňského kraje 2022	800,00
Hradiště	2022 PSOV PK 2022 - Projekty obcí	200,00
Hůrky	2022 Příspěvek na vybavení a opravy neinvestiční povahy	32,88
Cheznovice	2022 Dotační program vodohospodářské infrastruktury 2022	5 000,00
	2022 Příspěvek na vybavení a opravy neinvestiční povahy	20,55
Chlum	2022 PSOV PK 2022 - Projekty obcí	100,00
Chomle	2022 Odstraňování havarijních stavů a naléhavé potřeby obcí Plzeňského kraje 2022	150,00
	2022 PSOV PK 2022 - Projekty obcí	300,00
Kajejcov	2022 PSOV PK 2022 - Projekty obcí	500,00
Kařez	2022 Peněžité dary ORR 2022	100,00
	2022 Podpora pro obce, které mají uzavřenu smlouvu s registrovaným poskytovatelem sociálních služeb na zajišťování pečovatelské služby na území Plzeňského kraje v roce 2022	3,74
	2022 Podpora volnočasových aktivit dětí a mládeže v roce 2022	20,00
	2022 Příspěvek na vybavení a opravy neinvestiční povahy	49,32
	2022 PSOV PK 2022 - Územní plány	160,00
Klabava	2022 PSOV PK 2022 - Projekty obcí	400,00
Kladruby	2022 Č. 2 Dotace na restaurování ohrožených nemovitých kult. památek - děl v exteriéru 2022	100,00
Kornatice	2022 Individuální dotace ORR 2022	1 881,95
	2022 Peněžité dary ORR 2022	60,00
	2022 Příspěvek na vybavení a opravy neinvestiční povahy	13,97
	2022 PSOV PK 2022 - Projekty obcí	100,00
	2022 Zachování prodejen v malých obcích Plzeňského kraje 2022	30,00
Lhotka u Radnic	2022 PSOV PK 2022 - Projekty obcí	350,00
	2022 Zachování prodejen v malých obcích Plzeňského kraje 2022	54,00
Liblín	2022 Peněžité dary ORR 2022	10,00
	2022 Příspěvek na vybavení a opravy neinvestiční povahy	24,31
	2022 PSOV PK 2022 - Projekty obcí	500,00
Líšná	2022 PSOV PK 2022 - Projekty obcí	350,00
Litohlavy	2022 Příspěvek na vybavení a opravy neinvestiční povahy	49,32
	2022 PSOV PK 2022 - Projekty obcí	200,00
Medový Újezd	2022 Příspěvek na opravy menšího rozsahu u cisternové automobilové stříkačky nebo rychlého zásahového automobilu	40,00
Mešno	2022 PSOV PK 2022 - Projekty obcí	450,00
Mirošov	2022 Finanční podpora obnovy území Plzeňského kraje postiženého pohromou	536,20
Mýto	2022 Odstraňování havarijních stavů a naléhavé potřeby obcí Plzeňského kraje 2022	600,00
	2022 Podpora preventivních aktivit a výchovy k toleranci v roce 2022	10,00
Němčovice	2022 Individuální dotace OŽP 2022	100,00
	2022 Mikrogranty Plzeňského kraje na podporu a oživení kulturních a uměleckých aktivit pro rok 2022	10,00
	2022 Odstraňování havarijních stavů a naléhavé potřeby obcí Plzeňského kraje 2022	350,00
	2022 Peněžité dary ORR 2022	10,00
	2022 Podpora péče o pomníky, válečné hroby a pietní místa na území Plzeňského kraje 2022	20,00
	2022 Podpora volnočasových aktivit dětí a mládeže v roce 2022	10,00
	2022 Příspěvek na vybavení a opravy neinvestiční povahy	32,88
	2022 PSOV PK 2022 - Projekty obcí	350,00



Dotace obcím PK z rozpočtu PK - bez účelového znaku (v tis. Kč)

Období	2022	
Obec	Účel	Čerpání
Nevid	2022 Příspěvek na vybavení a opravy neinvestiční povahy	20,55
	2022 PSOV PK 2022 - Projekty obcí	250,00
Osek	2022 PSOV PK 2022 - Projekty obcí	500,00
Ostrovec-Lhotka	2022 Č. 1 Zachování a obnova pam. hodnoty a podstaty nem. kulturní památky nebo národní kult. památky 2022	150,00
	2022 PSOV PK 2022 - Projekty obcí	300,00
Plískov	2022 PSOV PK 2022 - Projekty obcí	200,00
Podmokly	2022 Příspěvek na opravy menšího rozsahu u cisternové automobilové stříkačky nebo rychlého zásahového automobilu	53,75
Příkosice	2022 Příspěvek na vybavení a opravy neinvestiční povahy	24,34
	2022 PSOV PK 2022 - Projekty obcí	400,00
Přívětice	2022 Příspěvek na vybavení a opravy neinvestiční povahy	25,89
	2022 PSOV PK 2022 - Projekty obcí	200,00
Radnice	2022 Č. 1 Zachování a obnova pam. hodnoty a podstaty nem. kulturní památky nebo národní kult. památky 2022	200,00
	2022 Nákup knižního fondu knihoven v Plzeňském kraji pro rok 2022	20,00
	2022 Podpora činnosti informačních center na území Plzeňského kraje pro rok 2022	20,00
	2022 PSOV PK 2022 - Projekty obcí	300,00
Raková	2022 Peněžité dary ORR 2022	30,00
	2022 Příspěvek na vybavení a opravy neinvestiční povahy	42,01
	2022 PSOV PK 2022 - Projekty obcí	350,00
Rokycany	2022 Finanční podpora výstavby a rozšiřování metropolitních sítí v Plzeňském kraji 2022	959,41
	2022 Podpora kultury v Plzeňském kraji pro rok 2022	50,00
	2022 Program podpory sociálních služeb v Plzeňském kraji 2022 - Pečovatelská služba poskytovaná obcemi	286,04
	2022 Výkon regionálních funkcí knihoven 2022	953,19
Sebečice	2022 Zachování prodejen v malých obcích Plzeňského kraje 2022	20,00
Sirá	2022 Podpora obcí Plzeňského kraje při zajišťování bezpečnosti 2022	102,85
	2022 PSOV PK 2022 - Projekty obcí	300,00
Skomelno	2022 Příspěvek na opravy menšího rozsahu u cisternové automobilové stříkačky nebo rychlého zásahového automobilu	55,00
	2022 Zachování prodejen v malých obcích Plzeňského kraje 2022	60,00
Strašice	2022 Nákup knižního fondu knihoven v Plzeňském kraji pro rok 2022	20,00
	2022 Podpora obcí Plzeňského kraje při zajišťování bezpečnosti 2022	31,20
	2022 Příspěvek na vybavení a opravy neinvestiční povahy	36,99
Svojkovice	2022 Dotační program vodo hospodářské infrastruktury 2022	806,00
Terešov	2022 Podpora obcí Plzeňského kraje při zajišťování bezpečnosti 2022	39,10
	2022 PSOV PK 2022 - Projekty obcí	400,00
Týček	2022 PSOV PK 2022 - Projekty obcí	123,00
Újezd u Svatého Kříže	2022 Peněžité dary ORR 2022	10,00
	2022 PSOV PK 2022 - Projekty obcí	400,00
	2022 Zachování prodejen v malých obcích Plzeňského kraje 2022	50,00
Vejvanov	2022 Zachování prodejen v malých obcích Plzeňského kraje 2022	52,00
Veselá	2022 PSOV PK 2022 - Projekty obcí	450,00
Vísky	2022 PSOV PK 2022 - Projekty obcí	400,00
Volduchy	2022 Č. 1 Zachování a obnova pam. hodnoty a podstaty nem. kulturní památky nebo národní kult. památky 2022	200,00
	2022 PSOV PK 2022 - Projekty obcí	500,00
Všenice	2022 Příspěvek na vybavení a opravy neinvestiční povahy	13,06
Zbiroh	2022 Mikrogranty pro oblast školství a mládeže v roce 2022	40,00
	2022 Nákup knižního fondu knihoven v Plzeňském kraji pro rok 2022	10,00
	2022 Podpora činnosti informačních center na území Plzeňského kraje pro rok 2022	20,00
	2022 Podpora kultury v Plzeňském kraji pro rok 2022	35,00
	2022 Podpora pro obce, které mají uzavřenu smlouvu s registrovaným poskytovatelem sociálních služeb na zajišťování pečovatelské služby na území Plzeňského kraje v roce 2022	5,41
	2022 Příspěvek na vybavení a opravy neinvestiční povahy	21,98
	2022 PSOV PK 2022 - Projekty obcí	300,00



Dotace obcím PK z rozpočtu PK - bez účelového znaku (v tis. Kč)

Období	2022	
Obec	Účel	Čerpání
Zvíkovec	2022 Č. 1 Zachování a obnova pam. hodnoty a podstaty nem. kulturní památky nebo národní kult. památky 2022	300,00
	2022 PSOV PK 2022 - Projekty obcí	500,00
Celkem Okres Rokycany		38 645,19
Okres Tachov		
Benešovice	2022 Odstraňování havarijních stavů a naléhavé potřeby obcí Plzeňského kraje 2022	500,00
	2022 PSOV PK 2022 - Projekty obcí	400,00
Bezručice	2022 Č. 1 Zachování a obnova pam. hodnoty a podstaty nem. kulturní památky nebo národní kult. památky 2022	120,00
	2022 Č. 2 Záchrana a obnova staveb drobné architektury dotvářejících kulturní krajinu 2022	30,00
	2022 Podpora pro obce, které mají uzavřenu smlouvu s registrovaným poskytovatelem sociálních služeb na zajišťování pečovatelské služby na území Plzeňského kraje v roce 2022	40,12
	2022 PSOV PK 2022 - Projekty obcí	390,00
Bor	2022 Č. 1 Zachování a obnova pam. hodnoty a podstaty nem. kulturní památky nebo národní kult. památky 2022	120,00
	2022 Č. 2 Záchrana a obnova staveb drobné architektury dotvářejících kulturní krajinu 2022	30,00
	2022 Mikrogranty Plzeňského kraje na podporu a oživení kulturních a uměleckých aktivit pro rok 2022	10,00
	2022 Program podpory sociálních služeb v Plzeňském kraji 2022 - Pečovatelská služba poskytovaná obcemi	97,79
Brod nad Tichou	2022 Č. 2 Dotace na restaurování ohrožených nemovitých kult. památek - děl v exteriéru 2022	120,00
	2022 Dotační program vodohospodářské infrastruktury 2022	2 355,00
Broumov	2022 Odstraňování havarijních stavů a naléhavé potřeby obcí Plzeňského kraje 2022	100,00
	2022 PSOV PK 2022 - Projekty obcí	500,00
Cebiv	2022 Podpora kultury v Plzeňském kraji pro rok 2022	48,19
	2022 Příspěvek na vybavení a opravy neinvestiční povahy	49,32
	2022 Zachování prodejen v malých obcích Plzeňského kraje 2022	50,00
Ctiboř	2022 Příspěvek na vybavení a opravy neinvestiční povahy	33,54
	2022 PSOV PK 2022 - Projekty obcí	250,00
Černošín	2022 Individuální dotace ODSH 2022	100,00
	2022 Odstraňování havarijních stavů a naléhavé potřeby obcí Plzeňského kraje 2022	250,00
	2022 Příspěvek na vybavení a opravy neinvestiční povahy	31,24
	2022 PSOV PK 2022 - Projekty obcí	150,00
Dlouhý Újezd	2022 Příspěvek na vybavení a opravy neinvestiční povahy	27,54
	2022 PSOV PK 2022 - Projekty obcí	200,00
Erpužice	2022 Retence vody 2022	250,00
	2022 PSOV PK 2022 - Projekty obcí	500,00
	2022 Zachování prodejen v malých obcích Plzeňského kraje 2022	60,00
Hošťka	2022 PSOV PK 2022 - Projekty obcí	188,00
Chodová Planá	2022 Podpora obcí Plzeňského kraje při zajišťování bezpečnosti 2022	144,69
	2022 Příspěvek na nákup přetlakových dýchacích přístrojů	39,42
	2022 PSOV PK 2022 - Projekty obcí	380,00
Chodský Újezd	2022 Č. 1 Obnova původního řešení nemovitostí a drobných staveb na území památ. rezervací a zón 2022	50,00
Kladruby	2022 Odstraňování havarijních stavů a naléhavé potřeby obcí Plzeňského kraje 2022	500,00
	2022 Podpora kultury v Plzeňském kraji pro rok 2022	50,00
	2022 Podpora obcí Plzeňského kraje při zajišťování bezpečnosti 2022	422,71
	2022 Podpora pro obce, které mají uzavřenu smlouvu s registrovaným poskytovatelem sociálních služeb na zajišťování pečovatelské služby na území Plzeňského kraje v roce 2022	83,48
	2022 Příspěvek na vybavení a opravy neinvestiční povahy	49,32
	2022 PSOV PK 2022 - Projekty obcí	350,00
	2022 PSOV PK 2022 - Územní plány	250,00



Dotace obcím PK z rozpočtu PK - bez účelového znaku (v tis. Kč)

Období	2022	
Obec	Účel	Čerpání
Konstantinovy Lázně	2022 Podpora činnosti informačních center na území Plzeňského kraje pro rok 2022	35,00
	2022 PSOV PK 2022 - Projekty obcí	250,00
Kostelec	2022 Č. 1 Zachování a obnova pam. hodnoty a podstaty nem. kulturní památky nebo národní kult. památky 2022	300,00
	2022 Příspěvek na vybavení a opravy neinvestiční povahy	7,15
	2022 PSOV PK 2022 - Projekty obcí	330,00
Lesná	2022 PSOV PK 2022 - Projekty obcí	500,00
Lom u Tachova	2022 Příspěvek na vybavení a opravy neinvestiční povahy	28,77
	2022 PSOV PK 2022 - Projekty obcí	237,00
Milíře	2022 Podpora obcí Plzeňského kraje při zajišťování bezpečnosti 2022	81,60
Obora	2022 PSOV PK 2022 - Projekty obcí	388,00
Planá	2022 Nákup knižního fondu knihoven v Plzeňském kraji pro rok 2022	20,00
	2022 Podpora volnočasových aktivit dětí a mládeže v roce 2022	50,00
	2022 Příspěvek na nákup nové cisternové automobilové stříkačky	500,00
	2022 Výkon regionálních funkcí knihoven 2022	119,15
Prostiboř	2022 Adaptační opatření v ochraně přírody 2022	50,00
	2022 Odstraňování havarijních stavů a naléhavé potřeby obcí Plzeňského kraje 2022	400,00
	2022 PSOV PK 2022 - Projekty obcí	400,00
Přimda	2022 Odstraňování havarijních stavů a naléhavé potřeby obcí Plzeňského kraje 2022	500,00
	2022 Podpora mezinárodní spolupráce dětí a mládeže v roce 2022	45,00
	2022 PSOV PK 2022 - Projekty obcí	160,00
Rozvadov	2022 Podpora péče o pomníky, válečné hroby a pietní místa na území Plzeňského kraje 2022	35,00
	2022 Příspěvek na nákup nového dopravního automobilu	300,00
Staré Sedliště	2022 Peněžité dary ORR 2022	10,00
	2022 Podpora obcí Plzeňského kraje při zajišťování bezpečnosti 2022	430,10
	2022 Příspěvek na vybavení a opravy neinvestiční povahy	49,32
	2022 PSOV PK 2022 - Projekty obcí	350,00
Staré Sedlo	2022 Příspěvek na nákup přetlakových dýchacích přístrojů	40,00
	2022 PSOV PK 2022 - Projekty obcí	350,00
Stráž	2022 Příspěvek na vybavení a opravy neinvestiční povahy	31,19
	2022 PSOV PK 2022 - Projekty obcí	380,00
Stříbro	2022 Č. 1 Zachování a obnova pam. hodnoty a podstaty nem. kulturní památky nebo národní kult. památky 2022	300,00
	2022 Mikrogranty pro oblast školství a mládeže v roce 2022	15,00
	2022 Nákup knižního fondu knihoven v Plzeňském kraji pro rok 2022	30,00
	2022 Podpora činnosti informačních center na území Plzeňského kraje pro rok 2022	15,00
	2022 Podpora preventivních aktivit a výchovy k toleranci v roce 2022	15,00
	2022 Podpora vybudování a modernizace sportovišť v roce 2022	500,00
	2022 Program podpory sociálních služeb v Plzeňském kraji 2022 - Pečovatelská služba poskytovaná obcemi	166,27
	2022 Příspěvek na vybavení a opravy neinvestiční povahy	49,32
	2022 Výkon regionálních funkcí knihoven 2022	187,23
Studánka	2022 Odstraňování havarijních stavů a naléhavé potřeby obcí Plzeňského kraje 2022	295,00
	2022 Příspěvek na vybavení a opravy neinvestiční povahy	7,42
	2022 PSOV PK 2022 - Projekty obcí	400,00
Sulislav	2022 PSOV PK 2022 - Projekty obcí	420,00
Svojšín	2022 Č. 1 Zachování a obnova pam. hodnoty a podstaty nem. kulturní památky nebo národní kult. památky 2022	180,00
	2022 Mikrogranty Plzeňského kraje na podporu a oživení kulturních a uměleckých aktivit pro rok 2022	15,00
	2022 Odstraňování havarijních stavů a naléhavé potřeby obcí Plzeňského kraje 2022	800,00
	2022 Podpora kultury v Plzeňském kraji pro rok 2022	80,00
	2022 PSOV PK 2022 - Projekty obcí	400,00
	2022 Zachování prodejen v malých obcích Plzeňského kraje 2022	50,00



Dotace obcím PK z rozpočtu PK - bez účelového znaku (v tis. Kč)

Období	2022	
Obec	Účel	Čerpání
Tachov	2022 Č. 3 Dotace na zhotovení a instalaci kopií sochařských děl či jejich souborů v exteriéru 2022	120,00
	2022 Mikrogranty pro oblast školství a mládeže v roce 2022	20,00
	2022 Nákup knižního fondu knihoven v Plzeňském kraji pro rok 2022	30,00
	2022 Peněžitě dary OBKŘ 2022	20,00
	2022 Podpora činnosti informačních center na území Plzeňského kraje pro rok 2022	42,00
	2022 Podpora kultury v Plzeňském kraji pro rok 2022	150,00
	2022 Podpora mezinárodní spolupráce dětí a mládeže v roce 2022	13,00
	2022 Podpora obcí Plzeňského kraje při zajišťování bezpečnosti 2022	74,69
	2022 Podpora preventivních aktivit a výchovy k toleranci v roce 2022	20,00
	2022 Podpora pro obce, které mají uzavřenu smlouvu s registrovaným poskytovatelem sociálních služeb na zajišťování pečovatelské služby na území Plzeňského kraje v roce 2022	250,00
	2022 Podpora rozvoje cykloturistiky a cyklistické dopravy v Plzeňském kraji v roce 2022	100,00
	2022 Podpora vybudování a modernizace sportovišť v roce 2022	300,00
	2022 Příspěvek na vybavení a opravy neinvestiční povahy	28,09
	2022 Rozšíření kamerového systému Klidné příhraničí	280,41
	2022 Výkon regionálních funkcí knihoven 2022	255,32
	Tisová	2022 Č. 2 Dotace na restaurování ohrožených nemovitých kult. památek - děl v exteriéru 2022
2022 Odstraňování havarijních stavů a naléhavé potřeby obcí Plzeňského kraje 2022		130,00
2022 Podpora vybudování a modernizace sportovišť v roce 2022		100,00
2022 Příspěvek na vybavení a opravy neinvestiční povahy		33,06
	2022 PSOV PK 2022 - Projekty obcí	300,00
Trpísty	2022 Příspěvek na vybavení a opravy neinvestiční povahy	22,40
Třemešné	2022 Zachování prodejen v malých obcích Plzeňského kraje 2022	25,00
Vranov	2022 PSOV PK 2022 - Projekty obcí	400,00
Záchlumí	2022 Odstraňování havarijních stavů a naléhavé potřeby obcí Plzeňského kraje 2022	600,00
	2022 PSOV PK 2022 - Projekty obcí	264,00
Zhoř	2022 PSOV PK 2022 - Projekty obcí	500,00
	2022 Zachování prodejen v malých obcích Plzeňského kraje 2022	60,00
Celkem Okres Tachov		23 880,85
Celkem		356 538,04



Dotace dobrovolným svazkům obcí Plzeňského kraje z rozpočtu kraje (v tis. Kč)

Období	2022
---------------	------

Organizace	Účel	Čerpání
"Svazek obcí Pošumaví"	2022 Integrované akce mikroregionů Plzeňského kraje 2022	775,00
Bělská skupina	2022 Dotační program vodohospodářské infrastruktury 2022	4 060,00
Čistírna - zájmové sdružení obcí Město Touškov, Kozolupy, Bdeněves	2022 Individuální dotace ORR 2022	2 000,00
Dobrovolný svazek obcí "Ostružná"	2022 Integrované akce mikroregionů Plzeňského kraje 2022	271,00
Dobrovolný svazek obcí Dobříč, Kaceřov a Koryta	2022 Dotační program vodohospodářské infrastruktury 2022	8 648,00
Manětínsko - nečtinský mikroregion	2022 Integrované akce mikroregionů Plzeňského kraje 2022	1 000,00
Mikroregion Dobrohost	2022 Integrované akce mikroregionů Plzeňského kraje 2022	90,00
Mikroregion Konstantinolázeňsko	2022 Integrované akce mikroregionů Plzeňského kraje 2022	775,00
	2022 Podpora kultury v Plzeňském kraji pro rok 2022	50,00
Mikroregion Nepomucko	2022 Mikrogranty Plzeňského kraje na podporu a oživení kulturních a uměleckých aktivit pro rok 2022	10,00
	2022 Podpora kultury v Plzeňském kraji pro rok 2022	80,00
	2022 Podpora rozvoje cykloturistiky a cyklistické dopravy v Plzeňském kraji v roce 2022	150,00
Mikroregion Radbuza	2022 Integrované akce mikroregionů Plzeňského kraje 2022	160,00
Mikroregion Úslava	2022 Integrované akce mikroregionů Plzeňského kraje 2022	223,00
Svazek českých měst a obcí v česko - bavorském pohraničním prostoru Domažlicko	2022 Individuální dotace ODSH 2022	150,00
	2022 Podpora turistických stezek a venkovních cílů	90,00
Svazek obcí Krašov	2022 Integrované akce mikroregionů Plzeňského kraje 2022	525,00
	2022 Podpora rozvoje cykloturistiky a cyklistické dopravy v Plzeňském kraji v roce 2022	100,00
	2022 Podpora turistických stezek a venkovních cílů	70,00
Celkem		19 227,00



Výdaje a Příjmy z rozpočtu Plzeňského kraje na Individuální projekty v roce 2022 (v Kč)

Nositel projektu	Název projektu	Číslo projektu	Číslo projektu v ext. ekon. systému	Výdaj	Příjem
A. Projekty spolufinancované z rozpočtu PK					
Odbor dopravy a silničního hospodářství (ODSH)	II/191 Janovice – Nýrsko	10000975	1117	0	37 390 227
	II/205 Modernizace aglomeračního okruhu (Tlucná)	10001017	1148	481 590	0
	II/230 Nepomuk – Přeštice – 2. část – napřímení silnice II/230 mezi Týništěm a Újezdem	10001021	1150	60 988 874	0
	II/230 Stříbro - dálnice D5, úsek 2	10000716	1138	144 780 306	0
	II/231 Rekonstrukce ul. 28.října, Bílá Hora - III.část	10000978	1128	0	18 507 854
	II/232 Stabilizace svahu hranice okr. PS/RO	10001018	1149	26 544 213	0
	Městský okruh Domažlická - Křimická v Plzni	245	0050	0	53 998 968
	Městský okruh, úsek Křimická (Chebská) - Karlovarská v Plzni	10000432	1095	501 410 134	0
	Most ev.č. 193-012 za obcí Trpísty	10001022	1151	13 902 206	0
	Most ev.č. 201-025 u Podšibenského mlýna	10000977	1118	369 722	9 745 692
	Přeložka silnice II/187 Čihaň - Kolinec	10000431	1096	109 061 567	0
	Rekonstrukce komunikace II/605 okres RO a PS - úsek č. 1, 2	10001019	1131	63 084 230	0
	REVITALIZACE ALEJÍ VE SPRÁVĚ SÚS PLZEŇSKÉHO KRAJE, P.O. – I. ETAPA	10000719	1114	829 896	1 835 179
Odbor dopravy a silničního hospodářství (ODSH) Celkem				921 452 737	121 477 919
Odbor ekonomický (OEK)	Elektronická finanční kontrola příspěvkových organizací zřizovaných Plzeňským krajem	10589	2005	143 990	0
Odbor ekonomický (OEK) Celkem				143 990	0
Odbor fondů a programů EU (OFPEU)	Smart Akcelerátor Plzeňského kraje II	10521	1112	11 342 586	6 700 000
	Technická pomoc – Plzeňský kraj – kód 121	10199	1001	1 043 083	813 656
	Technická pomoc - Zajištění fungování Regionální stálé konference pro území Plzeňského kraje III	10520	1111	138 169	532 572
	Technická pomoc - Zajištění fungování Regionální stálé konference pro území Plzeňského kraje IV	10554	1142	979 442	426 255
	Zvyšování kvalifikace studentů gastronomických oborů	10484	1110	1 944 120	391 910
Odbor fondů a programů EU (OFPEU) Celkem				15 447 400	8 864 394
Odbor informatiky (OIT)	Digitální mapa veřejné správy Plzeňského kraje - část II.	115	6	0	1 703 007
	Rozšíření DTM Plzeňského kraje	10514	1132	149 832 608	0
	Rozvoj Digitální mapy veřejné správy Plzeňského kraje 2016+	10236	1044	498 024	0
	Technologické centrum Plzeňského kraje - část VI.	140	44	0	1 908 767
Odbor informatiky (OIT) Celkem				150 330 632	3 611 774



Výdaje a Příjmy z rozpočtu Plzeňského kraje na Individuální projekty v roce 2022 (v Kč)

Nositel projektu	Název projektu	Číslo projektu	Číslo projektu v ext. ekon. systému	Výdaj	Příjem	
Odbor kultury, památkové péče a cestovního ruchu (OKP)	Adolf Loos a Plzeň / Byt rodiny Oskara Semlera	10000292	1100	3 543 724	30 164 837	
	Centrum pro podporu výtvarné kultury	10000329	1108	16 122 192	64 462 918	
	"Do muzeí - poznávat, setkávat se, porozumět si" Stálá expozice historie	10000462	1098	64 819	1 486 832	
	Expozice lidové architektury v Chanovicích - doplnění expozice usedlosti středního sedláka o roubenou chalupu s chlévy, původem z Třebýčiny čp. 7	10000388	1125	3 912 114	0	
	Nová stálá expozice hlavní budovy klatovského muzea	10000424	1126	930 916	0	
	Revitalizace Západočeského muzea - Národopisné muzeum Plzeňska	10000423	1031	48 191 935	0	
	Tradiční lidová kultura regionů Klatovy a Cham	10000981	1141	2 085 179	389 322	
	Vintířova stezka	10447	1079	911 321	1 006 563	
	Vybudování sklářského muzea včetně bezbariérového přístupu a rekonstrukce depozitáře v Kašperských Horách	10000387	1070	7 337 388	0	
	Záchrana ohrožených historických knižních fondů SVK PK	10000294	1056	0	3 959 287	
	Zlatá stezka - setkávání na trase která nemá hranic	10513	1057	273 486	0	
	Zlatá stezka - síť turistických tras na "Zelené střeše Evropy"	10215	1022	261 460	0	
	Odbor kultury, památkové péče a cestovního ruchu (OKP) Celkem				83 634 534	101 469 759
	Odbor sociálních věcí (OSV)	Podpora sociálních služeb v Plzeňském kraji 2016 - 2019	10195	1015	9 443	9 745
Podpora sociálních služeb v Plzeňském kraji 2021 - 2022		10545	1113	19 366 620	14 280 969	
Podpora sociálních služeb v Plzeňském kraji 2023 – 2025		10578	2006	39 222	79 719 507	
Přístavba a rekonstrukce DSP Kralovice		10548	1154	7 918 852	0	
Odbor sociálních věcí (OSV) Celkem				27 334 137	94 010 221	
Odbor školství, mládeže a sportu (OŠMS)	5.1a Energetické úspory objektu Základní školy, Plzeň, Podmostní 1	10000996	1119	51 309 054	9 617 619	
	5.1a Energetické úspory Střední školy, Horažďovice, Blatenská 313	10000986	1133	305 750	4 908 471	
	5.1b Energetické úspory objektu Základní školy, Plzeň, Podmostní 1	10000997	1120	11 834 261	7 274 868	
	5.1b Energetické úspory Střední školy, Horažďovice, Blatenská 313 – vzduchotechnika	10000987	1134	100 150	728 748	
	Bezbariérové úpravy interiéru objektu sady 5. května 42 (KCVJŠ Plzeň)	10001039	1157	4 457 682	3 962 500	
	Dva jazyky - jedna myšlenka	10000300	1040	707 747	0	
	Energeticky úsporná renovace budovy SPŠS Plzeň, Klatovská 109	10000394	1103	5 622 574	12 182 731	
	Gymnázium, Sušice, Fr. Procházky - návrh energetických úspor	10000718	1105	2 466 060	7 530 270	



Výdaje a Příjmy z rozpočtu Plzeňského kraje na Individuální projekty v roce 2022 (v Kč)

Nositel projektu	Název projektu	Číslo projektu	Číslo projektu v ext. ekon. systému	Výdaj	Příjem	
Odbor školství, mládeže a sportu (OŠMS)	Krajský akční plán rozvoje vzdělávání Plzeňského kraje	10206	1014	1 085 936	0	
	Krajský akční plán rozvoje vzdělávání Plzeňského kraje II	10549	1152	3 277 913	4 112 762	
	Modernizace ZŠ, Tachov, P. Jilemnického	10000715	1135	15 902 319	0	
	Podpora samostatnosti v životě u žáků se speciálními vzdělávacími potřebami	10000702	1136	11 396 702	0	
	Pořízení učebních pomůcek COP 2022-2023	10001077	1155	2 148 053	1 666 000	
	5.1a - Rekonstrukce a zateplení obálky školních budov	10001007	1121	0	9 295 811	
	5.1b - rekonstrukce a instalace vzduchotechniky k zabezpečení zdravého prostředí pro žáky	10001008	1122	0	6 470 605	
	Rekonstrukce objektu Bezdrůžická 283 - SŠŽ a ZŠ Planá	10001084	1156	4 300 000	0	
	Udržitelnost a ochrana životního prostředí ve škole, v práci a ve společnosti	10001002	1153	1 378 785	100 773	
	Vybudování polytechnického centra SPŠ Klatovy	10000350	1137	11 429 062	10 799 729	
	Výměna zdroje tepla a výplní, výměna prosklené střechy atria v budově SPŠ Tachov	10000720	1104	959 743	0	
	Vzdělávání 4.0 v Plzeňském kraji	10544	1127	67 042 020	64 219 164	
	Zateplení a přístavba tělocvičny SPŠ Klatovy	10000985	1130	3 673 216	1 684 029	
	Odbor školství, mládeže a sportu (OŠMS) Celkem				199 397 027	144 554 078
	Odbor zdravotnictví (OZDR)	Rekonstrukce a modernizace výjezdových základen v příhraničí PK	10001033	1147	42 250 000	13 647 092
Odbor zdravotnictví (OZDR) Celkem				42 250 000	13 647 092	
Odbor životního prostředí (OŽP)	10056396 Péče o luční společenstva ve zvláště chráněných územích Plzeňského kraje a o evropsky významné lokality Plzeňského kraje	148	2	902 598	0	
	Vybudování návštěvnické infrastruktury v přírodní rezervaci Janovský mokřad	10562	2002	42 350	0	
	Zlepšení stavu EVL Bonětice a Kakejcov	10453	1071	42 230	0	
	Zvyšování biodiverzity v přírodní rezervaci Janovský mokřad (tůně, val)	10563	2003	79 000	0	
Odbor životního prostředí (OŽP) Celkem				1 066 178	0	
Celkový součet za část A. Projekty spolufinancované z rozpočtu PK				1 441 056 636	487 635 236	
B. Projekty bez finanční spoluúčasti PK						
Odbor životního prostředí (OŽP)	Zlepšování kvality ovzduší v Plzeňském kraji - nízkopříjmové domácnosti		2001	40 514 109	69 486 949	
	Zlepšování kvality ovzduší v Plzeňském kraji III		1094	21 111 836	1 275	
Celkový součet za část B. Projekty bez finanční účasti PK				61 625 945	69 488 224	
Celkem součet část A. + část B.				1 502 682 581	557 123 460	



Tvorb a použití fondů Plzeňského kraje (v Kč)

Období		2022	
Rezervní fond Plzeňského kraje za období 1.1.2022 - 31.12.2022			
Popis		Příjem	Výdaj
Počáteční stav Rezervního fondu PK k 1.1.2022		1 257 725 945,92	-
Příjmy z úroků	Úroky připsané na Rezervním fondu PK	26 545 629,44	0,00
Převod mezi účty PK - viz schválený závěrečný účet PK za rok 2021 (Usnesení ZPK č. 750/22 ze dne 13.6.2022)	Převod z výdajového účtu PK do Rezervního fondu PK - refundace bankovních poplatků za prosinec 2021 + refundace částí faktury původně celé proplacené z Rezervního fondu PK	3 802,40	0,00
	Převod disponibilního zůstatku z roku 2021 do Rezervního fondu PK	425 173 166,96	0,00
Převod mezi účty PK	Převod z výdajového účtu PK do Rezervního fondu PK - refundace uhrazených bankovních poplatků souvisejících s Rezervním fondem PK za období 1 - 11/2022	131,50	0,00
Převod mezi účty PK	Převod z výdajového účtu PK do Rezervního fondu PK - splátky půjčených prostředků z Programu pro poskytování návratných finančních výpomocí na zajištění poskytování sociálních služeb	200 000 000,00	0,00
Převod mezi účty PK - viz rozpočtová opatření schválená v RPK v roce 2022 související s předfinancováním a kofinancováním výdajů na Individuální projekty	Převod z Rezervního fondu PK na výdajový účet PK - předfinancování a kofinancování výdajů na Individuální projekty	0,00	182 712 128,68
	Provozní příspěvek	0,00	20 000 000,00
Doprava	Předfinancování a kofinancování projektů	0,00	103 637 974,15
	ZDO autobusy	0,00	58 578 861,00
Doprava Total		0,00	182 216 835,15
Fondy a programy EU	Předfinancování a kofinancování projektů	0,00	5 876 507,75
Fondy a programy EU Total		0,00	5 876 507,75
Krizové řízení, IZS a bezpečný kraj	Migrační vlna z Ukrajiny	0,00	109 457 073,02
Krizové řízení, IZS a bezpečný kraj Total		0,00	109 457 073,02
Kultura a cestovní ruch	Předfinancování a kofinancování projektů	0,00	38 591 872,89
	Předfinancování a kofinancování projektů - Nabytí podílů společnosti TWB Praha, s.r.o.	0,00	124 800 000,00
Kultura a cestovní ruch Total		0,00	163 391 872,89
Majetek	Stavební investice PO	0,00	159 084 568,75
Majetek Total		0,00	159 084 568,75
Ostatní financování	Bankovní poplatky	0,00	147,50
Ostatní financování Total		0,00	147,50
Sociální věci	Program pro poskytování návratných finančních výpomocí na zajištění poskytování sociálních služeb	0,00	200 000 000,00
	Předfinancování a kofinancování projektů	0,00	968 340,62
Sociální věci Total		0,00	200 968 340,62
Školství, tělovýchova a sport	Předfinancování a kofinancování projektů	0,00	33 637 433,27
Školství, tělovýchova a sport Total		0,00	33 637 433,27
Zdravotnictví	Investiční půjčené prostředky cizím subjektům - poskytnutí návratných finančních výpomocí Nemocnicím založeným Plzeňským krajem	0,00	61 000 000,00
Zdravotnictví Total		0,00	61 000 000,00
Životní prostředí	Dotace obcím na vodohospodářskou infrastrukturu	0,00	12 957 000,00
Životní prostředí Total		0,00	12 957 000,00
Součet čerpání jednotlivých rozpočtových oblastí (mimo oblast Ostatní financování, položka Bankovní poplatky)		-	928 589 631,45
Součet čerpání jednotlivých rozpočtových oblastí za Individuální projekty na položce Předfinancování a kofinancování projektů mimo oblast Kultura a cestovní ruch položka Předfinancování a kofinancování projektů - Nabytí podílů společnosti TWB Praha, s.r.o.		-	182 712 128,68
Součet převodu z Rezervního fondu PK na běžné účty PK, přímé úhrady v rámci vybraných rozpočtových oblastí z účtu Rezervního fondu PK a čerpání rozpočtové oblasti Ostatní financování na položce Bankovní poplatky		651 722 730,30	928 589 778,95
Konečný stav Rezervního fondu PK k 31. 12. 2022			980 858 897,27

Pozn.:

Výdajová položka "Bankovní poplatky" v rámci rozpočtové oblasti Ostatní financování - částka ve výši 16 Kč za bankovní poplatky za prosinec 2022 související s operacemi na Rezervním fondu PK bude převedena z výdajového účtu PK na Rezervní fond PK.

V souvislosti s vypořádáním příjmů a výdajů souvisejících s Rezervním fondem PK za rok 2022 bude po schválení Závěrečného účtu PK za rok 2022 proveden převod z výdajového účtu PK na Rezervní fond PK ve výši 16 Kč.



Tvorb a použití fondů Plzeňského kraje (v Kč)

Období		2022	
Fond zaměstnavatele za období 1.1.2022 - 31.12.2022			
Popis		Příjem	Výdaj
Počáteční stav Fondu zaměstnavatele k 1.1.2022		1 593 167,90	-
Převod mezi účty PK - viz schválený rozpočet na rok 2022	Převod z výdajového účtu PK na Fond zaměstnavatele	17 235 000,00	0,00
Příjmy z úroků	Úroky připsané na Fondu zaměstnavatele	102 485,99	0,00
Vnitřní správa	Příspěvek na stravování	0,00	4 746 206,00
	Příspěvek na ošatné	0,00	3 917 664,00
	Příspěvek na dovolenou a vánoční svátky	0,00	5 074 700,00
	Příspěvek na penzijní připojištění	0,00	2 094 000,00
	Peněžitě dary - životní jubilea	0,00	181 772,00
	Příspěvky na kulturní a sportovní akce	0,00	792 433,00
Vnitřní správa Total		0,00	16 806 775,00
Součet		17 337 485,99	16 806 775,00
Konečný stav Fondu zaměstnavatele k 31.12.2022			2 123 878,89



Tvorb a použití fondů Plzeňského kraje (v Kč)

Období		2022	
Fond dopravy PK za období 1.1.2022 - 31.12.2022			
Popis		Příjem	Výdaj
Počáteční stav Fondu dopravy PK k 1.1.2022		47 558 498,63	-
Příjmy z úroků	Úroky připsané na Fondu dopravy PK	1 712 096,12	0,00
Převod mezi účty PK - viz schválený závěrečný účet PK za rok 2021 (Usnesení ZPK č. 750/22 ze dne 13.6.2022)	Převod příjmu z vlastní činnosti - LB Minerals, s.r.o. dle Závěrečného účtu PK za rok 2021 z Fondu dopravy PK na výdajový účet PK	0,00	260 742,90
Ostatní nedaňové příjmy	Finanční vypořádání prostředků uhrazených dopravcům z rozpočtu Plzeňského kraje v předchozích letech + vyúčtování energií Centrální dispečink + přijatá pojistná plnění od pojišťovny Přijaté neinvestiční příspěvky a náhrady - Náklady řízení	2 275 894,88	0,00
Přijaté sankční platby	Sankční platby - Pokuty	6 221 540,00	0,00
	Sankční platby - kontrolní vážení	3 523 577,90	0,00
Doprava	BESIP	0,00	87 117,25
	Centrální dispečink IDP a komplexní služba na nabíjení Plzeňské karty	0,00	542 170,05
	Dotace - Besip	0,00	857 144,00
	Investiční akce na silnicích a veřejně přístupných účelových komunikacích	0,00	10 268 184,53
	Podpora projektů veřejné dopravy	0,00	150 000,00
	Provozní příspěvek	0,00	6 818 764,50
	Studie, veř. zakázky, projektová příprava, koncepce	0,00	1 052 444,00
Doprava Total		0,00	19 775 824,33
Součet		13 797 110,14	20 036 567,23
Konečný stav Fondu dopravy PK k 31.12.2022			41 319 041,54



Tvorb a použití fondů Plzeňského kraje (v Kč)

Období		2022	
Fond životního prostředí PK za období 1.1.2022 - 31.12.2022			
Popis		Příjem	Výdaj
Počáteční stav Fondu vodního hospodářství PK k 1.1.2022		24 531 461,29	-
Příjmy z úroků	Úroky připsané na Fondu životního prostředí PK	435 588,25	0,00
Poplatek za odebrané množství podzemní vody	Přijaté prostředky z poplatků za odebrané množství podzemní vody	14 870 050,41	0,00
Přijaté sankční platby	Sankční platby - Pokuty	117 500,00	0,00
Poplatky za znečišťování ovzduší	Přijaté prostředky z poplatků za znečišťování ovzduší	3 186 331,25	0,00
Životní prostředí	Dotace obcím na vodohospodářskou infrastrukturu	0,00	14 775 400,00
	Dotační program akumulační nádrže (Fond životního prostředí)	0,00	30 000,00
	Úhrada výdajů dle vodního zákona na provedení nezbytných opatření na ochranu vod	0,00	44 623,00
Životní prostředí Total		0,00	14 850 023,00
Součet		18 609 469,91	14 850 023,00
Konečný stav Fondu životního prostředí PK k 31.12.2022		18 609 469,91	28 290 908,20

Pozn.:

Příjmová položka "Přijaté sankční platby" - pokuta od firmy Stora Enso Wood Products Planá s.r.o. ve výši 40 000 Kč přijatá na účet Fondu životního prostředí PK v roce 2022 není dle Statutu tohoto fondu jeho příjmem - částka bude převedena z Fondu životního prostředí PK na výdajový účet PK.

V souvislosti s vypořádáním příjmů a výdajů souvisejících s Fondem životního prostředí PK za rok 2022 bude po schválení Závěrečného účtu PK za rok 2022 proveden převod z Fondu životního prostředí PK na výdajový účet PK ve výši 40 000 Kč.



Zůstatky finančních prostředků na základních běžných účtech PK k 31. 12. 2022 (v Kč)

Období	2022
--------	------

Popis	Částka
CELKEM	729 218 331,61
z toho : ZBÚ, příjmový a výdajový účet	272 325 580,16
** (v tom účelově vázané prostředky: 16 Kč)	
ostatní základní běžné účty s disponibilními prostředky PK	
Eurové účty	740 912,16
souhrn zůstatků účtů	280 942 937,88
celkem ostatní běžné účty s disponibilními prostředky PK	281 683 850,04
ostatní základní běžné účty s účelově vázanými prostředky *	
STÁTNÍ POKLADNA - školství - účet u ČNB	25 334,16
STÁTNÍ POKLADNA - transfery - účet u ČNB	12 239 829,83
** (v tom disponibilní prostředky PK: 5 084 930,19 Kč)	
Smart akcelerátor PK II	7 470 765,71
** (v tom disponibilní prostředky PK: 115 567,12 Kč)	
Krajský akční plán rozvoje vzdělávání PK II	1 051 310,00
** (v tom disponibilní prostředky PK: 52 560,21 Kč)	
Vzdělávání 4.0 v PK	13 191 350,35
** (v tom disponibilní prostředky PK: 658 877,22 Kč)	
Podpora sociálních služeb PK 2021-2022	7 549 360,57
** (v tom disponibilní prostředky PK: 547 525,85 Kč)	
Podpora sociálních služeb PK 2023-2025	79 684 209,00
OSV vypořádání z poskytnutých soc. služeb	5 260 922,23
Zlepšování kvality ovzduší v PK-nízkopř. domác.	28 928 572,63
Zlepšování kvality ovzduší v PK III (kotlíková dotace)	10 364 605,66
ZÁSOBNÍK Zlepšování kvality ovzduší v PK	7 289 611,00
zvl. účet úroků z účtu na financování škol	2 087 915,20
zvl. účet na financování škol	65 115,07
celkem ostatní běžné účty s účelově vázanými prostředky *	175 208 901,41
** v tom disponibilní prostředky PK	6 459 460,59
celkem ostatní běžné účty s účelově vázanými prostředky po odečtení disponibilních prostředků PK *	168 749 440,82

* prostředky ze státního rozpočtu určené na financování evropských projektů a nevyčerpané prostředky ze SR

Zůstatek ZBÚ k 31.12.2022	729 218 331,61
z toho:	
*účelově vázané prostředky	-168 749 440,82
** (v tom finanční vypořádání se státním rozpočtem za rok 2022: 5 104 870,29 Kč (rozpis - tabulka*** a příloha č. 3 závěrečného účtu PK)	
převod prostředků z Fondů PK na výdajový účet PK (viz příloha č. 20 závěrečného účtu PK)	39 984,00
Disponibilní zůstatek ZBÚ	560 508 874,79

* prostředky ze státního rozpočtu určené na financování evropských projektů a nevyčerpané prostředky ze SR

Poskytovatel dotace ***	Vratka při FV
Ministerstvo práce a sociálních věcí	
UZ 13307 Transfery na státní příspěvek zřizovatelům zařízení pro děti vyžadující okamžitou pomoc	3 674 040,00
Ministerstvo zdravotnictví	
UZ 35030 Dotační program pro financování sociální části center duševního zdraví a multidisciplinárního týmu pro cílové skupiny dětí, lidí s demencí, lidí s problematikou závislosti a lidí s nařízeným ochranným léčením – pro rok 2022	124 000,00
Ministerstvo financí	
UZ 98008 Účelové dotace na výdaje spojené s volbou prezidenta ČR	100 000,00
UZ 98187 Účelové dotace na výdaje spojené se společnými volbami do Parlamentu ČR a zastupitelstev v obcích	1 206 830,29
Vratky dotací při FV celkem	5 104 870,29