

## PLZEŇSKÝ KRAJ

---

Č.j.: KŘ/104/02

Plzeň 31. října 2002

Počet listů: 153  
Počet příloh: 5/96

# ZPRÁVA

## O POVODNI NA ÚZEMÍ PLZEŇSKÉHO KRAJE - SRPEN 2002

Za správnost:

Ing. Milan Řihošek  
tajemník Krizového štábu  
Plzeňského kraje

## ÚVODNÍ SLOVO

V srpnu 2002 postihly Českou republiku ničivé povodně. Škody se počítají na miliardy, tisíce lidí musely být kvůli rozbouraným řekám evakuovány a stovky lidí přišly o střechu nad hlavou. Postižené oblasti se dodnes vzpamatovávají z přívalu stoleté vody.

Plzeňský kraj byl jako druhý kraj v republice postižen katastrofálními srpnovými záplavami. Voda zalila velkou část území kraje. V kraji bylo postiženo 255 obcí, bylo neopravitelně poškozeno či přímo zříceno na šest desítek domů, nejvíce byly postiženy okresy Klatovy, Plzeň-jih, Plzeň-sever a Rokycany. Divoká voda se nevyhnula ani samotné Plzni. V kraji povodně napáchaly nemalé škody, které dosáhly téměř 4 miliard korun. Ale o tom všem se dočtete na následujících stránkách.

Chtěl bych na tomto místě především poděkovat všem profesionálům – hasičům, policistům, vojákům, zdravotníkům, starostům, přednostům okresních úřadů za jejich obětavou a profesionální práci v kritických dnech. Poděkování patří také občanům, kteří aktivně pomáhali a byli nápomocni, ale i občanům, kteří svým chováním neztěžovali nelehkou situaci záchranářů.

Důkazem dobré práce všech, kteří se na zvládnutí situace jakkoliv podíleli, je, že v těchto těžkých dnech nedošlo k žádným ztrátám na lidských životech ani k výrazným újmám na zdraví.

Můj dík patří i všem spolupracovníkům z Krizového štábu Plzeňského kraje a Krajského úřadu Plzeňského kraje.

MUDr. Petr ZIMMERMANN  
hejtman PLZEŇSKÉHO KRAJE



## OBSAH

strana :

ÚVOD .....	5
Obecná charakteristika situace .....	5
Použité zkratky .....	6

## ZÁKLADNÍ ČÁST

<b>1</b>	<b>CHARAKTERISTIKA PLZEŇSKÉHO KRAJE .....</b>	<b>8</b>
<b>2</b>	<b>VZNIK A VÝVOJ KRIZOVÉ SITUACE .....</b>	<b>14</b>
2.1	Časový snímek průběhu povodně z hlediska vývoje počasí podle Českého hydrometeorologického ústavu, pobočka Plzeň .....	14
2.2	Časový snímek průběhu povodně podle Povodí Vltavy s.p., závodu Berounka .....	18
2.3	Vyrozumění a varování obyvatelstva .....	32
2.4	Obce postižené povodní v Plzeňském kraji .....	35
<b>3</b>	<b>PRŮBĚH KRIZOVÉ SITUACE .....</b>	<b>38</b>
3.1	Povodňová komise uceleného povodí Berounky .....	38
3.2	Krizový štáb Plzeňského kraje .....	43
3.2.1	Krajský úřad Plzeňského kraje .....	43
3.2.2	Hasičský záchranný sbor Plzeňského kraje .....	105
3.2.3	Policie České republiky, správa Západočeského kraje .....	107
3.2.4	Územní středisko záchranné služby Plzeň .....	112
3.2.5	22. Velitelství územní obrany Plzeň .....	114
3.2.6	Český hydrometeorologický ústav, pobočka Plzeň .....	116
3.2.7	Povodí Vltavy s.p., pobočka Plzeň .....	117
3.2.8	Zemědělská vodohospodářská správa .....	118
3.2.9	Krajská hygienická stanice Plzeň .....	119
3.3	Krizové štáby okresů .....	121
3.3.1	Magistrát města Plzně .....	121
3.3.2	Okresní úřad Plzeň – sever .....	121
3.3.3	Okresní úřad Plzeň – jih .....	122
3.3.4	Okresní úřad Rokycany .....	122
3.3.5	Okresní úřad Klatovy .....	122
3.3.6	Okresní úřad Tachov .....	123
3.3.7	Okresní úřad Domažlice .....	123

<b>4</b>	<b>PŘEHLED NEJDŮLEŽITĚJŠÍCH FAKTORŮ NA ÚZEMÍ KRAJE</b> .....	124
4.1	Škody vzniklé na majetku obcí, kraje, státu .....	124
4.2	Použití prostředků Správy státních hmotných rezerv .....	133
4.3	Přehled humanitární pomoci a zásobování pitnou vodou .....	135
4.4	Přehled úrazů a úmrtí .....	137
4.5	Nasazené síly a prostředky z mezikrajské a pro mezikrajskou výpomoc .....	138
<b>5</b>	<b>STATISTIKA</b> .....	144
<b>6</b>	<b>ZÁVĚR</b> .....	153

## PŘÍLOHOVÁ ČÁST

### PŘÍLOHY:

<b>1</b>	<b>ROZHODNUTÍ HEJTMANA</b> .....	155
<b>2</b>	<b>ZÁZNAM Z JEDNÁNÍ POVODŇOVÉ KOMISE UCELENÉHO POVODÍ BEROUNKY</b> .....	157
<b>3</b>	<b>ZÁPISY Z JEDNÁNÍ KRIZOVÉHO ŠTÁBU PLZEŇSKÉHO KRAJE</b> .....	159
<b>4</b>	<b>ZÁPIS Z USNESENÍ RADY PLZEŇSKÉHO KRAJE</b> .....	214
<b>5</b>	<b>TISKOVÉ A INFORMATIVNÍ ZPRÁVY</b> .....	215

## ÚVOD



### OBECNÁ CHARAKTERISTIKA SITUACE

Neočekávaně vysoké srážky, trvající několik dní, způsobily 12. srpna 2002 na území západních Čech mimořádně velké zvýšení průtoku řek a potoků. Hladiny řek byly tak vysoké, že zatopily i území, u kterých se to neočekávalo. Situace se stala kritickou v mnoha obcích ležících především podél toků řek Úhlavy, Úslavy, Otavy, Radbuzy, Klabavky a Mže. Na základě vzniklé situace přednostově okresních úřadů Klatovy, Domažlice, Plzeň-jih vyhlásili **stav nebezpečí**.

V odpoledních hodinách, kdy vzniklá situace nabyla mimořádného rozsahu a zátopy postihly již území několika krajů Čech, vyhlásil rozhodnutím předseda vlády České republiky **nouzový stav** na dobu od 18.00 hodin 12. srpna 2002 do 24.00 hodin 22. srpna 2002.

V souladu s rozhodnutím předsedy vlády České republiky vydal hejtman Plzeňského kraje rozhodnutí (Č.j.: MKS/3/02) o provedení krizových opatření, které realizovaly krizové štáby okresů a Krizový štáb Plzeňského kraje. Kulminace toků na většině území Plzeňského kraje byla v průběhu dnů 12. a 13. srpna. Mezi 14. - 15. srpnem došlo ke stabilizaci a k mírnému poklesu hladin řek. Byly započaty základní likvidační a úklidové práce.

Neustávající srážky však vedly 21. srpna k novému zvýšení průtoků řek, a tím k druhé povodňové vlně. Přestože v Plzeňském kraji nedosáhla takové výše jako při první kulminaci, došlo k dalšímu zatopení zemědělských ploch vlivem předchozího nasycení vodou z první vlny povodní. Tato nově vzniklá krizová situace si vyžádala dne 21. srpna prodloužení **nouzového stavu** vládou do 24.00 hodin 31. srpna 2002.

Při záchranných a likvidačních pracích byly zapojeny orgány krizového řízení a složky IZS včetně dobrovolníků. Více než 6 tisíc obyvatel bylo evakuováno. Vzhledem k včasnému vyrozumění a varování obyvatelstva a realizaci vydaných krizových opatření nebyly žádné ztráty na lidských životech. Rozsáhlé škody byly na komunikacích, mostech a infrastruktuře 255 obcí. V současné době je zničeno 58 domů. Stále probíhající statické zkoušky u mnoha narušených objektů však ukazují, že počet neopravitelně poškozených domů není konečný. Celkové předběžné škody na majetku v Plzeňském kraji dosahují minimální výše 3,846 mld. korun. Tato částka může být navýšena ještě o škody podnikatelských subjektů.

### Zpráva o povodni na území Plzeňského kraje – srpen 2002

obsahuje informace o průběhu povodně a o činnosti Krizového štábu Plzeňského kraje, orgánů a složek podílejících se na řešení krizové situace.

**POUŽITÉ ZKRATKY**

AČR	-	Armáda České republiky
BR	-	bezpečnostní rada
ČHMÚ	-	Český hydrometeorologický ústav, p. o.
DTS	-	distribuční trafostanice
DZS	-	dopravní zdravotní služba
GŘ HZS	-	Generální ředitelství Hasičského záchranného sboru
HZS	-	Hasičský záchranný sbor
IC	-	informační centrum
IZS	-	integrovaný záchranný systém
KHS	-	krajská hygienická stanice
KŠ	-	krizový štáb
KVS	-	krajská veterinární správa
KŠ PK	-	Krizový štáb Plzeňského kraje
KÚ PK	-	Krajský úřad Plzeňského kraje
LSPP	-	Lékařská služba první pomoci
MF	-	Ministerstvo financí
MMR	-	Ministerstvo pro místní rozvoj
MPSV	-	Ministerstvo práce a sociálních věcí
MTZ	-	materiální a technické zabezpečení
MV	-	Ministerstvo vnitra
OkÚ	-	Okresní úřad
OÚ	-	Obecní úřad
ODSH	-	odbor dopravy a silničního hospodářství
OPIS	-	operační a informační středisko Hasičského záchranného sboru
OPK	-	okresní povodňová komise
OŠMS	-	odbor školství, mládeže a sportu
PČR	-	Policie České republiky
PKŘPK	-	Pracoviště krizového řízení Plzeňského kraje
PKUPBE	-	Povodňová komise uceleného povodí Berounky
PS DSH	-	Pracovní skupina pro zabezpečení dopravy a silničního hospodářství
PS FZ	-	Pracovní skupina pro finanční zabezpečení
PS HOPKS	-	Pracovní skupina hospodářských opatření pro krizové stavy
PS ISV	-	Pracovní skupina informací, styku s veřejností a pro spolupráci se zahraničím
PS PZ	-	Pracovní skupina pro právní zabezpečení
PS RR	-	Pracovní skupina pro oblast regionálního rozvoje
PS SVZ	-	Pracovní skupina pro oblast sociálních věcí a zdravotnictví
PS ŽP	-	Pracovní skupina pro oblast životního prostředí a zemědělství
PV ZBE	-	Povodí Vltavy s.p., závod Berounka

RPK	-	Rada Plzeňského kraje
SC MV	-	Situační centrum Ministerstva vnitra
SFDI	-	státní fond dopravní infrastruktury
SPA	-	stupeň povodňové aktivity
SSHR	-	Správa státních hmotných rezerv
SÚS	-	Správa a údržba silnic
ÚKŠ	-	Ústřední krizový štáb
ÚO PM	-	Útvar obrany Plzeň - město
ÚSZS	-	Územní středisko záchranné služby
VD	-	vodní dílo
VeÚzO	-	Velitelství územní obrany
ZČE	-	Západočeská energetika a.s.
ZČP	-	Západočeská plynárenská a.s.
ZZS	-	Zdravotnická záchranná služba

## 1

## CHARAKTERISTIKA KRAJE



## GEOGRAFICKÁ POLOHA

Plzeňský kraj tvoří střední a jižní část bývalého Západočeského kraje. Území kraje tvoří sedm okresů – Domažlice, Klatovy, Plzeň-jih, Plzeň-město, Plzeň-sever, Rokycany a Tachov.

Kraj sousedí na severozápadě s Karlovarským, na severu s Ústeckým, na severovýchodě se Středočeským a na jihovýchodě s Jihočeským krajem. Nejdelší hranici má na jihozápadě se SRN (Bavorskem).

Plzeňský kraj se vyznačuje rozmanitými přírodními podmínkami. Tato pestrost je podmíněna především krajinným reliéfem. Dominantním přírodním fenoménem je pásmo pohraničních pohoří na jihozápadě (Šumava a Český les) a Plzeňská kotlina na severovýchodě kraje, kde vzniklo silné centrum Plzeň. Ostatní území kraje tvoří pahorkatiny a vrchoviny. Přírodní podmínky významně ovlivnily vývoj urbanizace území.

Plzeňský kraj má strategicky významnou polohu na dopravním spojení východní a západní Evropy (IV. A větev IV. Transevropského multimodálního koridoru Norimberk – Praha). Úlohu významného silničního i železničního uzlu nadregionálního významu plní město Plzeň. Téměř dokončena je dálnice D5 Praha – Plzeň – Rozvadov vyjma obchvatu Plzně. Také dopravní síť regionu je výrazně ovlivněna reliéfem krajiny. Je uspořádaná radiálně s orientací na Plzeň. Hraniční pohoří tvoří dopravní bariéru, přesto lze počet hraničních přechodů s Německem hodnotit jako vyhovující.

Hlavním centrem kraje je Plzeň, která je i správním centrem a svou velikostí (170 tisíc obyvatel) výrazně převyšuje ostatní města. Svými funkcemi ovlivňuje prakticky celé území kraje, zejména však jeho centrální část. Okresy v jižní a západní části (Klatovy, Domažlice a Tachov) jsou samostatnější a jejich vazba na Plzeň se projevuje až na vyšší úrovni. Je patrná i silná vazba regionu k Praze. Charakteristickým rysem je relativně řídké zalidnění – kraj má druhou nejnižší hustotu obyvatel v republice. Hlavní příčinou je mimořádně nízká hustota zalidnění v příhraničních okresech.

## OBYVATELSTVO

Plzeňský kraj se počtem obyvatel řadí mezi menší kraje, na počtu obyvatel České republiky se podílí zhruba 5,4%. Území je poměrně řídké zalidněné. Po Jihočeském kraji je druhým nejméně zalidněným krajem v České republice. Více než 30% obyvatelstva kraje je koncentrováno do města Plzně, které má v rámci osídlení západní části Čech výrazně dominantní postavení. Zbývající okresy kraje lze považovat za řídké osídlené.

Věkové složení obyvatelstva Plzeňského kraje je ve srovnání s údaji za celou republiku méně příznivé a navíc existují velké meziokresní rozdíly z hlediska skladby populace.

Také vývoj počtu obyvatel v letech 1991-1999 je v Plzeňském kraji méně příznivý (pokles o 1,00%), než je vývoj celostátní (pokles o 0,33%). Z okresů Plzeňského kraje zaznamenaly ve stejném období přírůstek obyvatelstva pouze Tachov (2,26%) a Plzeň-sever (0,61%) a nejvyšší ztráty byly zjištěny u okresů Plzeň-město (-2,85%) a Klatovy (-1,50%).

Snižování populační velikosti kraje je způsobeno poměrně vysokým úbytkem obyvatelstva přirozenou měnou, ke kterému docházelo ve všech okresech s výjimkou Tachova. Okres Tachov se díky vyššímu podílu obyvatelstva mladších věkových skupin řadí mezi okresy s nejvyšší intenzitou přirozeného přírůstku obyvatelstva v republice. K přirozenému úbytku obyvatelstva všech ostatních okresů v kraji však dochází ve srovnání s celostátním průměrem výrazně rychlejším tempem.



Plzeňský kraj jako celek získává nové obyvatelstvo stěhováním, a to především z Karlovarského kraje a ze západní části Ústeckého kraje. Migrační zisk však nestačí nahradit přirozený úbytek obyvatelstva. Přírůstky stěhováním jsou zaznamenány u většiny okresů v kraji. V Plzni dochází k výrazným migračním ztrátám po roce 1995. Současně byly zaznamenány zvýšené přírůstky obyvatelstva migrací u okresů Plzeň-jih a Plzeň-sever. Tento vývoj souvisí s útlumem bytové výstavby v Plzni a se zvýšením rozdílu v cenách bydlení ve městě a v okolních okresech.

Většina migračních pohybů obyvatelstva se odehrává v rámci kraje a nedochází k odlivu obyvatel do jiných regionů. Stěhování obyvatelstva Plzně do okolních okresů, ke kterému dochází ve druhé polovině devadesátých let, je pravděpodobně dočasným jevem a s oživením bytové výstavby ve městě bude slábnout. Současná snížená migrační mobilita obyvatelstva je celorepublikovým jevem a její zvýšení lze očekávat v souvislosti s dalším rozvojem trhu s byty, zejména s vytvářením dostatečné nabídky cenově dostupného bydlení.

Vzhledem k věkovému složení populace a nízké porodnosti lze v nejbližších letech očekávat pokračování tendence úbytku obyvatelstva přirozenou měnou i celkového poklesu počtu obyvatelstva Plzeňského kraje. Vývoj obyvatelstva kraje bude (podle posledních projekcí Terplanu, a.s.) nadále méně příznivý než vývoj celostátní

## DOPRAVA

Plzeňský kraj zaujímá strategicky významnou polohu ve spojení východ-západ Evropy. Největší význam na území kraje má silniční doprava, která během devadesátých let postupně převzala vedoucí postavení oproti dopravě železniční. Stupeň automobilizace v kraji je v rámci ČR průměrný až podprůměrný s výjimkou Plzně, která zaujímá z tohoto hlediska přední místa v republice.

Silniční síť v regionu má výrazné radiální uspořádání. Město Plzeň je významným dopravním uzlem a na jejím území se koncentrují dopravní problémy dotýkající se širšího okolí. Nedořešeny zůstávají obchvaty sídel na hlavních dopravních tazích s extrémním nárůstem dopravy, která ovlivňuje jejich funkčnost. Také technická kvalita silniční sítě neodpovídá nárůstu provozu. Zanedbaná je údržba a rozvoj místních cestních sítí na venkově.

Železniční síť má obdobné uspořádání jako síť silniční. Tvoří jí převážně jednokolejné tratě. Hlavní železniční tratě vyžadují optimalizaci (elektrizace, zdvojkolejnění) pro splnění parametrů mezinárodního provozu. Regionální železniční tratě stále ztrácejí na významu. Stav železnic zhoršuje využitelnost železnice jako páteře veřejné hromadné dopravy.

Dopravní obslužnost je zajišťovaná především autobusy. Nedostatečná je dopravní obslužnost zejména v menších a okrajových sídlech. Potřebná je koordinace mezi osobní silniční, železniční, popř. městskou hromadnou dopravou. Integrovaný dopravní systém (IDS) je pilotně zaváděn v okolí města Plzně, která je dominantním přestupním uzlem hromadné dopravy osob a má i vhodnou konfiguraci dopravní sítě. Rozšíření IDS do míst vzdálenějších od Plzně si vyžádá zavedení kyvadlové železniční dopravy.

## TECHNICKÁ INFRASTRUKTURA

Pro zásobování pitnou vodou se využívá zejména povrchových zdrojů. Největší kapacity úpravy vod se nacházejí v Plzni. Rizikem je závislost Plzně na jediném zdroji. Nevyhovující technický stav vodohospodářské infrastruktury způsobuje vysoké ztráty vody v síti. V následujícím období lze očekávat postupný nárůst spotřeby vody související s růstem vybavenosti domácností. V souladu s tím roste zájem obcí o výstavbu veřejných vodovodů pro zásobování obyvatel kvalitní pitnou vodou.

Rozvoj veřejné kanalizace zaostává za výstavbou vodovodů. Téměř kompletní kanalizaci s výkonnou čistírnou odpadních vod (ČOV) má Plzeň, u ostatních okresů je podíl odkanalizovaného území nižší. Všechny obce nad 2000 obyvatel mají vybudovanu nebo budují ČOV. Problémem zůstává kapacita a účinnost těchto zařízení. Řada z nich vyžaduje modernizaci a rozšíření. Malé vodní nádrže v menších obcích plní sedimentační funkci nebo slouží k biologickému čištění odpadních vod. Celkově existují velké rozdíly ve vodohospodářské infrastruktuře kraje, neboť napojení obyvatelstva na venkově je nízké.

Centrální zásobování teplem je zajišťováno ve větších sídlech, většina kotelen používá zemní plyn. Kraj je na poměrně vysokém stupni plynofikován, což je podpořeno vedením tranzitního plynovodu a existencí vnitrostátních předávacích stanic, existují však velké rozdíly ve stupni plynofikace v rámci kraje.

V regionu nejsou žádné významné zdroje elektrické energie. Rozvodnou síť je třeba dále posílit na úrovni vysokého napětí. Převážná část kraje je dobře zabezpečena telefonním spojením, v okrajových částech se síť dobudovává.

## KRAJINA, LESY A OVZDUŠÍ

Území Plzeňského kraje je rozčleněno do 11 bioregionů, z nichž nejzachovalejší jsou Šumavský a Českoleský bioregion. Ochranu přírody na Šumavě zabezpečuje NP a CHKO Šumava. Připravuje se vyhlášení CHKO Český les. Na území se nachází 137 maloplošných chráněných území. Pro zachování rozmanitosti krajiny jsou vyhlášeny přírodní parky.

Z hlediska ekologické stability je kraj charakteristický nevyváženou krajinnou strukturou a rozmanitým stupněm ekologické stability krajiny. Horské a podhorské oblasti mají vyšší stupeň ekologické stability. V Plzni je životní prostředí extrémně narušené.

Nevhodná druhová skladba lesních porostů ohrožuje jejich zdravotní stav. Z hlediska zdravotního stavu porostů jsou nejvíce postiženy příměstské oblasti Plzně a samotná Plzeň. Trendem je pozvolný nárůst ploch využívaných k plnění funkce lesa související s poklesem zemědělsky využívaných ploch spolu s úvahami o vyšším energetickém využití biomasy.

Z republikového pohledu je možno hodnotit ovzduší v Plzeňském kraji jako čisté, resp. téměř čisté s výjimkou Plzně, jejího okolí a dalších území s vysokou koncentrací průmyslových aktivit, bydlení a silniční dopravy. Mezi nejméně zatížené oblasti náleží horské partie Šumavy a Českého lesa, západní Brdy a prostor Nečtiny-Manětín.

Kvalitu ovzduší v oblasti negativně ovlivňuje růst automobilové dopravy. Znečištění ovzduší oxidy dusíku vykazovalo mírně rostoucí trend do roku 1997. V následujících letech došlo zřejmě vlivem zlepšení technického stavu automobilů k poklesu této škodliviny v ovzduší.

Oproti roku 1993 došlo k poklesu emisí hlavních znečišťujících látek u velkých a středních zdrojů znečišťování, což je důsledkem probíhající restrukturalizace výroby, omezování provozu některých zdrojů, jejich likvidace a v neposlední řadě i přechodu na jiná topná media, zejména na plyn.

Z hlediska životního prostředí je možno region hodnotit příznivě s vědomím značných rozdílů mezi průmyslovou centrální oblastí a zachovalými příhraničními oblastmi.

## VODA

Území kraje náleží do povodí Labe s výjimkou příhraniční oblasti. Páteřním tokem je řeka Berounka. Mezi významné toky regionu patří řeky Úhlava, Úslava, Radbuza, Mže, Střela, Otava, Klabava a Berounka. V jižní části regionu je hlavním recipientem řeka Otava. Významné vodárenské nádrže v regionu jsou nádrž Nýrsko na horní Úhlavě, nádrž Lučina na horní Mži a Klabava. Plošně nejrozsáhlejším povodím vodárenského toku je Úhlava od pramene až po soutok s Radbuzou v Plzni. V kraji se nachází i rozsáhlá území s plošnou ochranou vod, chráněné oblasti přirozené akumulace vod (Brdy a Šumava).

Ochrana vod zůstává prioritou v oblasti životního prostředí. Postupné snižování znečištění komunálními odpadními vodami a změny ve způsobu zemědělského hospodaření přinesly v průběhu 90. let zlepšení jakosti vod vodohospodářsky významných toků, přesto jsou hospodářsky významné toky stále v kategorii znečištěných nebo silně znečištěných vod (III. – IV. tř. jakosti).

V poslední době stoupá zájem o využití podzemních vod, avšak celkově je území kraje málo vododajné a tedy chudší na podzemní vody. Kvalita vod je ohrožena pokračující devastací některých bývalých hospodářských objektů, starými zátěžemi a haváriemi.

Z hlediska ohrožení území zátopami je nejexponovanější území Plzeňské centrální oblasti, kde se v přirozené kotlině stékají hlavní toky regionu. Další ohroženou oblastí je Pootaví v podhůří Šumavy.

## ZŘÍZENÍ KRAJE

Ústava České republiky zakotvila vznik krajů jako vyšších územních samosprávných celků. Na základě této právní skutečnosti byl přijat ústavní zákon č. 347/1997 Sb., o vytvoření vyšších územních samosprávných celků, vzniklo tak 14 krajů, do kterých je organizována samospráva a část státní správy. Dne 12. dubna 2000 byl přijat zákon č. 129/2000 Sb., o krajích (krajské zřízení), který definoval postavení krajů a jejich orgánů.

Kraj je územní společenství občanů, kterému náleží právo na samosprávu. Charakteristickými prvky jsou:

- území
- obyvatelstvo
- soustava orgánů, jimiž jedná a uskutečňuje svou vůli
- právní subjektivita. Kraj je veřejnoprávní korporací, může tedy vystupovat v právních vztazích svým jménem, má postavení právnické osoby
- vlastní hospodaření. Kraj má právo na vlastní majetek a samostatné hospodaření s tímto majetkem v zákonných mezích.

Kraj je spravován zastupitelstvem, které je volené občany v pravidelných volbách. Z loňských listopadových voleb vzešla zastupitelstva nově ustanovených vyšších územních samosprávných celků. Zastupitelstvo Plzeňského kraje se skládá z 45 členů zastupitelstva (počet zastupitelů je stanoven podle počtu obyvatel kraje). Zastupitelstvo volí hejtmana kraje, zástupce hejtmana a další členy rady kraje. Rada je výkonným orgánem kraje v oblasti samostatné působnosti a při výkonu své působnosti odpovídá zastupitelstvu kraje. Rada Plzeňského kraje je devítičlenná (počet členů je také stanoven podle počtu obyvatel kraje). Hejtman zastupuje kraj navenek.

Jedním z orgánů kraje je krajský úřad. Krajský úřad vykonává přenesenou působnost s výjimkou věcí, které jsou zákonem svěřeny zastupitelstvu nebo zvláštnímu orgánu.

Krajský úřad plní úkoly samostatné působnosti uložené mu zastupitelstvem a napomáhá činnosti výborů a komisí. Funkce krajského úřadu jsou vymezeny v § 67 zákona č. 129/2000 Sb., o krajích. Krajský úřad tvoří ředitel a zaměstnanci kraje, zařazení do krajského úřadu. Krajský úřad se člení na odbory, oddělení, sekretariát ředitele a sekretariát hejtmana. Krajský úřad Plzeňského kraje je členěn na 10 odborů, sekretariát ředitele a sekretariát hejtmana.

**ZÁKLADNÍ INFORMACE**

Území kraje tvoří sedm okresů: Domažlice, Klatovy, Plzeň-jih, Plzeň-město, Plzeň-sever, Rokycany a Tachov.

Okres	Rozloha /ha	Počet obyvatel/ tis.			Počet obcí	Hustota obyv./ km <sup>2</sup>
		Celkem	Muži	Ženy		
Domažlice	114 008	58,371	28,813	29,558	86	51
Klatovy	193 950	88,145	43,306	44,839	98	46
Plzeň-jih	107 983	67,670	33,461	34,209	100	63
Plzeň-město	12 474	167,534	80,620	86,914	1	1343
Plzeň-sever	132 299	73,084	36,138	36,946	102	55
Rokycany	57 508	45,640	22,382	23,258	68	80
Tachov	137 860	51,426	25,574	25,852	50	37
<b>Celkem</b>	<b>756 082</b>	<b>551,870</b>	<b>270,294</b>	<b>281,576</b>	<b>505</b>	<b>73</b>

**GEOGRAFICKÉ ÚDAJE**

Rozloha	7 561 km <sup>2</sup>
Počet obyvatel (k 31.12.1998)	552 553
Podíl obyvatelstva ve věku: 0 - 14 let	16,5 %
Podíl obyvatelstva ve věku: 15 - 59 let	64,8 %
Podíl obyvatelstva ve věku: 60 a více let	18,7 %
Počet obyvatel na 1 km <sup>2</sup>	73
Počet okresů	7
Počet obcí	505
Počet částí obcí	1537
Podíl městského obyvatelstva (obce se statutem města)	67,3 %
Podíl obyvatelstva ve městech s 10 000 a více obyvateli	43,8 %

## Plzeňský kraj správní členění

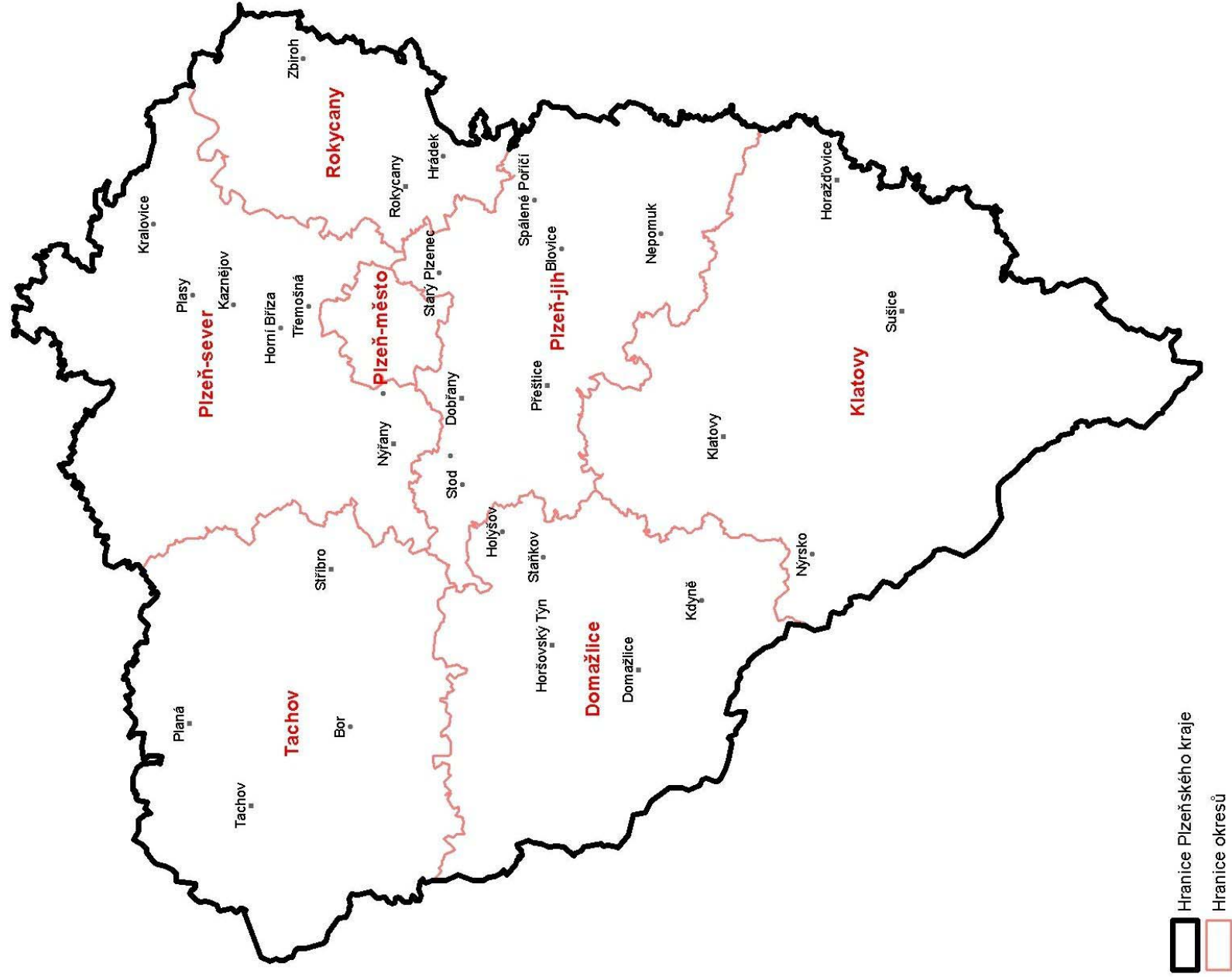

## 2

## VZNIK A VÝVOJ KRIZOVÉ SITUACE



## 2.1 ČASOVÝ SNÍMEK PRŮBĚHU POVODNĚ Z HLEDISKA VÝVOJE POČASÍ PODLE ČESKÉHO HYDROMETEOROLOGICKÉHO ÚSTAVU, POBOČKA PLZEŇ

Srpnové vydatné deště se dostavily po srážkově normálním červenci, ve kterém byl normál naplněn vlivem lokálních srážek bouřkového typu. Celoplošné vydatnější deště se v červenci nevyskytly. Pro hlavní povodňovou vlnu byly příčinnými srážkami deště ve dnech 11.-12.8. 2002, ale značný vliv pro nasycení povodí měly i předchozí srážky ze 6.-8.8. 2002, které samy o sobě vyvolaly dosažení 3.SPA na Úhlavě a Úslavě. Později situaci v postižených oblastech nebo i na dalších místech přechodně zkomplikovaly lokální bouřkové srážky ve dnech 21.8., 27.8. a v noci na 1.9. 2002.

### Meteorologická situace 6.- 8.8. 2002

Počasi v západních Čechách bylo pod vlivem brázdy nízkého tlaku zasahující k nám z Balkánu, ve vyšších hladinách pak tlakové níže přesouvající se přes Bavorsko nad Balkán. Vzestupné pohyby v tlakové níži a přísun vlhkého vzduchu ze Středomoří byly příčinou vydatných trvalých srážek kombinovaných zejména v noci ze 7. na 8.8. i s boufkami nebo intenzivními přeháňkami.

Za první večer a noc 6./7.8. spadlo na Plzeňsku kolem 30 mm srážek, na Šumavě až 60 mm (Čachrov 67,1 Hojsova Stráž 58,8 Nýrsko 57,2 Železná Ruda 46,3 mm). V jižních Čechách, horním Rakousku a Bavorsku byly úhrny srážek zhruba 50-100 mm.

Po dopolední přestávce 7.8. 2002 postoupilo k večeru nad Plzeňsko pásmo intenzivnějších srážek od východu. Další pásmo pak přineslo vydatný déšť a bouřky na noční hodiny. Celkové úhrny 7./8.8. 2002 se pohybovaly na Plzeňsku od 50 do 80 mm, na Klatovsku a Domažlicku kolem 30 mm, na Šumavě kolem 60 mm (Lhota 80,4 Nezvěstice 78,5 Radčice 72,2 Hojsova Stráž 68,7 mm). V jižních Čechách a horní části Rakouska byly úhrny 50-100 mm, v Bavorsku 10-50 mm.

### Meteorologická situace 11.-12.8. 2002

V neděli 11.8. postupovala z Balkánu k severu frontální vlna spojená s tlakovou níží. Výraznější srážky se dostavily do regionu 11.8. ve večerních hodinách – jednalo se o trvalý déšť, bouřky se vyskytly ojediněle. Ve druhé polovině noci srážková činnost přechodně zeslábla, vydatné srážky byly zaznamenány v ranních hodinách. Do rána 12.8. napršelo v povodí Berounky 20-50 mm srážek, na Šumavě kolem 50-60 mm (Churáňov 97,8 Železná Ruda 59,5 Hojsova Stráž 55,0 Strašice 47,8 Plzeň Bolevec 42,0 mm).

Frontální systém s tlakovou níží ovlivnil počasí i 12.8. 2002 během dne a ze střední Evropy jen velmi zvolna ustupoval k severovýchodu. Naměřené úhrny za 12.8. 2002 jsou většinou 30-60, na Šumavě 90-130 mm (Nýrsko 132,1 Železná Ruda 111,2 Strašice 103,5 Oráčov 102,0 Churáňov 96,7 Plasy 89,3 Nezvěstice 79,8 Kněžves 78,7 Kounov u Rakovníka 77,6 mm). Celkové množství srážek, které spadly 11. a 12.8. 2002, je u většiny stanic vyšší než 100 mm, výjimkou je Domažlicko, kde byly srážkové úhrny zejména 12.8. 2002 nižší. Ve druhé polovině noci z 12. na 13.8. 2002 srážky postupně od západu ustávaly.

Tlaková níže postoupila nad Ukrajinu, v jejím týlu proudil nad naše území chladný a vlhký vzduch od severozápadu. Současně se začal rozšiřovat nevýrazný výběžek vyššího tlaku vzduchu. Srážky se v období od úterý 13.8. do čtvrtka 15.8. vyskytovaly jen ojediněle s úhrny několika desetin milimetru. V pátek 16.8. 2002 počasí ještě částečně ovlivnila tlaková níže se středem nad Ukrajinou, nad naším regionem se vyskytly přeháňky, místy i bouřky – srážkové úhrny jen ojediněle 5 mm, v Lestkově 15 mm.

### **Meteorologická situace 21.8. 2002**

Přes střední Evropu postupovala studená fronta spojená s tlakovou níží nad Dánskem, před frontou pak linie konvergence, na které se během odpoledne vyvinulo téměř souvislé pásmo intenzivních bouřek s lokálními přivalovými srážkami. Na Klatovsku, Domažlicku a Tachovsku spadlo 15-40 mm srážek, v Klatovech 70,2 mm.

### **Meteorologická situace 27.8. 2002**

Od jihozápadu přes Alpy a naše území postoupila dále na severovýchod mělká tlaková níže s frontálním rozhraním, na kterém se v odpoledních a podvečerních hodinách opět vytvořila výrazná bouřková oblačnost s četnými intenzivními přeháňkami. Nejvíce bylo zasaženo Klatovsko a Domažlicko 15-20 mm, Domažlice 39,7, Čachrov 32,6 mm.

### **Meteorologická situace 31.8 na 1.9. 2002**

Od západu postupovala studená fronta spojená s tlakovou níží nad Severním mořem. Projevila se ve večerních hodinách 31.8. mírnými přeháňkami na území Karlovarského kraje, během noci pak na území Plzeňského kraje. Srážky větší intenzity se v kombinaci s bouřkou vyskytly v Plzni a blízkém okolí 15-25 mm (Bolevec 41,5 České Údolí 34,2 mm) a na Klatovsku kolem 10-20 mm (Nepomuk a Klatovy-město 10-12, ale Tajanov 32,8 Čachrov 27,7 mm). Na ostatním území spadlo do rána 5-10 mm, na Šumavě kolem 20 mm.

Graf č. 1 Celkové srážkové úhrny naměřené na stanicích ČHMÚ a PV ZBE ve dnech 7.-13.8.2002

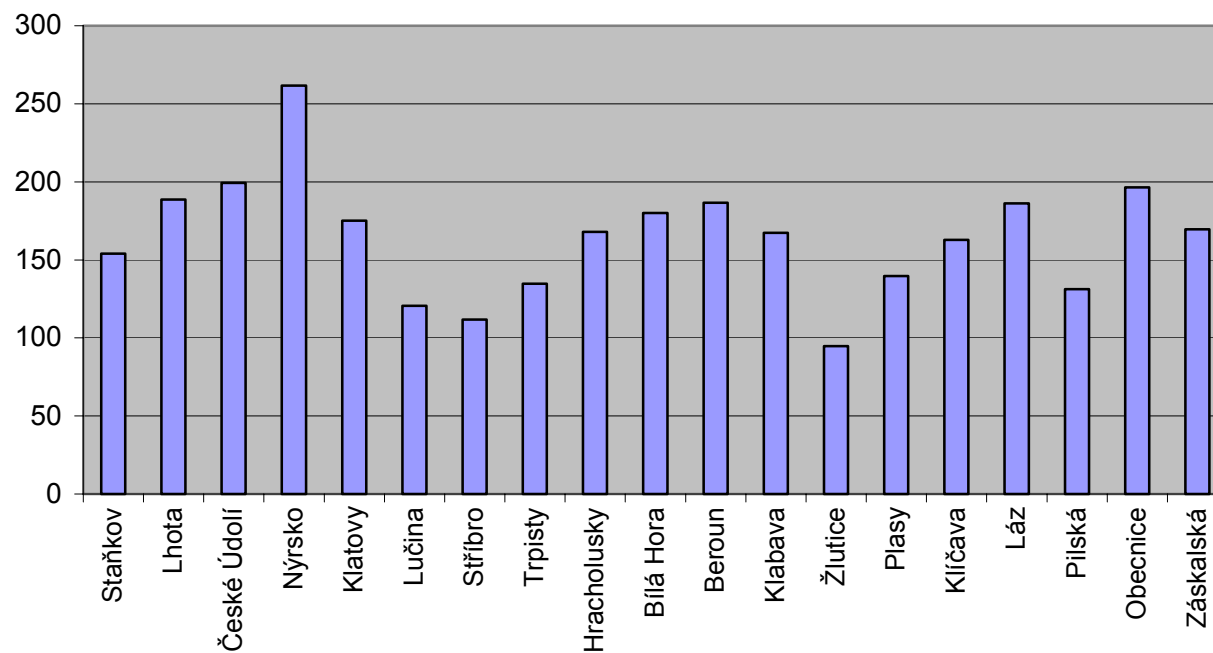



## SRÁŽKOVÉ ÚHRNY NAMĚŘENÉ NA STANICÍCH ČHMÚ A PV ZBE VE DNECH 7. - 13. 8. 2002

Stanice	7.8.2002 [mm]	8.8.2002 [mm]	9.8.2002 [mm]	10.8.2002 [mm]	11.8.2002 [mm]	12.8.2002 [mm]	13.8.2002 [mm]	Celkem [mm]
<b>Staňkov</b>	30,8	33,7	0,3	0,0	8,7	15,8	64,7	154,0
<b>Lhota</b>	32,9	80,4	2,8	0,0	0,0	29,7	42,8	188,6
<b>České Údolí</b>	31,2	64,6	1,6	0,0	0,0	31,6	70,3	199,3
<b>Nýrsko</b>	57,2	36,2	1,1	0,2	0,0	34,9	132,1	261,7
<b>Klatovy</b>	29,0	36,8	0,2	0,0	29,4	15,2	64,6	175,2
<b>Lučina</b>	20,0	27,1	1,1	0,0	1,1	15,1	56,2	120,6
<b>Stříbro</b>	19,0	34,7	3,3	0,0	0,3	23,1	31,4	111,8
<b>Trpisty</b>	39,8	33,4	5,8	0,0	0,0	18,3	37,4	134,7
<b>Hracholusky</b>	31,3	45,0	0,5	0,0	0,5	31,5	59,2	168,0
<b>Bílá Hora</b>	21,6	67,4	1,6	0,0	0,0	23,3	66,1	180,0
<b>Beroun</b>	15,3	22,2	61,8	0,0	0,0	24,8	62,6	186,7
<b>Klabava</b>	21,5	56,0	0,0	0,0	0,0	26,8	63,0	167,3
<b>Žlutice</b>	10,6	8,7	1,9	0,0	0,2	25,4	48,0	94,8
<b>Plasy</b>	15,5	19,6	0,5	0,0	11,8	30,8	61,4	139,6
<b>Klíčava</b>	9,5	20,9	40,7	0,0	0,0	37,7	54,1	162,9
<b>Láz</b>	18,3	24,1	2,4	0,0	0,0	35,0	106,3	186,1
<b>Pilská</b>	18,1	22,9	4,1	0,0	3,1	31,0	52,0	131,2
<b>Obecnice</b>	17,1	23,5	39,0	0,0	0,0	40,0	76,9	196,5
<b>Záskalská</b>	19,2	38,0	0,4	0,0	0,0	54,0	58,0	169,6

## 2.2 ČASOVÝ SNÍMEK PRŮBĚHU POVODNĚ PODLE POVODÍ VLTAVY S.P., ZÁVODU BEROUNKA

### Hydrometeorologická situace

Povodeň byla způsobena vydatnými dešťovými srážkami, které přišly ve 2 vlnách:

**1. vlna: úterý 6. 8. a středa 7. 8. 2002**

**2. vlna: neděle 11. 8. až úterý 13. 8. 2002**

Na obě vlny upozorňovala pobočka ČHMÚ v Plzni, zejména před příchodem 2. vlny srážek. Pracovníci pobočky předpokládali rychlý vzestup hladin zejména proto, že země byla po 1. vlně plně nasycená.

Srážky byly celoplošné, intenzivní deště byly střídány místními přívalovými dešti. To vedlo k rychlému vzestupu hladin i na dolních tocích. Stupně povodňové aktivity byly dosaženy prakticky zároveň na horním i dolním toku většiny řek.

Největší povodňové průtoky byly dosaženy na řekách na jihu a východě od Plzně, tj. na Úhlavě, Úslavě a Klabavě. Méně byly povodněmi dotčeny řeky Radbuza, Mže a Střela. Na Střele se vůbec neprojevila 1. povodňová vlna.



Časový snímek průběhu povodní

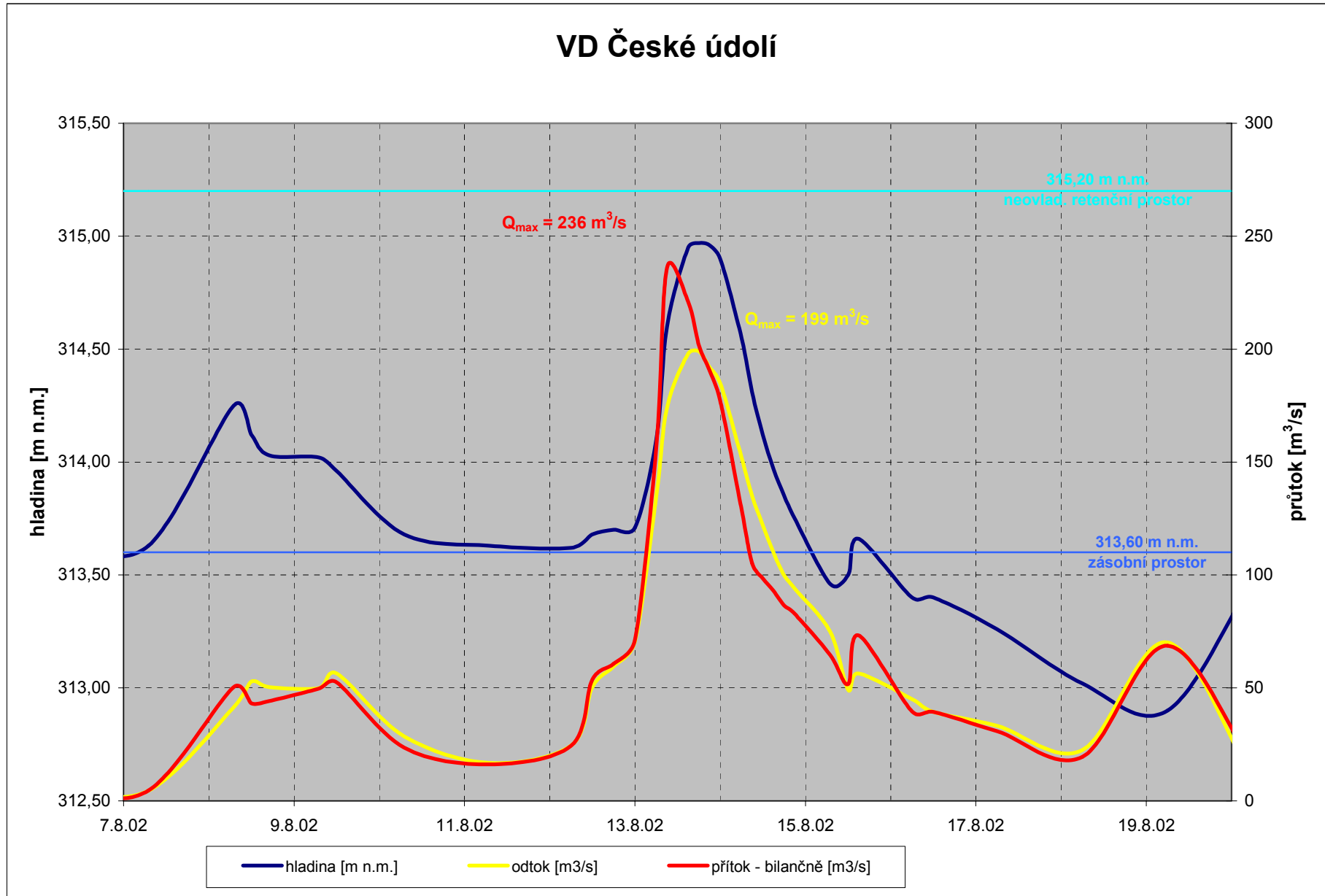

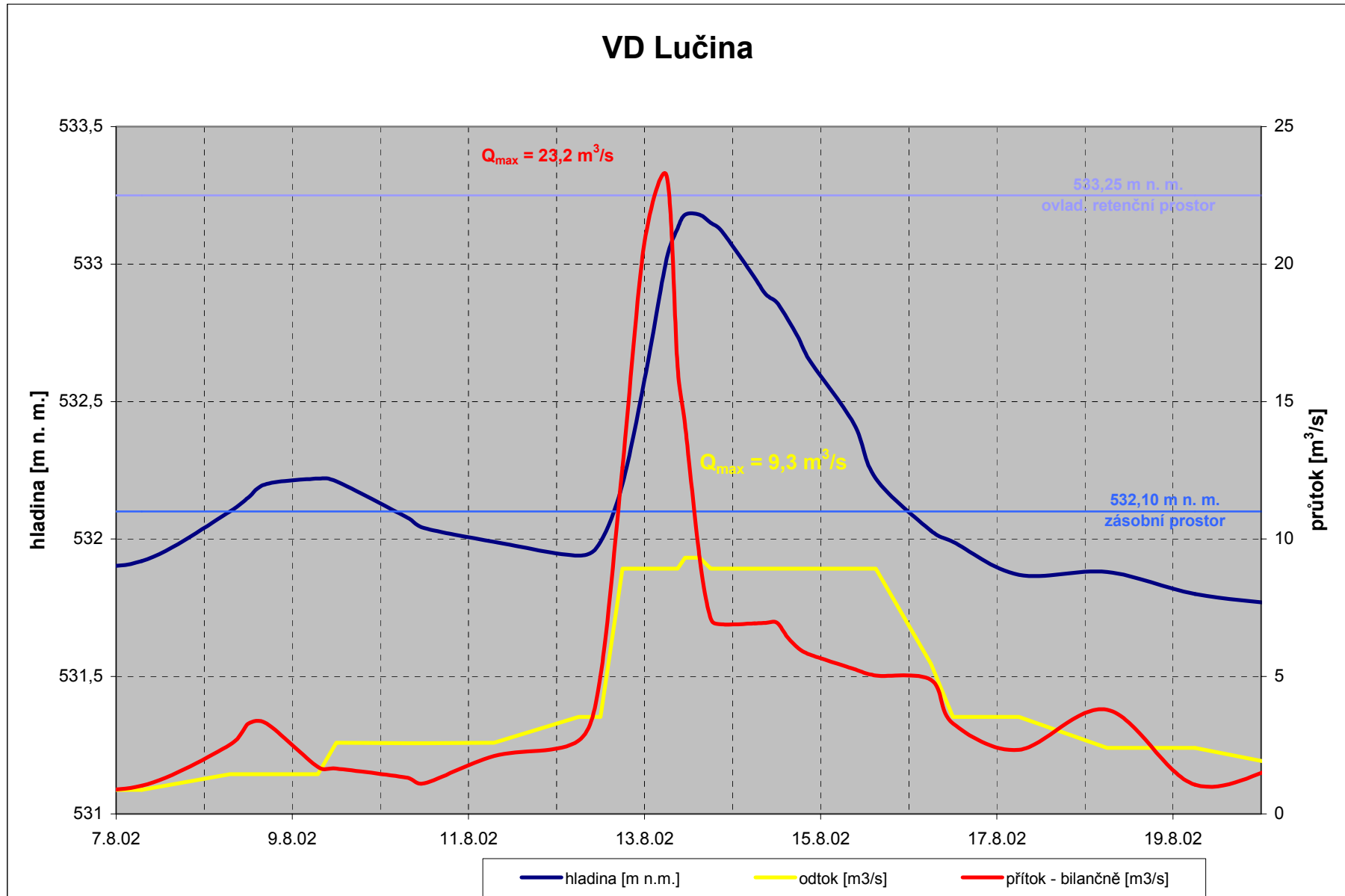

### VD Hracholusky

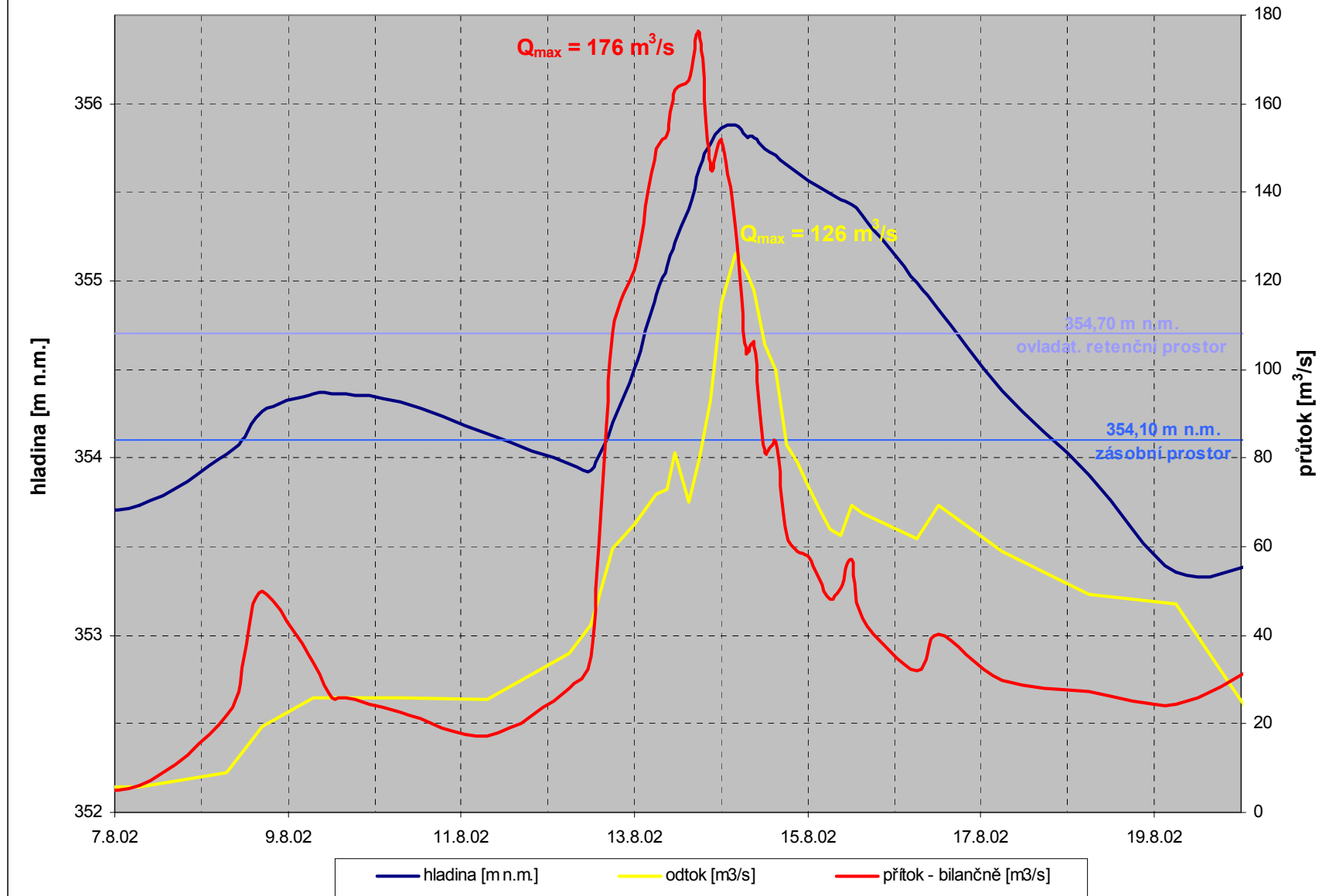

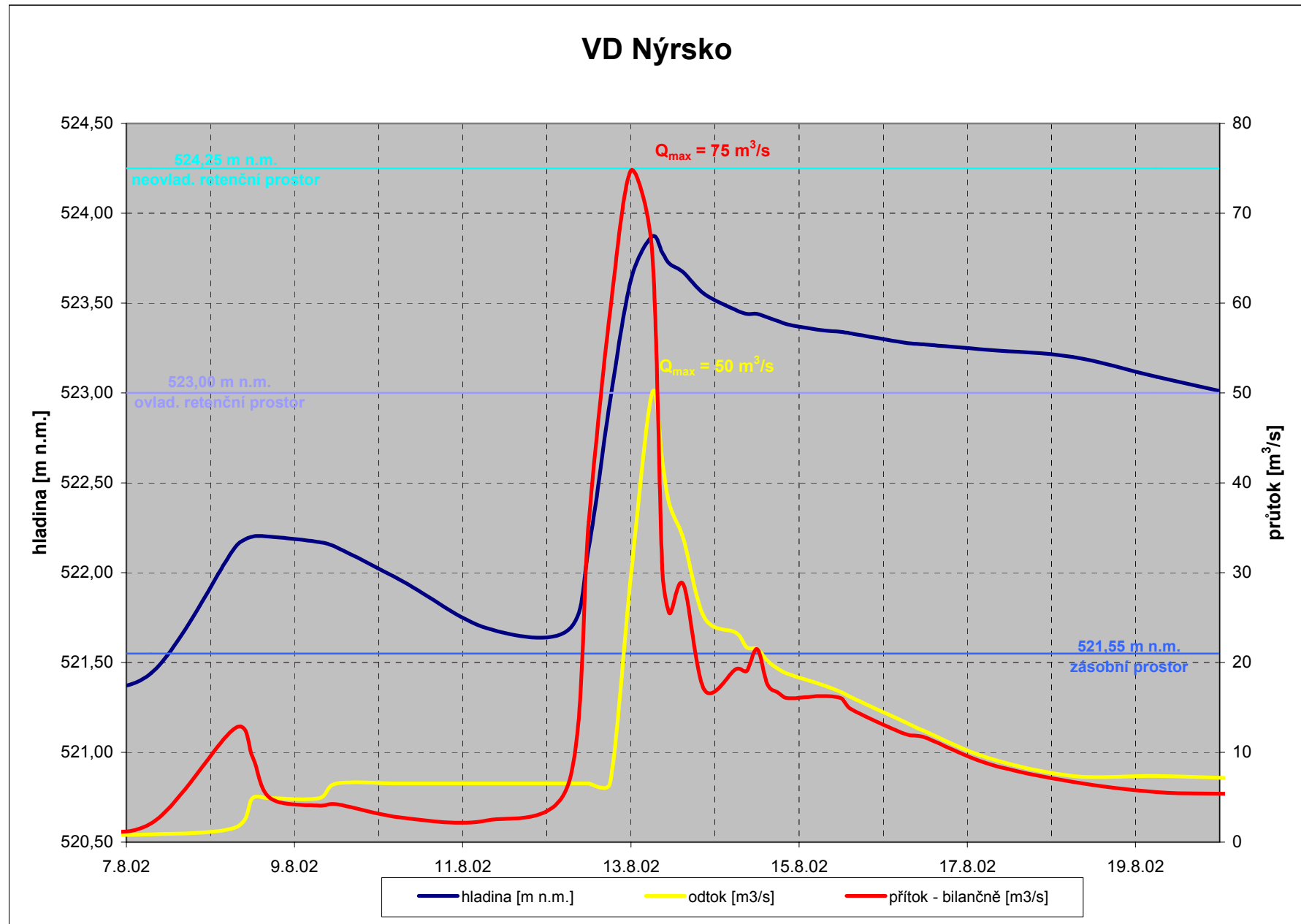

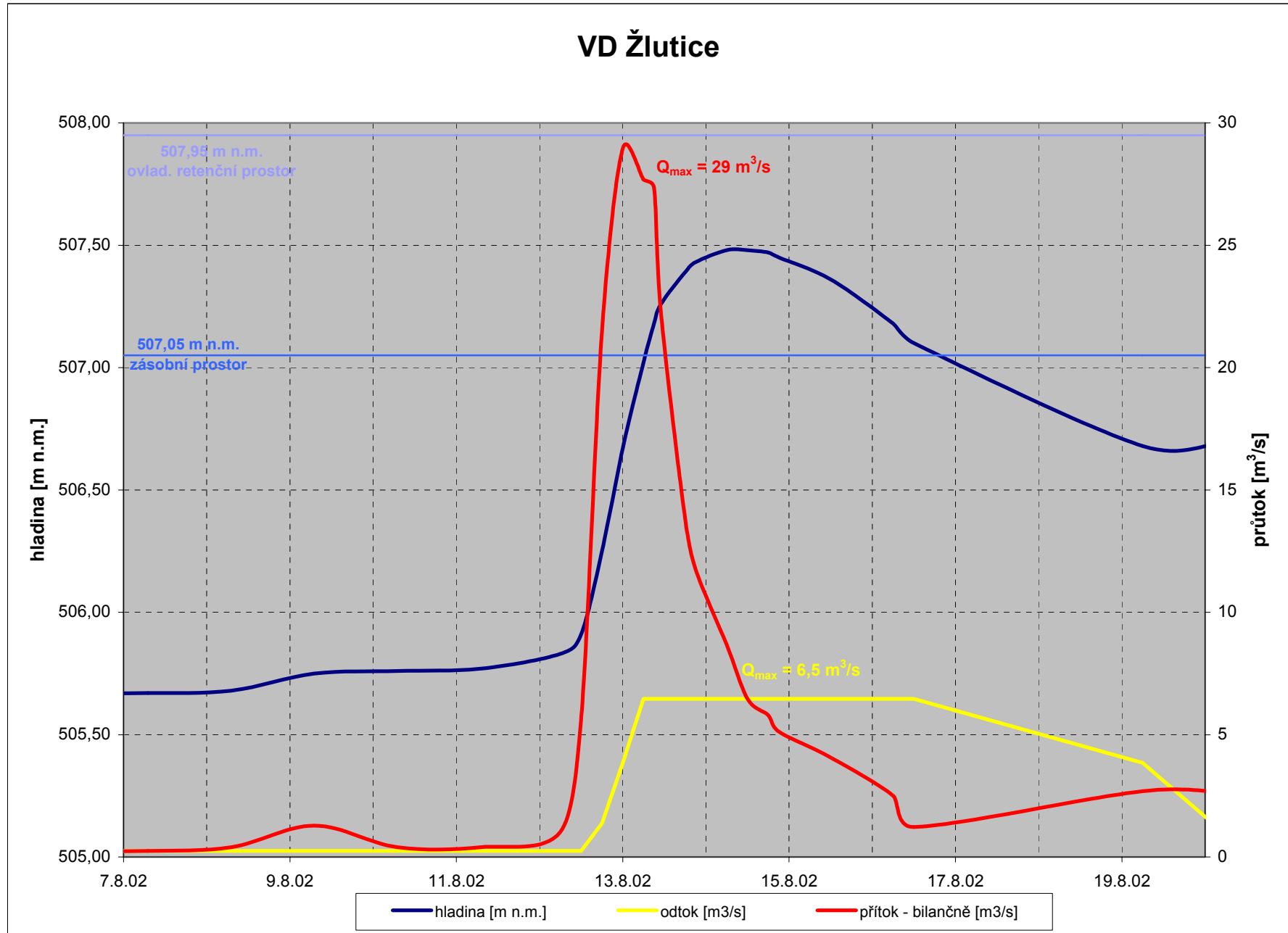



### VD Klabava

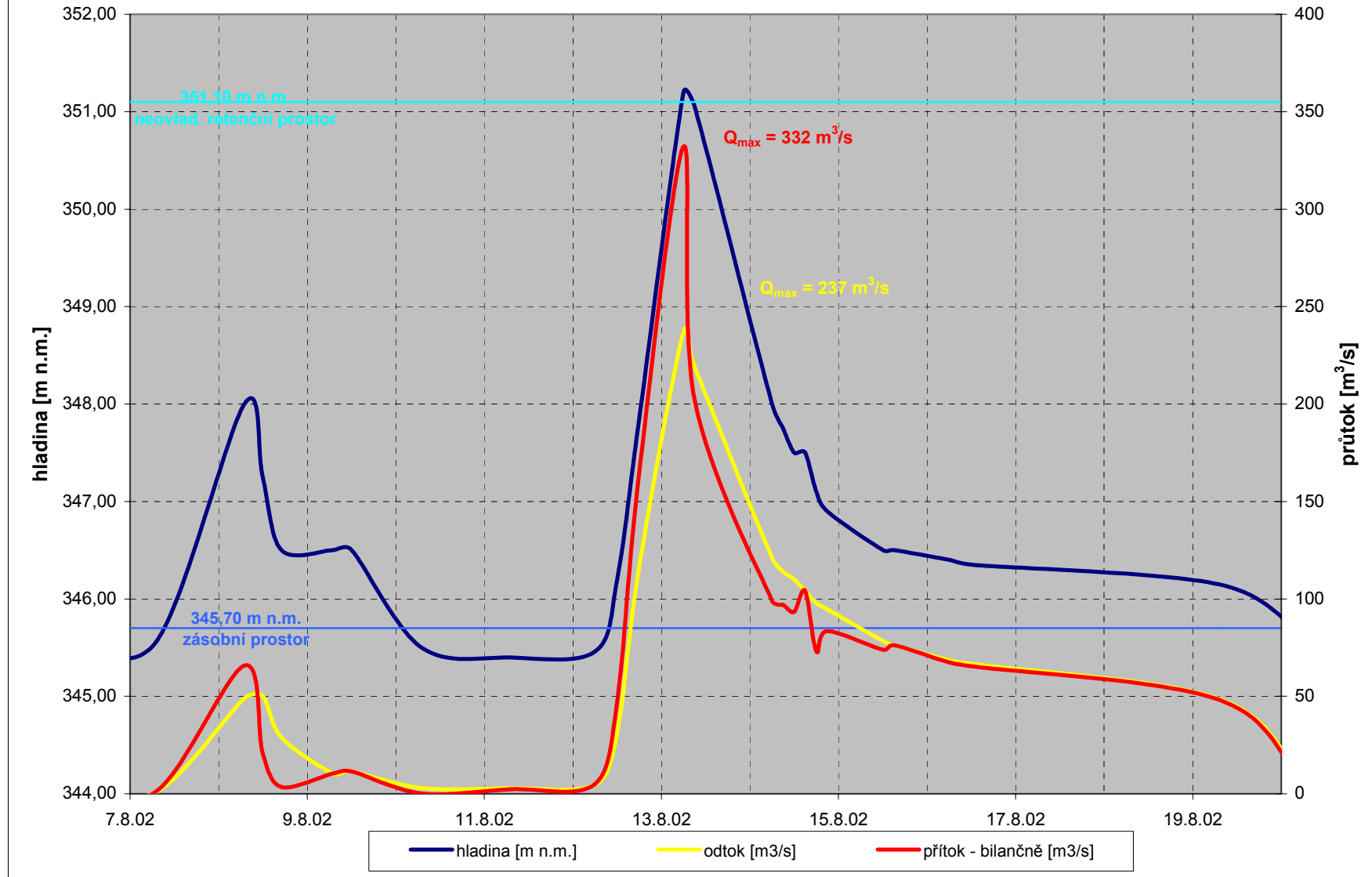

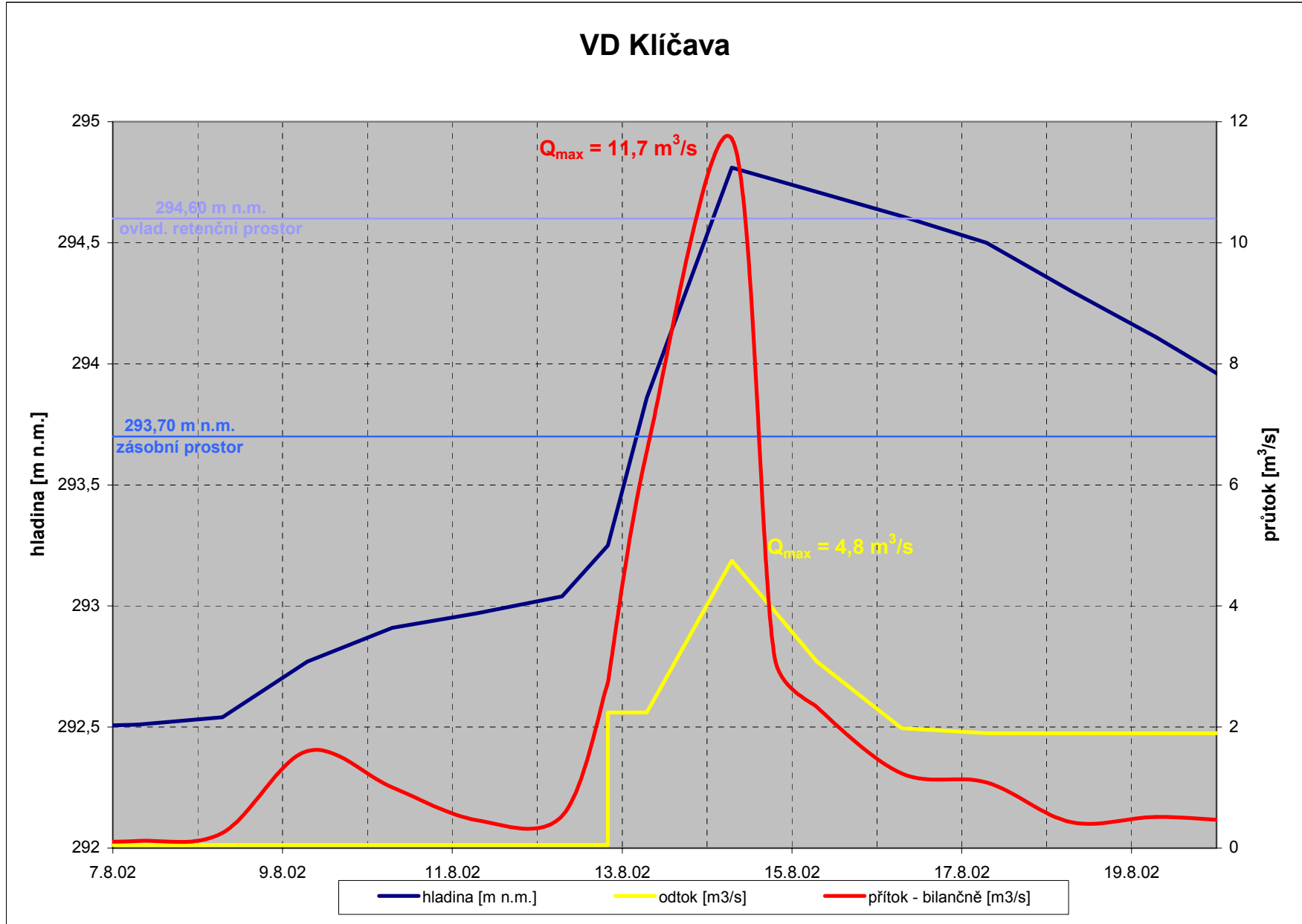

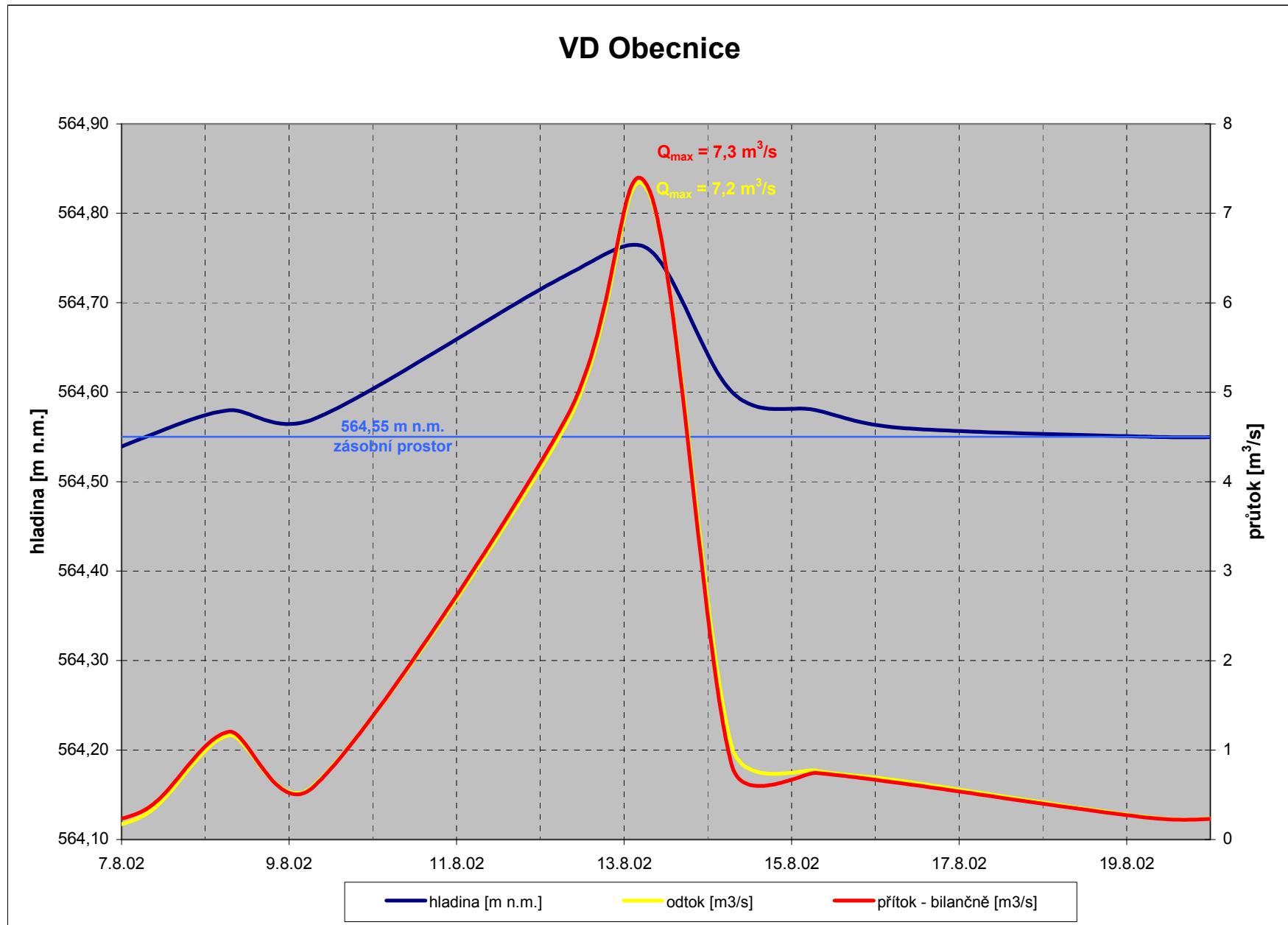

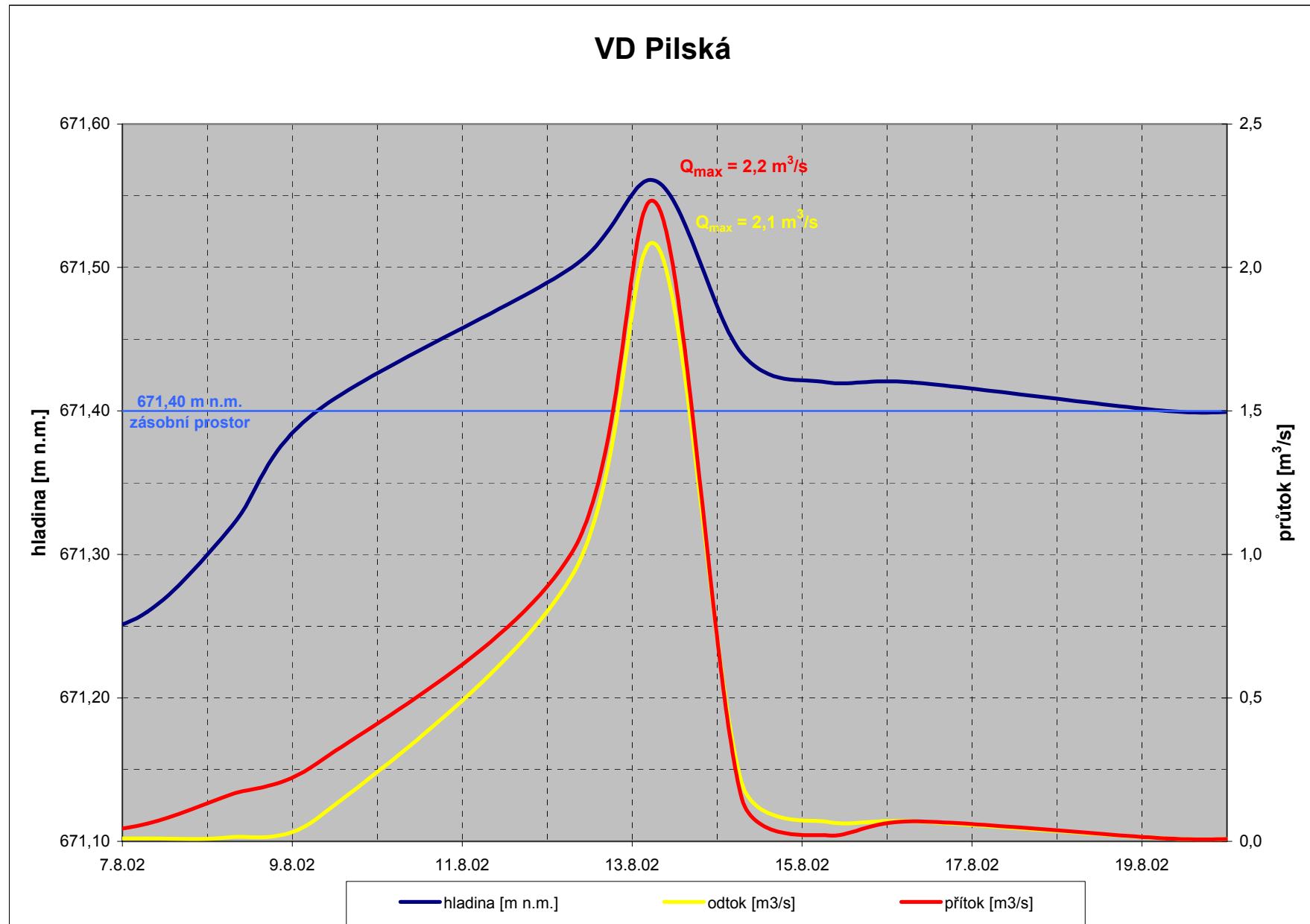

## Maxima vodních toků

Tok	Profil	Den	Hodina od - do	Stav cm	Průtok m <sup>3</sup> /s	Vodnost [ N ]	SPA
<b>Radbuza</b>	Tasnovice	13.8.	2:00 - 3:00	200	není stanovena konzumní křivka	-	III.
	Staňkov	13.8.	8:00 - 9:00	350	79,1	5	III.
	Lhota	13.8.	13:00 - 17:00	425	91,3	5	III.
	Č. Údolí	13.8.	15:00 - 17:00	575	199	20 - 30	III.
<b>Úhlava</b>	Nýrsko	13.8.	6:00 - 7:00	202	49,9	50	III.
	Klatovy	13.8.	6:00 - 7:00	362	129	více než 100	III.
	Štěnovice	13.8.	11:00	507	201	50	III.
<b>Mže</b>	Stříbro	13.8.	17:00 - 18:00	290	230	50 - 100	III.
	Trpisty - Úterský p.	13.8.	4:00 - 5:00	134	25	2	III.
	Hracholusky	14.8.	1:30 - 4:00	368	126	5	III.
<b>Berounka</b>	Bílá Hora	13.8.	16:00	725	693	50 - 100	III.
	Beroun	13.8.	23:00	796	cca 1800	cca 250	III.
<b>Úslava</b>	Ždírec	12. - 13.8.	23:00 - 1:00	518	není stanovena konzumní křivka	-	III.
	Koterov	13.8.	8:00	368	260	více než 100	III.
<b>Klabava</b>	VD Klabava	13.8.	6:30	329	?	?	III.
	Nová Huť	13.8.	6:00 - 7:00	294	cca 120	10-20	III.
<b>Střela</b>	Žlutice	13. - 16.8.	6:00 - 12:45	114	6,45	<< 1	-
	Plasy	13.8.	2:00	203	32,6	1	III.
<b>Litavka</b>	Litavka-Beroun	13.8.	6:00	375	cca 300	více než 100	III.

## Předběžné škody na tocích

### Mže

Úšovický potok v Mariánských Lázních - zničené laťové plůtky a místní výmoly na upraveném úseku.

VD Hracholusky - poškozená dlažba na soutoku obou vývarů.

Vejprnický potok Nýřany - výmoly, nánosy.

Mže pod VD Hracholusky – břehové porosty, výmoly

### Radbuza

Výmoly, nánosy, padlé stromy, zátarasy. Došlo k vylití Radbuzy v Plzni. Zpětné vzduť z Radbuzy spolu s řekou Mží způsobilo zaplavení plzeňské čtvrti Roudná.

### Úhlava

Řada drobných škod – padlé stromy, zátarasy, výmoly, nánosy. Výmol v Přešticích na opravovaném jezu.

### Úslava

Velké množství padlých, odplavených stromů. Zátarasy, na mnoha místech koryto zanesené nánosem, mnoho výmolů. Nánosy kamenů, šterku a stromů leží na přilehlých pozemcích. Největší škoda na Úslavě vznikla na upraveném korytě (kyneta, bermy, stupně) v Plzni v úseku Božkov - Lobzy - Doubavka: výmoly, nánosy, zničená kamenná dlažba a 2 stupně.

### Klabava

Škody jsou na horním i dolním toku, na neupravených úsecích i na úpravách a na VD Klabava. Výmoly, nánosy v řece i na okolních pozemcích. Zanesené upravené koryto v Rokycanech (+ škody na dlažbě a opěrných zdech). Na VD Klabava odplavený zemní materiál za levou i pravou betonovou zdí skluzu. Téměř zcela zdevastované 100 m dlouhé opevnění pod VD (kamenná dlažba). Značně poškozená úprava mezi Klabavou (obcí) a Ejpovicemi. Zničený skluz (původně monolitické betonové desky) do zatopeného lomu v Ejpovicích. Protržená zemní hrázka v Dýšíně a v Hrádku u Rokycan. Poškozená úprava koryta v železárnách v Hrádku u Rokycan.

### Berounka

Škody na horní Berounce tj. v plzeňském kraji jsou malého rozsahu. Na dolní Berounce jsou škody na infrastruktuře i na našich objektech větší. Výmoly, nánosy v korytě, protržené ochranné hrázky, poškozené opevnění břehů.

### Litavka

Téměř ve všech obcích je Litavka opevněna kamennou dlažbou, která je odplavená nebo alespoň poškozená. Materiál z výmolů tvoří nánosy, které místy způsobily změnu koryta toku.

### Drobné toky - přítoky Berounky a Litavky

Nátrže, nánosy, zátarasy, výmoly směřující k domům nebo k dálnici D 5. Poškozená úprava na Červeném potoce v Hořovicích. Podemleté opěrné zdi a výmoly na Jalovém potoce.

### Střela

Tato řeka nebyla touto povodní téměř vůbec dotčena.

### **Škody na budovách Povodí Vltavy s.p., závodu Berounka**

Provozní budova závodu v Plzni - Denisovo nábřeží – kanalizací natekla voda, vzduťá v řece až o 4 m, do suterénu budovy – kotelny. Budova byla na 2 dny odpojena ze sítě energetiky.

Provozní objekt Plzeň-Bukovec – došlo k zaplavení 1. podlaží těsně nad podlahu.

Obytný domek v Berouně – voda z Berounky vystoupila nad podlahu 1. patra

## 2.3 VYROZUMĚNÍ A VAROVÁNÍ OBYVATELSTVA

### Přehled přenosu (přijetí a postoupení) informací o očekávaném vývoji povodňové situace.

Informace o očekávaném vývoji povodňové situace v době nástupu povodně podávaly dispečinky ČHMÚ přímo nebo prostřednictvím OPIS HZS na tajemníky okresních povodňových komisí a tajemníka Povodňové komise uceleného povodí Berounky. První výstrahy o možném vzniku povodně byly obdrženy od ČHMÚ dne 11. 8. 2002 v 9:00 hod pro okres Klatovy (od ČHMÚ Č.Budějovice pro povodí Horní Vltavy) a v 11:50 hod pro území kraje. O průběhu povodňové situace byly krizové štáby okresů a OPIS HZS průběžně informovány dispečinky ČHMÚ faxovým spojením a elektronickou poštou. Krizové štáby okresů a OPIS HZS ÚO se mezi sebou vzájemně průběžně informovaly. Krizový štáb kraje byl o vývoji hydrometeorologické a povodňové situace informován zástupci ČHMÚ Plzeň a Povodí Berounka, kteří jsou členové krizového štábu kraje a Povodňové komise uceleného povodí Berounky.

Výstrahu o vzestupu hladin řek Otava a Úhlava v okrese Klatovy předaly okresní orgány dne 12. 8. 2002 v dopoledních hodinách starostům obcí dotčených předpokládanou povodní. Se zhoršující se povodňovou situací v Plzeňském kraji postupně všechny okresní povodňové komise nebo již zřízené krizové štáby okresů dne 12. 8. 2002 v odpoledních hodinách předaly informace získané od ČHMÚ obcím a informovaly starosty o nebezpečí vzniku vážné povodně. Hejtman Plzeňského kraje se osobně po jednání PKUPBE telefonicky spojil se všemi přednosty OkÚ a primátorem města Plzně a informoval je o situaci a řešení priority, zejména včasným vyrozuměním, varováním a evakuací všech ohrožených obyvatel na teritoriu. Informování obcí bylo provedeno pomocí faxového nebo telefonního spojení.

Obyvatelstvo bylo o vývoji povodňové situace informováno zejména obecními rozhlasem a všeobecně hromadnými sdělovacími prostředky, v Plzeňském kraji hlavně Českým rozhlasem Plzeň.



**Přehled aktivace systémů varování obyvatelstva (sirén) v návaznosti na vývoj povodňové situace, nebo jiný druh ohrožení**

Územní odbor	Krátký popis použití sirén (kdy a kde)	Krátký popis použití jiných varovných prostředků (kdy, kde a kterých)
<b>Domažlice</b>	14.8. v 15:05 Kout na Šumavě, svolání JSDH.	<p>V městě Holýšov místní rozhlas v části Dolní Kamenice dne 12. 8. 2002, mobilní rozhlas z vozidla JSDHO – informace a pokyny pro obyvatelstvo při povodňové situaci dne 12. 8. 2002.</p> <p>V obci Bělá nad Rabuzou Mobilní rozhlas z vozidla JSDHO – informace a pokyny pro obyvatelstvo, Informovanost (individuální) všech potenciálně ohrožených vlastníků nemovitostí a objektů 12. 8. – 13. 8. 2002.</p> <p>V městě Horšovský Týn mobilní rozhlas městské policie – informace a pokyny pro obyvatelstvo 12. 8. – 13. 8. 2002.</p> <p>V městě Staňkov místní rozhlas – informace a pokyny pro obyvatelstvo, individuální informování vlastníků ohrožených nemovitostí a objektů 12. 8. – 14. 8. 2002.</p>
<b>Domažlice</b>		V obci Horní Kamenice místní rozhlas – informace a pokyny pro obyvatelstvo 12. 8. a 21. 8. (přivalový déšť).
<b>Klatovy</b>	<p>12.8. v 10:50 signál všeobecná výstraha v povodí Vydry a Otavy.</p> <p>12.8. v 11:20 použito sirény v Sušici , MěÚ nám.Svobody varovný signály „Všeobecná výstraha“, signál opakován v 12:11 hodin.</p> <p>12.8. v 19:04 signál všeobecná výstraha v zápotovém území vodního díla Nýrsko.</p> <p>12.8. v 21:40 signál všeobecná výstraha v obci Kolinec.</p>	Použití místních informačních prostředků. Není zdokumentováno.
<b>Plzeň-jih</b>	<p>12.8.2002 Přeštice signál ke svolání JSDH</p> <p>13.8.2002 Přeštice signál ke svolání JSDH</p>	Použití místních informačních prostředků. Není zdokumentováno

Územní odbor	Krátký popis použití sirén (kdy a kde)	Krátký popis použití jiných varovných prostředků (kdy, kde a kterých)
<b>Plzeň - sever</b>	Dne 12.8.2002 v 15:50 v obci Nýřany – požární poplach pro svolání jednotky	Použití místních informačních prostředků. Není zdokumentováno
<b>Rokycany</b>	13.8. v 9:28 Hlohovice , svolání JSDH. 14.8. v 4:00 Mirošeov, svolání JSDH 14.8. v 4:03 Dobřív, svolání JSDH	Použití zvukového rozhlasového zařízení na mobilní technice v Rokycanech dne 12.8.2002
<b>Tachov</b>	Sirény nebyly používány ani v jednom případě	Nebylo využito.
<b>Plzeň – město</b>	12.8.2002 08:30 v městských částech a obcích Božkov, Bukovec, Černice, Červený Hrádek, Hradiště, Nová Hospoda., Újezd vyhlášen signál pro svolání JSDH.	Varování obyvatelstva před povodněmi, vyhlášení evakuace v Koterově, Roudné za použití mobilních prostředků a osobního styku.
<b>Krajské ředitelství</b>	Sirény k varování obyvatelstva celoplošně v kraji nebyly použity.	

V žádné lokalitě Plzeňského kraje systém varování neselhal.

## 2.4 OBCE POSTIŽENÉ POVODNÍ V PLZEŇSKÉM KRAJI

### Na území okresu Plzeň – město

Plzeň - centrum, Roudná, Koterov, Božkov, Hradiště, Lobzy, Doudlevec, Radobyčice, Křimice, Radčice

**CELKEM Plzeň - město: 10 částí**

### Na území okresu Plzeň – jih

Blovice, Borovno, Buková, Čížice, Čížkov, Čmelíny, Dnešice, Dobřany, Dolce, Dolní Lukavice, Dražkov, Hradec u Stoda, Chlumpy, Chocenice, Chotěšov, Kasejovice, Kbel, Klášter, Letiny, Letkov, Líšíná, Losiná, Louňová, Lužany, Merklín, Mileč, Milínov, Míšov, Mladý Smolivec, Mohelnice, Nebílovy, Nekvasovy, Nepomuk, Netunice, Neurazy, Nezvěstice, Nové Mitrovce, Olešice, Oselce, Prádlo, Předenice, Přeštice, Příchovice, Řenče, Seč, Sedliště, Skašov, Spálené Poříčí, Srby, Starý Plzenec, Stod, Střelice, Štáhlavy, Štěnovice, Tojice, Třebčice, Tymákov, Útušice, Vlčí, Vrčeň, Vstíš, Zemětice, Žákava, Ždírec, Žinkovy, Životice.

**Z toho nejvíce postižené obce:** Blovice, Přeštice, Dolní Lukavice

**CELKEM OKRES PLZEŇ - JIH: 66 OBCÍ**

### Na území okresu Plzeň-sever

Bdeněves, Bohy, Česká Bříza, Dolany, Dolní Bělá, Druztová, Dýšina, Heřmanova Huť, Hlince, Horní Bříza, Hromnice, Chrást, Chříč, Jarov, Kbelany, Kozojedy, Kozolupy, Krašovice, Křelovice, Ledce, Malesice, Manetín, Město Touškov, Mladotice, Nadryby, Nýřany, Plasy, Přehýšov, Příšov, Rochlov, Rybnice, Studená, Štichovice, Tlučná, Trnová, Třemošná, Úherce, Újezd nade Mží, Úněšov, Vejprnice, Vochov, Všeruby, Zbůch.

**Z toho nejvíce postižené obce:** Bohy, Dýšina, Nýřany, Přehýšov

**CELKEM OKRES PLZEŇ - SEVER: 43 OBCÍ**

### Na území okresu Domažlice

Bělá nad Radbuzou, Blížejev, Čermná, Černíkov, Domažlice, Hlohovčice, Holýšov, Horní Kamenice, Horšovský Týn, Hostouň, Chocomyšl, Chodská Lhota, Kdyně, Kout na Šumavě, Křenovy, Kvíčovice, Líbkov, Meclov, Mezholezy u Kdyně, Milavče, Nemanice, Němčice, Nový Kramolín, Osvračín, Poběžovice, Pocinovice, Spáňov, Srbice, Srby, Staňkov, Úboč, Únějovice, Všepadly, Všeruby, Zahořany.

**Z toho nejvíce postižené obce:** Holýšov, Horní Kamenice, Horšovský Týn, Staňkov

**CELKEM OKRES DOMAŽLICE: 35 OBCÍ**

### Na území okresu Klatovy

Běhařov, Bezděkov, Biřkov, Bolešiny, Borovy, Budětice, Červené Poříčí, Číhaň, Čímice, Dešenice, Dlouhá Ves, Dobříšín, Dolany, Hartmanice, Hejná, Hlavňovice, Hnačov, Horažďovice, Horská Kvilda, Hrádek u Sušice, Chlistov, Chudenín, Janovice nad Úhlavou, Ježovy, Kašperské Hory, Klatovy, Kolinec, Kovčín, Křenice, Mochtín, Mokrosuky, Myslív, Myslovice, Nehodiv, Nezdice na Šumavě, Nýrsko, Petrovice, Plánice, Podmokly, Poleň, Rabí, Rejstějn, Soběšice, Srní, Strážov, Sušice, Švihov, Újezd u Plánice, Velhartice, Velké , Hydčice, Vrhavěč, Vřeskovice, Železná Ruda, Žichovice,

**Z toho nejvíce postižené obce:** Dolany, Hrádek u Sušice, Sušice, Švihov,

**CELKEM okres Klatovy: 54 obcí**

### Na území okresu Rokycany

Břasy, Bujesily, Bušovice, Čilá, Dobřív, Drahoňův Újezd, Ejpovice, Hlohovice, Holoubkov, Hrádek, Hradiště, Hůrky, Chomle, Kameneč, Kamenný Újezd, Klabava, Kladruby, Kornatice, Lhotka u Radnic, Liblín, Litohlavy, Medový Újezd, Mešno, Mirošov, Mlečice, Mýto, Němčovice, Osek, Příkosice, Přívětice, Radnice, Rokycany, Sebečice, Skomelno, Skořice, Strašice, Svojkovice, Štítov, Veselá, Volduchy, Zbiroh, Zvíkovec.

**Z toho nejvíce postižené obce:** Ejpovice, Kamenný Újezd, Rokycany

**CELKEM okres Rokycany: 42 obcí**

### Na území okresu Tachov

Kladruby, Stříbro, Svojšíň, Sytno.

**CELKEM OKRES TACHOV: 5 OBCÍ**

**V PLZEŇSKÉM KRAJI BYLO PŘI POVODNI V OBDOBÍ 12.8. – 31.8.2002 POSTIŽENO CELKEM 255 OBCÍ.**

# Plzeňský kraj

Záplavami poškozené obce

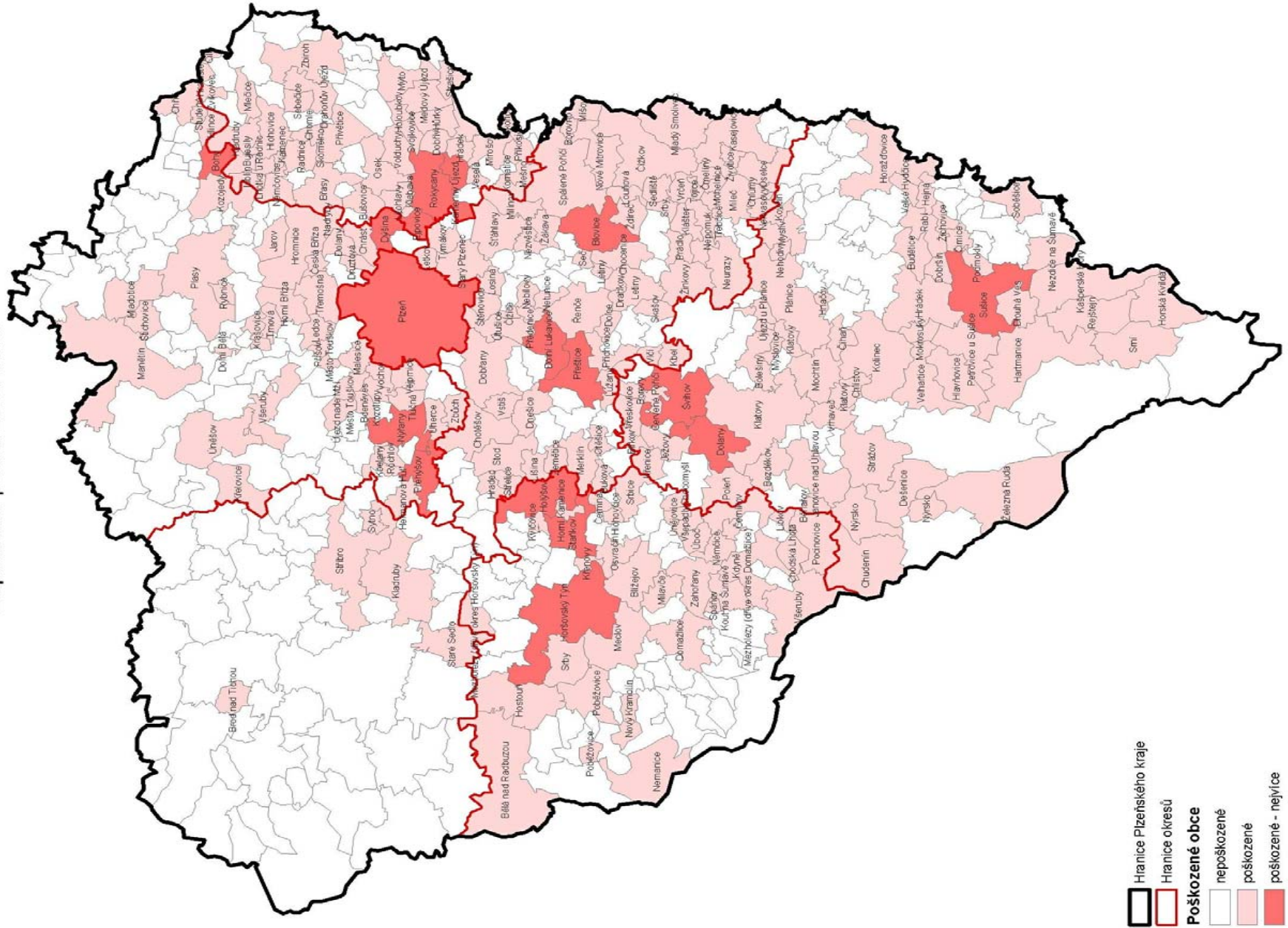

## 3

## PRŮBĚH KRIZOVÉ SITUACE



## 3.1 POVODŇOVÁ KOMISE UCELENÉHO POVODÍ BEROUNKY

12. 8. 2002

pondělí

06:00 – 12,00 hodin

- **PKUPBE:** seznámení s vývojem meteorologické situace a stavem na vodních tocích konzultoval tajemník Povodňové komise uceleného povodí Berounky (PKUPBE) nastalou situaci s ředitelem Povodí Vltavy s.p., závod Berounka a hejtmánem Plzeňského kraje a v 9:00 hod. bylo telefonicky svoláno jednání Povodňové komise uceleného povodí Berounky na 13:00 hod. do zasedací síně Krajského úřadu Plzeňského kraje. Telefonicky ověřován stav na území kraje. Průběžně byly předávány zprávy odboru ochrany vod MŽP. Výpis z Povodňové knihy PKUPBE (jsou uváděny některé rozhodující akce): okres Plzeň-jih - profil Štěnovice 3.SPA, činná Okresní povodňová komise, potřebují jakékoliv množství pytlů, starostové obcí mají problémy s řešením situace v terénu; okres Klatovy - činná Okresní povodňová komise, Modrava, Janovice, Železná Ruda 3.SPA, Tajanov 2.SPA, přednostka OkÚ Klatovy vyžaduje pomoc Armády ČR (50 vojáků a technika se jeví pro okres málo), shání jakékoliv množství pytlů; okres Plzeň-sever - svolána Okresní povodňová komise na 14:00 hod.; okres Plzeň-město, magistrát města Plzně – povodňová komise je činná od 11.8.2002, na vodních tocích je 2.SPA, provádí se zabezpečovací práce v Koterově, v Doubravecké ul.; okres Tachov – není dosažen SPA; okres Domažlice – profil Domažlice 1.SPA; okres Rokycany – na Klabavě 3.SPA, zasedání Povodňové komise v 15:00 hod.; dotazem na Krajském úřadě Karlovarského kraje zjištěno, že Střela je bez SPA; okresní úřad Příbram, referát životního prostředí sděluje, že na Litavce byl dosažen 2.SPA, Okresní povodňová komise není svolána; okresní úřad Beroun, referát životního prostředí, sděluje, že zasedání OPK bude ve 13:00 hod., na Litavce 3.SPA,
- **PKŘPK:** provádí sběr informací od OkÚ, (situace na okrese, činnost povodňových komisí, vyhlášených stupních povodňové aktivity, dalších údajů), sledování stavu na vodních tocích, příprava podkladů pro informování hejtmána o situaci na tocích v Plzeňském kraji, příprava podkladů na jednání PKUPBe. Zabezpečuje příjem informací o hydrometeorologické situaci na území kraje a o stavu na tocích, předávání těchto informací odboru životního prostředí krajského úřadu, předání dokumentace pracovních skupin jejich vedoucím (zástupcům) k provedení upřesnění dokumentace s důrazem na spojení. Magistrát města Plzně sděluje, že přechází na krizové řízení, okres Domažlice – profil Staňkov 3.SPA, v Přešticích vyhlášen krizový stav, příprava na evakuaci, Západočeská energetika a.s. odpovídá, že obce Kašperské Hory, Starý Plzenec, Štáhlavy a dále Nepomuk a Plzeň-Koterov jsou bez elektrické energie, Plzeň – sever - jsou odvolány tábory, v obci Liblín odmítnuta evakuace chatařky s dítětem, opětovná výzva, skládkové vody ze skládky Chotíkov pronikají mimo skládku, provádí činnosti spojené se zajišťováním shromáždění údajů, prováděním analýzy a vyhodnocením bezpečnostních rizik, plánováním a organizováním aktivit, spojených s řešením krizové situace (toky informací – viz. přijaté a odeslané informace pracovištěm krizového řízení kraje).

## ➤ PŘIJATÉ informace na PKŘ PK – 12.8.2002 06,00 – 12,00 hodin

Datum	Čas	Tel/fax/ e-mail	Okres	Místo	Tok	SPK	Zasedání PK/KŠ	Opatření
12.8. 02	6:17	e-mail	OPIS	Plzeň				Vývoj situace – stav na tocích v 5.00
12.8. 02	7:26	Tel.zpr.	PS		Berounka	1.		
12.8. 02	7:42	Tel.zpr.	KT	Tajanov Klatovy Sušice	Úhlava Úhlava Otava	2. 2. 1.		
12.8. 02	7:44	Tel.zpr.	PJ	Štěnovice	Úhlava	1.		
12.8. 02	7:46	Tel.zpr.	PM	Plzeň	Úhlava Úslava Radbuza	Předpoklad zvyšování průtoku	Zasedání PK v 6.00	Další zasedání PK v 15-16:00; připraveny pytle s pískem
12.8. 02	7:50	Tel.zpr.	RO		Klabavka	1.		
12.8. 02	7:53	Tel.zpr.	DO					
12.8. 02	7:55	Tel.zpr.	TC					
12.8. 02	10:01	Tel.zpr.	PJ	Štěnovice	Úhlava	3.	Zasedání PK okr. v 12.00	9:45 starosta Štěnovic vyhlásil stav ohrožení
12.8. 02	10:07	Tel.zpr.	RO				Zasedání PK okr. v 15.00	
12.8. 02	10:08	Fax		Plzeň				Stav na tocích v 7:00 h
12.8. 02	10:13	e-mail						Inf. zpráva č. 10
12.8. 02	10:38	Tel.zpr.	PS		Berounka	3.	Zasedání PK okr. v 13:00	
12.8.02	10:56	e-mail						Vybraný bulletin
12.8. 02	11:00	Tel.zpr.	PS	Dolany- Chudenice				neprůjezdny pro autobusovou dopravu
12.8. 02	11:00	Tel.zpr.	PJ	Chocenice				neprůjezdny pro autobusovou dopravu
12.8. 02	11:00	Tel.zpr.	PJ	Nepomuk – Vrčeň				neprůjezdny pro autobusovou dopravu
12.8. 02	11:00	Tel.zpr.	PJ	Robčice - Vysoká				neprůjezdny pro autobusovou dopravu
12.8. 02	11:00	Tel.zpr.	PS	Horní B.- Kaznějov				pro vlak neprůjezdny
12.8. 02	11:00	Tel.zpr.	PJ	St.Plzenec- Blovice				pro vlak neprůjezdny
12.8. 02	11:05	Fax	OPIS	Plzeň				Předpověď počasí na pondělí

Datum	Čas	Tel/fax/ e-mail	Okres	Místo	Tok	SPK	Zasedání PK/KŠ	Opatření
12.8. 02	11:25	Tel.zpr.	KT	Klatovy – Železná Ruda				pro vlak neprůjezdny - sesuv půdy
12.8.02	11:32	e-mail						Informační zpráva č.11
12.8.02	11:37	e-mail						Vybraný bulletin-předpověď počasí

## ODESLANÉ informace z PKŘPK – 12.8.2002 06,00 – 12,00 hodin

Datum	Čas	Tel/fax/ e-mail	Adresát	Obsah zprávy
12.08.02	7:22	e-mail	Dlouhý Vladimír PK	Prognóza pro HZS Plzeň
12.08.02	10:00	fax	Úřad vlády ČR	Žádost o povolání vojáků Armády ČR (zal. Písemnosti MKS)
12.08.02	10:16	e-mail	Dlouhý Vladimír PK	Informační zpráva č. 10
12.08.02	10.22	e-mail	Heroutová PK	Rozhodnutí o vyhlášení stavu nebezpečí
12.08.02	10:58	e-mail	Dlouhý Vladimír PK	Vybraný bulletin – předpověď počasí na 12. a 13.8.
12.08.02	11:37	e-mail	Dlouhý Vladimír PK	Informační zpráva č. 11
12.08.02	11:38	e-mail	Dlouhý Vladimír PK	Vybraný bulletin – předpověď počasí na 14. a 15.8.

## 12:00 – 18,00 hodin

- jednání **Povodňové komise uceleného povodí Berounky - PKUPBE** (viz záznam z jednání), na základě situace, kdy se předpokládá vzestup hladin řek v kraji s dosažením velkých vod Q100, byla přijata opatření – prostřednictvím přednostů okresních úřadů varovat obyvatele, zejména pod nádrží Hracholusky a zrušit tábory v záplavových územích vodních toků, o povodňové situaci v kraji bude vydána informační zpráva pro média, zveřejněná i na internetových stránkách Plzeňského kraje, prioritou je záchrana životů a zdraví obyvatel. Další jednání PKUPBE stanoveno na 20:00 hod.
- **Hejtman** se osobně po jednání PKUPBE telefonicky spojil se všemi přednosty OkÚ a primátorem města Plzně a informoval je o situaci a řešení priority, zejména včasným vyrozuměním, varováním a evakuací všech ohrožených obyvatel na teritoriu.



- **PKŘPK:** na pokyn tajemníka BR se provádí zpohotovení pracoviště krizového řízení kraje za účelem vybavení místnosti materiálem, technickými a spojovacími prostředky k zabezpečení činnosti směny tohoto pracoviště (podle plánu zpohotovení pracoviště krizového řízení kraje). Předání informace o situaci vedoucím pracovních skupin KŠ Plzeňského kraje. Příprava podkladů pro vyhlášení stavu nebezpečí na území Plzeňského kraje, sběr informací o situaci, sledování stavu na vodních tocích. Zabezpečení právní podpory pracovní skupinou KŠ PK pro právní zabezpečení; provádí činnosti spojené se zajišťováním shromáždění údajů, prováděním analýzy a vyhodnocením bezpečnostních rizik, plánováním a organizováním aktivit, spojených s řešením krizové situace (viz toky informací). Uvedeny v činnost krizové linky: tel.: 019/7195292, 019/7192236; mobil: 0724/159340; fax: 019/7195195; e-mail: krizovy.stab@kr-plzensky.cz
- **PS HOPKS:** sestavení seznamu vytypovaných druhů zboží a služeb a jejich dodavatelů pro případnou pomoc při ochraně obyvatelstva před povodněmi a následné obnově zaplaveného území. Jednalo se především o dodavatele vody, potravin a nouzového ubytování. Dále pak dodavatele těžké techniky a cisteren, dieselagregátů. Seznam byl vytvořen podle údajů z IS ARGIS. Po vyhlášení nouzového stavu byly prověřeny kontakty na SSHR, SITCEN MV, sklad zásob humanitární pomoci a připraven seznam všech dodavatelů Nezbytných dodávek ve smyslu zákona 241/2000Sb.
- **PS PZ:** příprava rozhodnutí souvisejících s krizovou situací
- **PS DSH:** ustavení služeb z pracovníků KÚ na 24 hod. denně. Sběrání informací z území kraje a zaujímání stanovisek k jednotlivým vzniklým situacím Plzeňském kraji. V nejvíce ohrožených okresech/ Klatovy, Plzeň-jih, Rokycany, Plzeň-město, Plzeň-sever/ byly svolány Povodňové komise okresů a později i krizové štáby pod vedením přednostů okresů/. Ověřování stavu a situace v průjezdnosti silniční sítě II.tř. a III.tř.vzhledem k prudce stoupajícím hladinám řek. Ohledně stavu průjezdnosti silniční sítě silnic I.tř. byl navázán kontakt s ŘSD Plzeň. /domluvena i spolupráce pro další období/.
- **PS ISV:** nepřetržitá komunikace s novináři z regionálních médií a následné poskytování vyžádaných informací, administrativní podpora hejtmanovi, komunikace s členy krajského krizového štábu a s představiteli složek záchranného integrovaného systému

**PŘIJATÉ informace na PKŘPK – 12.8.2002 12,00 – 18,00 hodin**

Datum	Čas	Tel/fax/ e-mail	Okres	Místo	Tok	SPK	Zasedání PK/KŠ	Opatření
12.8.02	12:45	e-mail						Výstraha
12.8.02	13:00						Založeno: Zápisy z jednání KŠPK	Zápis z PKUBE
12.8.02	13:00							Tisková zpráva-povodňová situace
12.8.02	13:00	fax					Založeno: Písemnosti MKS	Nařízení OkÚ KT – Stav nebezpečí
12.8.02	13:04	e-mail						Prognóza pro HZS Plzeň
12.8.02	14:12	e-mail						Prognóza pro HZS Plzeň
12.8.02	16:24	e-mail						Informační zpráva č.12

Datum	Čas	Tel/fax/ e-mail	Okres	Místo	Tok	SPK	Zasedání PK/KŠ	Opatření
12.8.02	16:25	e-mail		Plzeň				Vývoj situace – stav na tocích 15:00
12.8.02	16:34	Tel.zpr.	DO	Bělá n. Radb. Staňkov	Radbuza Radbuza	3. 3.		
12.8.02	16:56	fax		Plzeň				Hydrologická a meteorologická předpověď na 12. a 13.8.02
12.8.02	17:52	e-mail		Plzeň				Vývoj situace – stav na tocích 17:00

**ODESLANÉ informace z PKŘPK – 12.8.2002 12,00 – 18,00 hodin**

Datum	Čas	Tel/fax/ e-mail	Adresát	Obsah zprávy
12.08.02	12:47	e-mail	Dlouhý Vladimír PK	Výstraha
12.08.02	15:21	e-mail	Dlouhý Vladimír PK	Prognóza pro HZS Plzeň
12.08.02	15:53	e-mail	Heroutová	Rozhodnutí hejtmána JK
12.08.02	15:55	e-mail	Pešek Jiří	Rozhodnutí hejtmána
12.08.02	16:27	e-mail	Dlouhý Vladimír PK	Informační zpráva ČHMU č. 12
12.08.02	16:34	e-mail	Dlouhý Vladimír PK	Prognóza pro HZS Plzeň

## PRŮBĚH KRIZOVÉ SITUACE



### 3.2 KRIZOVÝ ŠTÁB PLZEŇSKÉHO KRAJE

#### 3.2.1 KRAJSKÝ ÚŘAD PLZEŇSKÉHO KRAJE

12. 8. 2002      pondělí

Dne 12.8.2002 byl v souladu s čl.5 a 6 ústavního zákona č.110/1998 Sb., o bezpečnosti České republiky vyhlášen Rozhodnutím Předsedy vlády České republiky **NOUZOVÝ STAV** na dobu od 18.00 hodin dne 12.srpna 2002 do 24 hodin dne 22.srpna 2002 pro území hlavního města Prahy, Středočeského kraje, Jihočeského kraje, Plzeňského kraje a Karlovarského kraje z důvodu značného rozsahu ohrožení životů, zdraví a majetku v důsledku rozsáhlých povodní.

Vyhlášením nouzového stavu na území Plzeňského kraje **převzal řízení a koordinaci činností** na teritoriu **Krizový štáb kraje**.

18,00 hodin

18,00 – 20,00 hodin

21,00 hod.: vydání **Rozhodnutí hejtmána Plzeňského kraje k provedení krizových opatření**

- **PKŘPK:** převzetí informace o vyhlášení nouzového stavu předsedou vlády na území Plzeňského kraje, příprava vyhlášení krizových opatření na území kraje, příprava podkladů na zasedání krizového štábu Plzeňského kraje. Povolání směny na pracoviště krizového řízení kraje k zabezpečení činnosti tohoto pracoviště ve složení: vedoucí pracoviště, pracovník oddělení informatiky, zapisovatel, operátor, pracovník zabezpečující evidenci dokumentace, pracovník k MTZ, řidič. Zavedení nepřetržitě 24 hodinové směny.
- **PS ŽP:** OkÚ Domažlice oznamuje nekontrolovaný odtok z kaskády rybníků na Starém potoce, byla podána zpráva obci Merklín a PK OkÚ Plzeň-jih, z vodní nádrže Nýrsko dochází k neovladatelnému odtoku, sirénami jsou varováni obyvatelé pod nádrží, zpráva podána PK OkÚ Plzeň-jih, příkaz PK OkÚ Plzeň-jih připravit obyvatele v dosahu Q100 vodního toku Úhlava na evakuaci, okres Tachov – lokální problém na Výrovském rybníku, připravují obyvatele pod hrází na evakuaci (1 RD), ve Stříbře probíhá odklizení dřeva zachyceného na lešení na mostě přes Mži.

- **PS DSH:** SÚS neustále monitorují situaci v průjezdnosti silnic v okresech a pravidelně upřesňují technický stav silnic i silničních objektů. Týká se hlavně SÚS Klatovy, Plzeň-jih, Plzeň-sever /město Plzeň/ a Rokycany.
- **PS ISV:** nepřetržitá komunikace s novináři z regionálních médií a následné poskytování vyžádaných informací, administrativní podpora hejtmanovi, komunikace s členy krajského krizového štábu a s představiteli složek záchranného integrovaného systému.

#### 20,00 – 22,00 hodin

- 20,00 hod zasedání **Krizového štábu Plzeňského kraje** (viz zápis z jednání),
- **PKŘPK:** příprava „Rozhodnutí hejtmana k provedení krizových opatření na území Plzeňského kraje“, vydání „Rozhodnutí hejtmana Plzeňského kraje k provedení krizových opatření na území Plzeňského kraje“. Zpracování zápisu ze zasedání KŠ PK. Zahájení činnosti pracoviště krizového řízení kraje spojené se zajišťováním shromažďování údajů, prováděním analýzy a vyhodnocením bezpečnostních rizik, plánováním a organizováním aktivit, spojených s řešením krizové situace. Příprava podkladů pro rozhodování hejtmana a plnění funkce prostředníka mezi hejtmanem kraje resp. tajemníkem KŠ, pracovními skupinami a ostatními spolupracujícími orgány kraje a složkami IZS. Organizace ubytování a stravování příslušníků KŠ KÚ. Provádí provedení prověrky spojení se složkami IZS (HZS kraje, Policie ČR, správy Zč. kraje, ÚSZS, 22. VeÚzO Plzeň), ÚKŠ cestou Situačního centra MV).
- **PS ŽP:** PKUPBE se stává od této doby součástí Krizového štábu Plzeňského kraje. Další činnost v kraji je řízena Krizovým štábem Plzeňského kraje. Povodňová kniha UPBE je nadále vedena na odboru životního prostředí KÚ PK, je sledován vodní stav na tocích a vodních nádržích v kraji, obcím a okresním úřadům jsou poskytovány rady k řešení situací při povodni.
- **PS PZ:** příprava „Rozhodnutí hejtmana“ vydávaného v návaznosti na rozhodnutí předsedy vlády ČR o vyhlášení nouzového stavu.
- **PS DSH:** SÚS-stálé služby nadále nepřetržitě sledují situaci v průjezdnosti silnic na jejich území, také jejich technický stav, týká se to i silničních objektů. Případné problémy hlásí, konzultují a řeší. Jestliže nestačí na řešení vzniklé situace sami, musí si vyžádat pomoc cestou odboru dopravy a silničního hospodářství KÚ PK u Krizového štábu PK. SÚS a PS DSH jsou v neustálém kontaktu, hlavně z důvodu co největší přesnosti zpráv z terénu, vzhledem k vážnosti situace v povodí řek.

#### 22,00 – 24,00 hodin

- **PKŘPK:** příprava specializované části internetového portálu Plzeňského kraje k povodním (viz [www.kr-plzensky.cz](http://www.kr-plzensky.cz)). Provádí shromažďování informací o neprůjezdnosti silnic a železnic (prostřednictvím PS DSH). Provádí zpracování žádosti o povolání vojáků Armády České republiky k plnění úkolů pořádkové služby Policie České republiky v období od 12.8.2002 do 20.8.2002 (adresováno Úřadu vlády ČR).
- **PS PZ:** zpracovává metodiky činnosti pro obce a Okú, vyplývající ze zákona č. 240/2000 Sb., o krizovém řízení, provádí potřebné administrativní práce.

**PŘIJATÉ informace na PKŘPK – 12.8.2002 18,00 – 24,00 hodin**

Datum	Čas	Tel/fax/ e-mail	Od koho	Obsah zprávy	Poznámka
12.8.02	18:46	e-mail	Úřad vlády JUDr. Soviš	Rozhodnutí předsedy vlády ČR-Nouzový stav	Založeno: Písemnosti MKS
12.8.02	19:49	e-mail	ÚO PM - OPIS	Vývoj situace – stav na tocích v 19:00	
12.8.02	20:00		KŠ PK	Zápis z jednání KŠPK	Založeno: Zápisy z jednání KŠPK
12.8.02	20:09	e-mail	ÚO PM - OPIS	Události z PK ze dne 12.8.2002 k 19:59	
12.8.02	21:00		PK	Rozhodnutí hejtmána PK-krizová opatření	Založeno: Písemnosti MKS
12.8.02	21:26	e-mail	OPIS PK	Události z PK 13 stav k 10:52 hod	
12.8.02	21:34	e-mail	ÚO PM - OPIS	Vývoj situace – stav na tocích v 21:00	
12.8.02	22:00		KÚPK	Povodňová situace v kraji ve 22,00 hod.	
12.8.02	22:05	e-mail	OkÚ Tachov	Kontakt stálá služba	
12.8.02	22:12	e-mail	PK	Uzavřené silnice v PK k 15:00 hod.	
12.8.02	22:25	e-mail	ÚO PM - OPIS	Informační zpráva č. 13	

**ODESLANÉ informace z PKŘPK – 12.8.2002 18,00 – 24,00 hodin**

Datum	Čas	Tel/fax/ e-mail	Adresát	Obsah zprávy
12.8.02	22:50	e-mail	ÚO PM - OPIS	Události z PK
12.8.02	23:37	e-mail	ÚO PM - OPIS	Vývoj situace – stav na tocích 23:00
12.8.02	19:04	e-mail	Kryštofová, Zimmermann, Dlouhý, Šatrová	Rozhodnutí
12.8.02	20:18	e-mail	Dlouhý Vladimír PK	Události z PK ze dne 12.8.02
12.8.02	21:21	e-mail	Hejda MMP	Rozhodnutí- nouzový stav
12.8.02	21:49	e-mail	Dlouhý Vladimír PK	Prognóza pro HZS Plzeň
12.8.02	21:57	e-mail	Koudele PK	O dělat při povodních
12.8.02	22:13	e-mail	Koudele PK	Uzavřené silnice v PK k 15:00
12.8.02	22:46	e-mail	OPIS PK	Rozhodnutí- nouzový stav
12.8.02	22:49	e-mail	rsplz@mvcz.cz	Rozhodnutí- nouzový stav
12.8.02	22:50	e-mail	Uszs.plzen@telecom.cz	Rozhodnutí- nouzový stav
12.8.02	22:52	e-mail	Vimrová Kateřina PK	Žádost o povolání vojáků
12.8.02	23:15	fax	Situační centrum MV	Žádost o povolání vojáků

13. 8. 2002

úterý



13.8. Úhlava: Čížice (okres Plzeň – jih)  
*letecký snímek*

13.8. Úhlava: Předence (okres Plzeň – jih)  
*letecký snímek*



**00,00 – 06,00 hodin**

- v 04,00 hodin probíhá na půdě Krajského úřadu Plzeňského kraje jednání mezi hejtmánem Plzeňského kraje – **MUDr. Petrem Zimmermannem** a místopředsedou vlády, ministrem vnitra **Mgr. Stanislavem Grossem** o povodňové situaci na území Plzeňského kraje a způsobech jejího řešení.
- **PS ŽP:** přebírá hlášení o vzniklém problému u Merklínského rybníka, voda přetéká přes hráz cca 30 cm, sirénou varování obyvatelé pod hrází rybníka. Dispečink Povodí Vltavy s.p. hlásí neovladatelný odtok šachtovým přelivem z VD Nýrsko 30 – 40 m<sup>3</sup>/s, do nádrže Hracholusky je přítok 120 m<sup>3</sup>/s a odtok 65 m<sup>3</sup>/s,
- **PKŘK:** provádí činnosti spojené se zajišťováním shromáždění údajů, prováděním analýzy a vyhodnocením bezpečnostních rizik, plánováním a organizováním aktivit, spojených s řešením krizové situace (viz toky informací).

**PŘIJATÉ informace na PKŘPK – 13.8.2002 00,00 – 06,00 hodin**

Datum	Čas	Tel/fax/ e-mail	Od koho	Obsah zprávy	Poznámka
13.8.02			PM FN Plzeň	Tisková zpráva – pozastavení plánovaných operačních výkonů	
13.8.02	00:33	e-mail	PK	Informace z ČD	
13.8.02	00:12	Tel.zpr.	PM	Evakuováno Koterov 30-40 osob Božkov 50-60 osob, Lobzy – jednotlivé rodiny, Radčice – jednotlivé rodiny	
13.8.02	00:14	e-mail	PK	Uzavřené silnice k 24:00 hod.	
13.8.02		Tel.zpr.	PS	Nýřany evakuováno 108 osob Dýšina Nová Huť evakuováno 8-10 osob Horní Bříza evakuovány 2 osoby Ledce evakuovány 15 osob  Evakuovány letní dětské tábory (Mladotice-Bílina, Zruč-Senec, Hamr)	
13.8.02		Tel.zpr.	RO	Evakuace pod Boreckým rybníkem 17 osob Kemp Volduchy evakuace 45 osob	
13.8.02		Tel.zpr.	DO Operační střed.	Holýšov evakuováno 53 osob	
13.8.02		Tel.zpr.	KT HZS Sušice	Sušice evakuováno 100 osob Evakuace cca 100 osob	
13.8.02		Tel.zpr.	PJ	Přeštice vyzvány k případné evakuaci	

Datum	Čas	Tel/fax/ e-mail	Od koho	Obsah zprávy	Poznámka
13.8.02	1:07	fax	MV ČR GR HZS	Hlášení pro Ústřední krizový štáb- vzor	
13.8.02	1:08	e-mail	Situační centrum MV ČR	Zápis UKŠ- žádost o sdělení inf. o zabezpečení přech. pobytu osob ODPOVĚZENO 10:00	Založeno Zápisy UKŠ
13.8.02	1:45	e-mail	OPIS PK	Prognóza pro HZS Plzeň, stav na tocích v 1:00	
13.8.02	2:31	Tel.zpr.	ZČE	Seznam vypnutých trafostanic vypnutých k 2:00	
13.8.02	2:49	e-mail	OPIS PK	Události z PK ze dne 12.8 ,13.8 k 2:49	
13.8. 02	3:34	e-mail	PM	Hlášení k 4:00 hod	
13.8. 02	3:41	e- mail	PS	Hlášení k 03.00 13.8.02	
13.8.02	3:42	C	RO	Evakuace celkem 428 osob	
13.8.02	3:50	fax	PJ	Počty evakuov. osob není zatím možné vyčíslit	
13.8.02	3:52	Tel.zpr	TC	2 osoby evakuovány z katastru obce Kladruby	
13.8.02	3:52	e-mail	OPIS PK	Prognóza pro HZS Plzeň, stav na tocích ve 3:00	
13.8.02	4:00	Fax	PJ	Hlášení o stavu k 4.00 hod.	
13.8. 02	4:02	e-mail	KT	Evakuace celkem 290 osob	
13.8.02	4:01	e-mail	OPIS PK	Prognóza pro HZS Plzeň, stav na tocích ve 3:00	
13.8.02	4:10	e-mail	PK	Povodňová situace v PK	
13.8.02	0.12	e-mail	PK	Uzavřené silnice k 4.00	
13.8.02	4:19	Tel.zpr.	DO Operační střed	Evakuace celkem 53 osob z Holýšova	
13.8.02	4:41	e-mail	ÚO PM OPIS	Hydrometeorologická situace č. 14	
13.8.02	5:30	Tel.zpr.	TC		
13.8.02	5:41	e-mail	OPIS PK	Prognóza pro HZS Plzeň, stav na tocích v 5.00	

## ODESLANÉ informace z PKŘPK – 13.8.2002 00,00 – 06,00 hodin

Datum	Čas	Tel/fax/ e-mail	Adresát	Obsah zprávy
13.8.02	1:14	e-mail	Všechny okresy PK	Žádost o hlášení po 4 hod.
13.8.02	3.53	e-mail	Vedoucím odboru PK	Pozvánka na zasedání KŠ



06,00 hodin

**06,00 – 12,00 hodin**

- 07,00 hod. zasedání **Krizového štábu Plzeňského kraje** (viz zápis z jednání),
- **PS ŽP:** šíří se zpráva o 2 m povodňové vlně na Radbuze – šetří se původce zprávy a její pravdivost, objevují se panické zprávy např. o protržení nádrže Nýrsko,
- **PS FZ:** zajištění financí v pokladně pro nákup potravin a dalších prostředků potřebných pro činnost krizového štábu
- **PS HOPKS:** žádost OkÚ Klatovy o zabezpečení vysoušečů v počtu 100-200 ks. Vysvětleno, že žádost musí řešit OkÚ cestou svých HZS nebo pomocí kontaktu v nabídce na webových stránkách Krajského úřadu PK. Poskytnuta informace o dodavateli plastových pytlů KŠ MMP. Požadavek na vojáky z MmP (Křsová, Bernášková) - vysvětleno telefonicky
- **PS DSH:** SÚS v PK dostaly pokyn upřesňovat stav v průjezdnosti silnic, technický stav jak silnic tak silničních objektů vždy k 08,00 hod., k 12,00 hod., k 15,00 hod., k 20,00 hod. a k 24,00 hod. Zpracované tabulky týkající se výše uvedené záležitosti za kraj zpracovány a zaslány na PKŘPK.
- **PS SVZ:** zajištění bezplatné pomoci rodinám s dětmi v DD Domino Plzeň - hlídání dětí, včetně celodenního programu a stravování, poradenské služby občanům postižených povodní - převážně ve věcech dávek sociální péče, pravidelná hlášení o výši vyplacených dávek SP podávaná MPSV, zjištění výše škod na zařízeních sociální péče PK. Pracovní činnost v koordinaci s KŠ PK a složkami integrovaného záchranného systému - Územním střediskem záchranné služby Plzeň a Krajskou hygienickou stanicí Plzeň, jejichž součástí jsou i všechna střediska okresních ZZS a DZS a Okresní hygienické stanice, spolupráce s dalšími zdravotnickými zařízeními včetně nemocnic s cílem zajistit mimořádná epidemiologická opatření, zdravotnickou pomoc a péči, režimová opatření ohledně kvality vody a její nezávadnost, operativní řešení při nedostatku dezinfekčních prostředků v zasažených lokalitách. Spolupráce při zajištění náhradního provozu ordinací praktických lékařů pro dospělé a stomatologů včetně LSPP z důvodu zaplavení Polikliniky v Plzni Denisovo nábřeží: LSSP pro dospělé ( 2 lékaři) + lékárna v prostorách Lékárny u Bílého jednorožce - nám.Republiky,Plzeň; LSPP stomatologická v Purkyňově pavilonu FN Plzeň-Bory. Urgentní případy - další zdravotnická zařízení v Plzni
- **PKŘK:** provádí zjišťování údajů o skutečném stavu a požadavcích v okresech postižených povodněmi. Dále provádí kontaktování zástupců ZČP Plzeň a.s, ZČE Plzeň a.s., Vodárny Plzeň a.s. vzhledem k zasílání aktuálních údajů o stavu infrastruktury. Zasílá informace majitelům krizových telefonů o přednostním využívání krizových telefonních čísel. Provádí zpracování požadavku na dodání vysoušečů (adresováno ÚKŠ). Zasílá ÚKŠ sdělení, jakým způsobem je do současné doby v Plzeňském kraji zabezpečováno vedení evidence přechodné změny pobytu osob.  
Uvádí do provozu specializovanou část internetového portálu Plzeňského kraje s aktuálními informacemi pro občany o povodňové situaci v těchto sekcích: Aktuálně; Očekávané události; Nabídky pomoci; Kontakty; Pro občany; Pro státní orgány, organizace, OkÚ a OU; Dokumenty krizového štábu; Mapy; Fotogalerie; Odkazy;

- provedení leteckého snímkování Úslavy od Žákavé po proudu až do Plzně, Vejprnického potoka od Plzně proti proudu do Nýřan a Radbuzy od Dobřan po proudu do Plzně, Točnického potoka kolem Točníka, Úhlavy od Klatov po proudu do Plzně a středu Plzně (Radbuza, Mže). Snímky byly pořizeny z ultralehkého letadla z letiště v Letkově. Fotograf p. Fulík

## PŘIJATÉ informace na PKŘPK – 13.8.2002 06,00 – 12,00 hodin

Datum	Čas	Tel/fax/ e-mail	Od koho	Obsah zprávy	Poznámka
13.8.00	6:10	Tel.zpr.	PM	Dotaz – zda budou vojáci na pytlování	
13.8.00	6:47	e-mail	OkÚ PS	Rozhodnutí přednosta OkÚ PS 3/02	
13.8.02	6:52	Fax	HZS PK	Hlášení pro KŠ	
13.8.02	7:00		KŠ PK	Zápis z jednání KŠPK	Založeno:Zápisy KŠPK
13.8.02	7:32	mail	PS	Hlášení k 7:00, 13.8.02	
13.8.02	7:45	Tel.zpr.	Huňka	Situační zpráva – Radbuza, Holýšov...	
13.8.02	7:45	Tel.zpr.	OPIS PK	Situační zpráva DO – stav nezměněn, evakuace 53 osob	
13.8.02	7:55	e-mail	PM	Zpráva o situaci ve městě Plzni k 8,00 hod	
13.8.02	8:00		KŠ PK	Zápis z jednání KŠPK	Založeno:Zápisy KŠPK
13.8.02	8:00	Fax	PJ	Rozhodnutí přednosta OkÚ PJ k provedení krizových opatření	
13.8.02	8:00	Fax	PJ	Hlášení o stavu k 8.00 hod.	
13.8.02	8:00	Tel. zpr.	KT	Evakuace, Klatovsko 56, Sušicko 219, Horažďovicko 43, Nýrsko 2506, průtok VD Nýrsko v 6:50 – 42 m3	
13.8.02	8:18	Tel.zpr.	TC	Situace – Svojšíň,Kočov,Stříbro, Lučina,evakuace osob tábor	
13.8.02	8:27	Tel.zpr.	RO	Berounka stoupá, evakuace 100 osob, požadavek na vysoušeče	
13.8.02	8:30	Tel.zpr.	Situační centrum MV	Žádost o seznam krizových mob. tel.	
13.8.02	8:30	fax		Meteorologická situace	
13.8.02	8:38	e-mail	PS	Hlášení k 7.00	
13.8.02	8:39	e-mail	KHS	Pokyn pro Okresní hygieniky-inf. Z pov. komise	
13.8.02	8:39	Tel.zpr.	PM	Zpráva o situaci ve městě Plzni	
13.8.02	8:45	e-mail	Vodárna Plzeň	Zpráva- aktuální situace týkající se lokalit provozovaných Vodárnou Plzeň	
13.8.02	9:00	e-mail	PK	Tisková zpráva o situaci v PK	
13.8.02	9:10	e-mail	ZČE	Odstávky transformačních stanic PK	
13.8.02	9:15	Tel.zpr.	TC	Svojšíň-Mže 1 st., Stříbro-Mže 2 st.	
13.8.02	9:17	e-mail	ÚO PM - OPIS	Události z PK ze dne 13.8.	

Datum	Čas	Tel/fax/ e-mail	Od koho	Obsah zprávy	Poznámka
13.8.02	9:24	Tel. zpr.	PM	Evakuováno 50-60 lidí (Božkov, Koterov)	
13.8.02	9:24	Tel. zpr.	PM	Uzavření mostu ul. Rokycanská (Praha) všechny druhy vozidel	
13.8.02	9:32	e-mail	PK	Zaslání povodňového deníku	
13.8.02	9:33	e-mail	Krajský hygienik	Opatření k odstraňování následků povodní	
13.8.02	9:38	e-mail	ÚO PM Opis	Prognóza pro HZS Plzeň v 9:00h	
13.8.02	9:56	e-mail	PK	Tisková zpráva	
13.8.02	10:13	Tel. zpr.	HZS PK	Vypouštění Hracholusek po 17h 120 – 150 kubíků	
13.8.02	10:13	e-mail	Krajský hygienik	Nařízení krajského hygienika č.1	
13.8.02	10:29	fax	PJ	Nařízení č. 11/2002	Založeno v písemn. MKS
13.8.02	10:32	e-mail	PS	Hlášení k 10h, zasedání KŠ	
13.8.02	10:33	e-mail	PK	Nabídka od Ing. Lodra – sbírka pro evakuované občany	
13.8.02	10:40	e-mail	ZČP a.s.	Informace ZČP, a. s. – odstávka odběratelů	
13.8.02	10:44	e-mail	PK	Situace v zásobování pitnou vodou v PK v 9:00	
13.8.02	10:52	e-mail	ÚO PM - OPIS	Prognóza pro HZS Plzeň ve 12:00	
13.8.02	11:06	e-mail	PK	Provádění desinfekce	
13.8.02	11:10	fax		Rozhodnutí přednosta OkÚ PJ	
13.8.02	11:14	Tel. zpr.		Požadavek na 30 vojáků, pytlování	
13.8.02	11:20	Tel. zpr.		Nabídka kamionu od 15. 8.	
13.8.02	11:18	e-mail		Vybraný bulletin	
13.8.02	11:39	e-mail		Vybraný bulletin	
13.8.02	11:43	Tel. Zpr.		Berounka stoupá, KS zasedá ve 13:00 a Hřešihlavy evakuace	
13.8.02	11:46	e-mail	PK	Uzavřené silnice	

**ODESLANÉ informace z PKŘPK – 13.8.2002 06,00 – 12,00 hodin**

Datum	Čas	Tel/fax/ e-mail	Adresát	Obsah zprávy
13.8.02	9.34	e-mail	Vimrová Kateřina PK	Požadavek na zabezpečení vysoušečů (zal. Písemnosti MKS)
13.8.02	9.42	e-mail	Svoboda Radek	Povodňový deník - vzor
13.8.02	10.00	e-mail	cepcz@mvcz.cz	Vedení evidence přechodné změny pobytu osob

Krajský úřad Plzeňského kraje - Microsoft Internet Explorer

Soubor Úpravy Zobrazit Oblíbené Nástroje Nápověda

Adresa http://www.kr-plzensky.cz/dokumenty/zaplavy\_08\_02/zaplavy\_index.asp

www.kr-plzensky.cz  
Plzeňský kraj

Povodně v Plzeňském kraji

Základní informace Volené orgány Krajský úřad Plzeňský kraj Odkazy

### Povodně v Plzeňském kraji - informace pro občany

Aktuálně	Obnova teritoria	Nabídky pomoci	Kontakty
<p><b>za správnost: Radek Svoboda</b></p> <p><a href="#">Stav nebezpečí - Klatovy</a></p> <p><a href="#">Seznam postižených obcí (k 5.9.2002)</a></p> <p><b>Informace o formách státní podpory občanům a subjektům postiženým povodněmi</b></p> <p><a href="#">Počet neopravitelně poškozených domů</a> <a href="#">Počet postižených obcí</a></p> <p><a href="#">Kvalita vody ve vodních nádržích</a></p> <p><a href="#">Vypínání elektřiny</a> <a href="#">Vypínání plynu</a> <a href="#">Uzavírky vody a ČOV</a> <a href="#">Stavy vodních toků</a></p> <p><b>Tiskové zprávy</b></p> <p><a href="#">02.9.02</a> <a href="#">02.9.02</a> <a href="#">Archiv</a></p> <p><b>Tiskové zprávy FN</b></p> <p><a href="#">15.8.2002</a> <a href="#">Archiv</a></p> <p><b>Sjízdnost silnic</b></p> <p><a href="#">16.9.02 00:00</a> <a href="#">30.8.02 14:00</a> <a href="#">30.8.02 08:00</a> <a href="#">29.8.02 09:00</a></p>	<p><b>za správnost: Jiří Leščinský</b></p> <p><a href="#">Dopis heitmana - státní pomoc při obnově území</a></p> <p><b>Formulář pro nahlášení škod:</b></p> <p><a href="#">Formulář pro nahlášení škod</a> <a href="#">Vyhláška MF 186/2002</a> <a href="#">Vysvětlivky k tabulce</a></p> <p><b>Odhady nákladů na obnovu majetku PK</b></p> <p><a href="#">Tělovýchova</a> <a href="#">Školství</a> <a href="#">Zdravotnictví</a> <a href="#">Povodí Vltavy</a> <a href="#">Kulturní památky</a> <a href="#">Zemědělská vodohospodářská správa</a></p> <p><b>Informace z OKÚ</b></p> <p><a href="#">Seznam škod Plzeň-Jih 22.8.02 08:00</a> <a href="#">Seznam škod Tachov 16.08.02</a> <a href="#">Seznam škod Plzeň-Jih 15.08.02</a></p> <p><b>Metodický postup</b></p> <p><a href="#">při zjišťování škod na rybnících</a></p> <p><a href="#">Zápisy z jednání Prac. skupiny pro obnovu PK</a> <a href="#">2.9.2002</a></p>	<p><b>za správnost: Radek Svoboda</b></p> <p><b>Nabídka pomoci - náhradní ubytování, technika, služby, potraviny, ...</b></p> <p><a href="#">Svoje nabídky nabízejte zde</a></p> <p><a href="#">Nabídka pobytu v Chorvatsku</a></p> <p><a href="#">Pomoc postiženým školám</a></p> <p><a href="#">Mimořádný program</a> <a href="#">Faxová zpráva</a></p> <p><b>Operační středisko HZS</b></p> <p>e-mail: <a href="mailto:opis@pm.hzspk.cz">opis@pm.hzspk.cz</a> telefonní číslo: 019-7304240</p> <p><b>Český červený kříž</b></p> <p>telefonní číslo: 02-514266 telefonní číslo: 02-514206 telefonní číslo: 02-514126</p> <p><b>Český rozhlas - Radiožumál</b></p> <p>telefonní číslo: 02-21552222</p> <p><b>Veřejná sbírka PK</b></p> <p>Číslo účtu: 1053009898/5500</p> <p><b>Humanitární pomoc:</b> <a href="#">Psycho-sociální centra</a> <a href="#">Vojenská výpomoc</a></p>	<p><b>za správnost: Radek Svoboda</b></p> <p><b>Dopravní informace:</b></p> <p><a href="#">Dopravní informace ABA:</a> tel: 02 - 51028173 <a href="#">Informace o sjízdnosti silnic</a> <a href="#">Průjezdnost hraničních přechodů</a> <a href="#">Plzeňské městské dopravní podniky - informace:</a> tel: 019 - 7320274</p> <p><b>Instituce a zastupitelstva:</b> <a href="#">Obecní úřady Plzeňského kraje</a></p> <p><b>Informační linka UMO 1:</b> telefonní číslo: 019 - 8036001</p> <p><b>Likvidace následků povodní:</b> <a href="#">Horké linky poišťoven</a></p> <p><b>Bezplatné rozborů studní a hyg. info:</b> tel: 019 - 8037707, 8037718</p> <p><b>Útulek pro opuštěná zvířata Valcha:</b> telefonní číslo: 019 - 7828350</p>

Menu připraveno k použití

Local intranet

Start

Krajský úřad Plzeňské...

9:20

Krajský úřad Plzeňského kraje - Microsoft Internet Explorer

Soubor Úpravy Zobrazit Oblíbené Nástroje Nápověda

Adresa [http://www.kr-plzensky.cz/dokumenty/zaplavy\\_08\\_02/zaplavy\\_index.asp](http://www.kr-plzensky.cz/dokumenty/zaplavy_08_02/zaplavy_index.asp)

<p><b>Autobusová přeprava</b></p> <p><a href="#">23.8.02 15:00</a></p> <p><a href="#">22.8.02 15:00</a></p> <p><b>Sjízdnost železnic</b></p> <p><a href="#">Aktuální stav - mapa</a></p> <p><a href="#">Aktuální stav (www.cd rail.cz)</a></p> <p><b>Svodka HZS</b></p> <p><a href="#">Archiv</a></p>		<p><a href="#">Vyžadování sil a prostředků AČR</a></p> <p><a href="#">Nabídky na www.centrum.cz</a></p> <p><a href="#">Nabídky na www.monis.cz</a></p>	
		<p><b>Pro státní orgány, organizace, OkU a OU</b></p> <p>za správnost: Milan Řihošek</p> <p><a href="#">Povodňový program Phare 2001</a></p> <p><a href="#">Formy státní pomoci</a></p> <p><a href="#">Povodňová sazba ZČE</a></p> <p><a href="#">Příručka MZP</a></p> <p><a href="#">Opatření MZ</a></p> <p><a href="#">Obec obci - pomoc při záplavách</a></p> <p><a href="#">Povodňový deník - vzor</a></p> <p><a href="#">Dopis hejtmana - státní pomoc při obnově území</a></p> <p><b>Formulář pro nahlášení škod:</b></p> <p><a href="#">Formulář pro nahlášení škod</a></p> <p><a href="#">Vyhláška MF 186/2002</a></p> <p><a href="#">Vysvětlivky k tabulce</a></p> <p><a href="#">Program výstavby a obnovy kanalizačních zařízení</a></p> <p><a href="#">Praktický rádce pro obnovu a stavbu domu</a></p> <p><a href="#">Pomoc úřadů práce při řešení situace v okresech postižených záplavami</a></p> <p><a href="#">Vojenská výpomoc</a></p> <p><a href="#">Vyžadování sil a prostředků AČR</a></p> <p><a href="#">Aktuální informace o vyhlášeném programu podpory a vládním povodňovém kontu</a></p> <p><a href="#">Postupu zadavatelů v oblastech postižených povodněmi</a></p> <p><a href="#">Informace o dávkách sociální péče</a></p> <p><a href="#">Pracovněprávní informace pro zaměstnavatele postižené povodněmi</a></p>	<p><b>Pro občany</b></p> <p>za správnost: Milan Řihošek</p> <p><b>Oznámení problému občana:</b> telefonní číslo 150 nebo 112</p> <p><a href="#">Formy státní pomoci</a></p> <p><a href="#">Sociální, zdravotní a psycho. pomoc</a></p> <p><a href="#">Při povodni</a></p> <p><a href="#">Po povodni</a></p> <p><a href="#">Provádění dezinfekce</a></p> <p><a href="#">Hygienické pokyny při likvidaci následků záplav</a></p> <p><a href="#">Provoz ordinací v Poliklinice na Denisovo nábřeží</a></p> <p><a href="#">Dobrých 6 rad postiženého vystěhováním ze staticky narušeného domu</a></p> <p><a href="#">Praktický rádce pro obnovu a stavbu domu</a></p> <p><a href="#">Metodický pokyn pro sanaci mokrého zdiva</a></p> <p><a href="#">Návrh postupu při odstraňování škod</a></p> <p><a href="#">Nový způsob vysoušení zdiva</a></p> <p><a href="#">Povodně ve světle pracovního práva</a></p> <p><a href="#">Pravidla pro činnost v záplavových oblastech</a></p> <p><a href="#">Vysoušení bytů a staveb postižených povodněmi</a></p> <p><a href="#">Zničila Vám povodeň majetek</a></p> <p><a href="#">Informace o dávkách sociální péče</a></p>

Local intranet

Start | Krajský úřad Plzeňské... | 9:21

Krajský úřad Plzeňského kraje - Microsoft Internet Explorer

Soubor Úpravy Zobrazit Oblíbené Nástroje Nápověda

Adresa [http://www.kr-plzensky.cz/dokumenty/zaplavy\\_08\\_02/zaplavy\\_index.asp](http://www.kr-plzensky.cz/dokumenty/zaplavy_08_02/zaplavy_index.asp)

		<p><a href="#">povodňových odpadů</a></p> <p><a href="#">Nástroje pomoci obcím a jednotlivcům - MMR</a></p> <p><a href="#">Skládky Plzeňského kraje - stav 19.8.2002</a></p> <p><a href="#">Bezplatné vyšetřování kvality vody</a></p> <p><a href="#">Státní pomoc pro podnikatele</a></p>	
<p><b>Mapy</b></p> <p>za správnost: Jaroslav Lepeška</p> <p><a href="#">Povodňové škody</a></p> <p><a href="#">Obce poškozené záplavami</a></p> <p><a href="#">Zátopová území</a></p> <p><a href="#">Vyhledávání adres</a></p>	<p><b>Fotogalerie</b></p> <p>za správnost: Jaroslav Antoř</p> <p><a href="#">Plzeňsko 19.8.2002</a></p> <p><a href="#">Plzeň-jih 16.8.2002</a></p> <p><a href="#">Plzeň-sever 16.8.2002</a></p> <p><a href="#">Rokycansko 15.8.2002</a></p> <p><a href="#">Letecké snímky 14.8.2002 12:00</a></p> <p><a href="#">Plzeň 14.8.2002 9:00</a></p> <p><a href="#">Noční Plzeň 13.8.2002 20:30</a></p> <p><a href="#">Plzeň a okolí 13.8.2002</a></p> <p><a href="#">Letecké snímky 13.8.2002 17:00</a></p> <p><a href="#">Třemošná 13.8.2</a></p> <p><a href="#">Letecké snímky 13.8.2002 10:00</a></p> <p><a href="#">Letecké snímky 13.8.2002 09:00</a></p> <p><a href="#">Plzeň a okolí 13.8.2002 13:00</a></p> <p><a href="#">Plzeň a okolí 13.8.2002 11:00</a></p> <p><a href="#">Plzeň a okolí 13.8.2002 08:00</a></p> <p><a href="#">Nýrsko na <a href="http://www.sumavanet.cz">www.sumavanet.cz</a></a></p> <p><a href="#">Od občanů...</a></p>	<p><b>Dokumenty Krizového štábu PK</b></p> <p>za správnost: Radek Svoboda</p> <p><a href="#">Vyhlášení nouzového stavu předsedou vlády 12.8.02 18:00</a></p> <p><b>Krizová opatření Hejtmána PK</b></p> <p><a href="#">30.8.02 09:00</a></p> <p><a href="#">12.8.02 22:00</a></p> <p><b>Zápisy z jednání Ústředního krizového štábu</b></p> <p><a href="#">19.9.02 14:50</a></p> <p><a href="#">10.9.02 10:00</a></p> <p><a href="#">30.8.02 13:05</a></p> <p><a href="#">26.8.02 18:00</a></p> <p><a href="#">22.8.02 18:00</a></p> <p><a href="#">20.8.02 19:00</a></p> <p><a href="#">Archiv</a></p> <p><b>Zápisy z usnesení RPK</b></p> <p><a href="#">č.44 z 16.8.02 uvolnění 10 miliard Kč</a></p> <p><b>Zápisy z jednání povodňové komise PK</b></p> <p><a href="#">12.8.02</a></p> <p><b>Zápisy z jednání krizového štábu PK</b></p> <p><a href="#">02.9.02 07:00</a></p> <p><a href="#">30.8.02 08:00</a></p> <p><a href="#">28.8.02 08:00</a></p> <p><a href="#">Archiv</a></p> <p><b>Informace krajského hygienika</b></p> <p><a href="#">04 26.8.02 15:00</a></p> <p><a href="#">03 20.8.02 09:00</a></p> <p><a href="#">02 13.8.02 10:25</a></p> <p><a href="#">01 13.8.02 10:00</a></p> <p><a href="#">00 13.8.02 08:50</a></p> <p><b>Pravidelná hlášení KŠ Oků</b></p> <p><a href="#">31.08.02 17:00</a></p> <p><a href="#">30.08.02 17:00</a></p> <p><a href="#">29.08.02 17:00</a></p> <p><a href="#">Archiv</a></p>	<p><b>Odkazy</b></p> <p>za správnost: Jaroslav Antoř</p> <p><a href="http://www.infopovodne.cz">www.infopovodne.cz</a> - Oficiální vládní web</p> <p><a href="#">Počasí - aktuální</a></p> <p><a href="#">Počasí - předpověď</a></p> <p><a href="#">Pohyb srážkových mraků - radar</a></p> <p><a href="#">iDnes</a></p> <p><a href="#">České noviny</a></p> <p><a href="#">Sumavanet.cz</a></p> <p><a href="#">Zaplavy.obce.cz</a></p> <p><a href="#">Česká zem. a potravinářská inspekce</a></p>
<p><a href="#">Náměty a připomínky</a></p>			
<p>Plzeňský kraj, Škroupova 18, 306 13 Plzeň, tel.: 377195 111, fax: 377195 078, e-mail: <a href="mailto:posta@kr-plzensky.cz">posta@kr-plzensky.cz</a>          © 2001 Krajský úřad Plzeňského kraje. Web by Václav Koudele, Norbert Szabó Graphics by Kolar&amp;Lang</p>			

Local intranet

Start [Krajský úřad Plzeňské...] [Bez názvu - Malování] 9:22

12,00 hodin

**12,00 – 18,00 hodin**

- 13,00 hod. zasedání **Krizového štábu Plzeňského kraje** (viz zápis z jednání),
- jednání mezi hejtmánem Plzeňského kraje – **MUDr. Petrem Zimmermannem** a náčelníkem Generálního štábu Armády České republiky - **armádním generálem Ing. Jiřím Šedivým** o možnostech využití sil a prostředků AČR při záchranných a likvidačních pracích na území Plzeňského kraje.
- **PKŘK:** provádí shromažďování nabídek k pomoci postiženým povodní, sumarizuje je a zveřejňuje na speciálně vytvořených webových stránkách Plzeňského kraje. Do budovy KÚ PK se stěhuje pracoviště ČHMÚ a dispečink Povodí Vltavy s.p., závodu Berounka. Na jednání Krizového štábu Plzeňského kraje, je přizván zástupce veterinární správy, odeslání dopisu na přednosta OkÚ (MmP) s žádostí o sdělení, jaké situace nejsou schopni řešit vlastními silami a prostředky a v čem by potřebovali z úrovně Krizového štábu Plzeňského kraje pomoci (viz toky informací).
- **PS ŽP:** protřhl se rybník Kacerna na Merklínce nad Merklínským rybníkem.
- provedení leteckého snímkování středu města Plzně - Denisovo nábřeží (Fotograf J. Lohr), Padrtské rybníky, Klabava z Rokycan do Ejovic, Berounka Kozojed do Liblína a střed Plzně (Fotograf J. Lepeška). Snímky byly pořízeny z ultralehkého letadla z letiště v Letkově.

**PŘIJATÉ informace na PKŘPK – 13.8.2002 12,00 – 18,00 hodin**

Datum	Čas	Tel/fax/ e-mail	Od koho	Obsah zprávy	Poznámka
13.8.02	12:00	e-mail		Hlášení o aktuálním stavu ve 12h na PJ	
13.8.02	12:02	e-mail	PM	Skutečný stav 12:00 MMP	
13.8.02	12:04	e-mail	OPIS HZS PK	Prognóza pro HZS Plzeň	
13.8.02	12:12	Tel. zpr.	HZS operační stř.	Stav setrvalý beze změn	
13.8.02	12:23	e-mail	KÚKV	Nabídka pomoci hromadného zásobování pitnou vodou	
13.8.02	12:41	Tel. zpr	TC	Svojší stoupá Kosí potok, přehrada Hlučina plná a dochází k poklesu přítoku	
13.8.02	13:00		KŠ PK	Zápis z jednání KŠPK	Založeno:Zápisy KŠPK
13.8.02	13:04	e-mail	Krizový štáb	Večerní hlášení	
13.8.02	13:10	Tel. zpr.	PS	Stav setrvalý	
13.8.02	13:15	Tel. zpr.	KT	Evakuace, Klatovsko 56, Sušicko 219, Horažďovicko 43, Nýrsko 2506, průtok VD Nýrsko v 12:00 – 37,5 m3, přestalo pršet	
13.8.02	13:35	e-mail	OPIS HZS PK	Prognóza pro HZS Plzeň	
13.8.02	13:39	e-mail	PK	Stav k zajištění dopravní obslužnosti PK v 7.00	

Datum	Čas	Tel/fax/ e-mail	Od koho	Obsah zprávy	Poznámka
13.8.02	13:45	e-mail	PS	Hlášení k 13.00 13.8.2002	
13.8.02	13:57	e-mail	Vodárna	Aktuální situace týkající se lokalit prov. Vodárnou Plzeň	
13.8.02	14:12	e-mail	dispecink@zcp.cz	Sdělení týkající se odstávek odběratelů	
13.8.02	14:43	e-mail	Sit. centrum MV	Zasedání ústředního krizového štábu	Založeno: Zápisy ÚKŠ
13.8.02	15:25	Tel.zpr.		Ostatní toky se vracejí pomalu do koryt, přerušená činnost KS – budou informovat jen v případě zhoršení stavu	
13.8.02	15:29	e-mail	OPIS HZS PK	Prognóza pro HZS Plzeň	
13.8.02	15:30	Tel.zpr.	PJ	Nabídnuť pomoc starosty Nepomuka – ubytování 50-60 lidí (0602/652075 – pan Michek)	
13.8.02	15:35	e-mail	PK	Aktuální situace týkající se lokalit prov. Vodárnou Plzeň	
13.8.02	15:55	Tel.zpr.	Do	Stav je mírně lepší – neprší, = mírný pokles toků; další informace budou poskytnuty v případě zhoršení stavu	14.8.2002 zasedání (dopoledne)
13.8.02	16:00	Fax	PJ	Hlášení o aktuálním stavu v 16h	
13.8.02	16:11	e-mail	PM	Seznam trafostanic, vypnutých k 13.8.2002	
13.8.02	16:11		KT	Povodňová situace Klatovy – situace je stabilizována	
13.8.02	16:12	Tel.zpr.	TC	Mírně stoupá průtok 285 m3. Stav beze změn 52m3/s - informace budou poskytovány jen při zhoršení stavu	
13.8.02	16:23	e-mail	PK	Neprůjezdne silnice v 16:00 h	
13.8.02	17:10	e-mail	GŘ HZS	Přehled nabídek pomoci při povodních – srpen 2002	
13.8.02	17:11	Tel.zpr.	PM	Stav setrvalý, posouzení statiky mostů a budování vyšší hráze na Anglickém nábřeží	
13.8.02	17:20	e-mail	TC	Povodňová situace v okrese Tachov ;informace o dalším hlášení bude jen za zhoršení stavu	
13.8.02	17:40	fax	MŠMT Odbor 22	Informace – nouzový stav	
13.8.02	17:44	e-mail	OPIS PK	Svodka událostí 13.8. 9:00-16:00	

## ODESLANÉ informace z PKŘPK – 13.8.2002 12,00 – 18,00 hodin

Datum	Čas	Tel/fax/ e-mail	Adresát	Obsah zprávy
13.8.02	14.50	fax	Všichni přednostové	Žádost o sdělení – povodňová situace
13.8.02	15.21	e-mail	Operační inf. Středisko HZS PK	priority
13.8.02	15.23	e-mail	Zimmermann Petr - úřední	Zápis – zasedání ÚKŠ
13.8.02	16.16	e-mail	Miroslav Havlíček	Vypnuté trafostanice
13.8.02	16.53	e-mail	Přednostové OkÚ PK	Dopis přednostům



FOTODOKUMENTACE ZE DNE 13.8.2002



13.8. Úhlava: Švihov (okres Plzeň-sever)  
*letecký snímek*

13.8. Mže: Plzeň-Roudná  
*letecký snímek*





13.8. Úhlava: Přeštice (Plzeň – jih)  
*letecký snímek*

13.8 Úslava: Starý Plzenec (Plzeň - jih)  
*letecký snímek*



18,00 hodin

**18,00 – 24,00 hodin**

- 19,00 hod. zasedání **Krizového štábu Plzeňského kraje** (viz zápis z jednání),
- **PS ŽP:** pod nádrží Hracholusky jsou připraveny obce na evakuaci, bylo odehnáno i stádo krav z ohrožené pastviny, řeší se otázka vyklizení a ochrany ZOO Plzeň, zabezpečují si sami s dobrovolníky, nepožadují výpomoc. Dohodnut tok informací pro případ nezbytnosti varování obyvatel pod VD Hracholusky sirénou, faxem odesláno upozornění Krizovým štábům okresu Plzeň- sever a magistrátu města Plzně o možnosti pozvolného zvýšení hladiny Mže o 120 – 130 cm se zaplavením obcí pod nádrží Hracholusky a území města Plzně,
- **PKŘK:** provádí činnosti spojené se zajišťováním shromáždění údajů, prováděním analýzy a vyhodnocením bezpečnostních rizik, plánováním a organizováním aktivit, spojených s řešením krizové situace (viz toky informací).

**PŘIJATÉ informace na PKŘPK – 13.8.2002 18,00 – 24,00 hodin**

Datum	Čas	Tel/fax/ e-mail	Od koho	Obsah zprávy	Poznámka
13.8.02	18:04	e-mail	Dispečink ZČP	Odstavení odběratelů, okr. PM – 150, RO- 10, KT – 10, PS, PJ, TC a DO bez odstávek	
13.8.02	18:38	e-mail	PS	Hlášení k 17.h, toky celkově kulminují, obce pod Hracholuskou přehradou – příprava evakuace (Touškov, Malesice, Bdeněves, Kozolupy)	
13.8.02	19:00		KŠ PK	Zápis z jednání KŠPK	Založeno:Zápisy KŠPK
13.8.02	19:20	e-mail	PM	Hlášení pro krizový štáb	
13.8.02	19:58	e-mail	PK	Informace o sjízdnosti silnic k 20:00	
13.8.02	19:59	e-mail	PK	Informace z ČD	
13.8.02	20:04	e-mail	PS	Hlášení k 20.h, stav setrvalý, využívá se systém Argis, zasedání ve 22.h	
13.8.02	20:10	Fax	PJ	Hlášení aktuálního stavu k 20.00, hladina vody v okr. PJ nadále klesá, nebylo hlášeno jakékoli další narušení hráze Merklínského rybníka, HZS provede odstřel části hráze Kacerna, počty evakuovaných osob	
13.8.02	20:30	Fax	Sit.cent. MV	Sbírka zákonů č. 373-377	Založeno Písemnosti MKS
13.8.02	21:08	e-mail	PK	Zpráva z vodárny	
13.8.02	21:24	e-mail	N.Popova@vodarna.cz	Aktuální situace týkající se lokalit provozovaných a.s. Vodárna Plzeň	

Datum	Čas	Tel/fax/ e-mail	Od koho	Obsah zprávy	Poznámka
13.8.02	21:30	e-mail	PK	Informace o zřízení zvláštní povodňové linky 019/7488228	
13.8.02	21:32	e-mail	PK	Tisk. zpráva - Povodňová situace v PK 13.8. v 18 hod.	
13.8.02	23:30	e-mail	PK	Uzavřené silnice v PK k 24:00	
13.8.02	23:31	e-mail	PS	Zpráva za zasedání ve 22h, Povodí Vltavy evakuováno na KÚ, Berounka dosáhla vrcholu na středním toku, malé toky klesají, přítok do Hracholuské přehrady je 300m <sup>3</sup> /s, byla zahájena částečná evakuace	

**ODESLANÉ informace z PKŘPK – 13.8.2002 12,00 – 18,00 hodin**

Datum	Čas	Tel/fax/ e-mail	Adresát	Obsah zprávy
13.8.02	19.55	e-mail	Situační centrum MV	Hlášení pro krizový štáb

**FOTODOKUMENTACE ZE DNE 13.8.2002**

13.8. Plzeň-Roudná



13.8. Most přes Úslavu: Starý Plzenec (Plzeň-jih)

<b>14. 8. 2002</b>
--------------------

- 07,00 a 19,00 hod. zasedání **Krizového štábu Plzeňského kraje** (viz zápis z jednání),
- **PS HOPKS:** žádost OkÚ Plzeň-sever o zabezpečení pontonového mostu do obce Dýšina a 30 kusů vysoušečů. Žádost o výstavbu mostu byla řešena s velitelem 22. VeÚZO, který doporučil požadavek uplatnit u ÚVS Plzeň-sever. OkÚ Plzeň-sever neřešil svůj požadavek cestou referátu dopravy ani ODSH KÚ. KŠ MmP zaslána sestava adres dodavatelů čerpadel. Okres Rokycany žádá 100 ks vysoušečů. Zasláno na všechny okresy PK oznámení, že své požadavky na vysoušeče mohou uplatnit cestou svých územních odborů HZS u HZS PK.
- **PS ŽP:** setrvalý stav na odtoku z VD Hracholusky – prognóza nutnosti nadměrného vypouštění se nepotvrdila.
- **PS FZ:** příprava dopisu hejtmána PK starostům, primátorovi, přednostům OKÚ a ředitelům vybraných firem a společností.
- **PS PZ:** příprava podkladů pro realizaci zákona 12/2002 Sb., o státní pomoci při obnově území
- **PS SDH:** SÚS PK v domluvených časových intervalech informovaly PS SDH o stavu průjezdnosti silniční sítě v okresech, která toto vždy zpracovala do tabulek a zaslala na PKŘPK.
- **PKŘK:** provádí činnosti spojené se zajišťováním shromáždění údajů, prováděním analýzy a vyhodnocením bezpečnostních rizik, plánováním a organizováním aktivit, spojených s řešením krizové situace (viz toky informací).
- pořízení snímků středu města Plzně (Fotograf M.Vališ), provedení leteckého snímkování Plzně, Hracholuská přehrady, Radbuzy od Stoda po proudu do Plzně. Smítky byly pořízeny z vrtulníku Sokol armády ČR. Fotograf J. Lepeška

**PŘIJATÉ informace na PKŘPK – 14.8.2002 00,00 – 24,00 hodin**

Datum	Čas	Tel/fax/ e-mail	Od koho	Obsah zprávy	Poznámka
14.8.02		nezjištěno		Tisková zpráva pozastavení operačních výkonů	
14.8.02	nejz.	fax	PJ	Hlášení o aktuálním stavu	
14.8.02	0:28	Tel. spr.	KT	VD Nýrsko 25m3/s ve 22:00 Otava, Úhlava – mírný pokles, evakuace nepokračuje, elektrocentrála zabezpečuje zásobování el. proudem obce Švihov Další hlášení v 8:00	
14.8.02	0:51	e-mail	Dispecink@zcp.cz	Sdělení – odstávky odběratelů, stejné jako u předchozí zprávy	
14.8.02	1:14	Tel.zpr.	PS	Hracholusky začaly vypouštět 130m3/s. Průběžná informace o aktuálním stavu bude sdělována telefonicky	

Datum	Čas	Tel/fax/ e-mail	Od koho	Obsah zprávy	Poznámka
14.8.02	1:27	e-mail	PM	Vývoj situace ve městě Plzni ve 22.00 hod. dne 13.8.2002. Postupné snižování hladin rek Úhlavy, Úslavy a Radbuzy. Další monitorování situace na řece Mži.	Další jednání KŠ 3:00
14.8.02	1:57	e-mail	PM	Ukončena evakuace Roudné. Prostor uzavřen. EVA Křimice, Radčice – počet evakuovaných kolem 600. 180 nouzově ubytovaných. České dráhy kyvadlová doprava, Plzeň Jižní předm. Plzeň Doubravka, každých 30 min	
14.8.02	2:35	Tel. zpr.	PS	Hracholusky upouští stále 130m3/s, Bdeněves hladina stoupla pouze o 5 cm	
14.8.02	4:13	Tel. Zpr.	PS	Hracholusky stav vody se nemění, neklesá, ale ani nestoupá	
14.8.02	4:00	Fax	PJ	Aktuální stav požadavků jednotlivých obcí na humanitární pomoc ve 4:00	
14.8.02	6:46	Fax	PJ	Hlášení aktuálního stavu v 8:00 dne 14.8.2002 na okrese PJ, hladina vody nadále klesá	
14.8.02	6:59	e-mail	PM	Skutečný stav 140802 0600 hod MMP	
14.8.02	7:00	e-mail	PK	Aktuální situace týkající se lokalit prov. Vodárnou Plzeň	
14.8.02	7:00		KŠ PK	Zápis z jednání KŠPK	Založeno: Zápisy KŠPK
14.8.02	7:06	e-mail	HZS	Hlášení pro krizový štáb	
14.8.02	7:23	e-mail	PM	Seznam trafostanic, vypnutých k 14.8.2002	
14.8.02	7:53	e-mail	PS	Hlášení 07,00 14.8. Zpřesnění údajů o situaci na VN Hracholusky, požadavek na nasazení vojáků v prostoru Dýšina.	
14.8.02	8:30	e-mail	HZS PK	Upřesňující hlášení	
14.8.02	8:58	e-mail	PK	Tisková zpráva-stav 14.8.2002 v 8 hod.	
14.8.02	9:00	poštou	OkÚ Domažlice	Nařízení č. 7/02	
14.8.02	9:08	e-mail	Dispečink@zcp.cz	Hlášení ZČP a.s.	
14.8.02	9:20	e-mail	PK	Uzavřené silnice v PK k 9:00 hod.	
14.8.02	9:38	Tel. Zpr.	RO	Situace: Berounka klesá, komunikace sjízdné, evakuace 2 osob, požadavek na 100 vysoušečů.	
14.8.02	10:29	e-mail	PS	Povodňová situace Plzeň-sever	
14.8.02	10:30	e-mail	KHS	Pitná voda-vyšetřování kvality	
14.8.02	11:05	Fax	PJ	Aktuální stav v okrese PJ ve 12:00 hod.	
14.8.02	11:42	e-mail	PK	Tisková zpráva	

Datum	Čas	Tel/fax/ e-mail	Od koho	Obsah zprávy	Poznámka
14.8.02	12:46	e-mail	PK	Uzavřené silnice 14.8. k 13:00 hod.	
14.8.02	13:17	e-mail	PK	Informace o tiskové zprávě a tel. Č. pro zveřejnění na webu	
14.8.02	14.08	Fax	Situační centrum MV	Zasedání Ústředního krizového štábu	Založeno: Zápisy KŠPK
14.8.02	14:10	Fax	Sit.centrum MV Meteorolog Ostrožlák	Mimořádná informační zpráva – předpovědní povodňové služby ČHMU č. 19 – 1	
14.8.02	14:11	e-mail	HZS PK	Stav na tocích ve 13:00 hod dle stanic NOEL	
14.8.02	14:14	e-mail	Vodárna Plzeň a.s	Zpráva – aktuální situace	
14.8.02	15:19	e-mail	ZČE	Vypnuté TS k 15:00 hod	
14.8.02	15:21	e-mail	PK	Uzavřené silnice v PK k 15.00 hod	
14.8.02	15:59	e-mail	HZS PK	Stav na tocích ve 15:00 hod dle stanic NOEL	
14.8.02	16:10	e-mail	HZS PK	Hlášení pro krizový štáb-upřesňující	
14.8.02	16:12		PK	Uzavřené silnice v PK k 16.00 hod	
14.8.02	16:16	fax	OkÚ Klatovy	Informace o vzniklých nákladech	
14.8.02	16:20	Tel. Zpr	OKU Domažlice	Radbuza klesá	
14.8.02	16:33	e-mail	PK	Horké linky pojišťoven	
14.8.02	16:59	e-mail	Situační centr. MV	Zápis ÚKŠ	Založeno: Zápisy ÚKŠ
14.8.02	17:04	e-mail	ZČP	Hlášení ZČP	
14.8.02	17:16	e-mail	PK	Uzavřené silnice v PK k 17:00 hod	
14.8.02	17:26	e-mail	OPIS HZS	Svodka	
14.8.02	18:04	e-mail	PK	Uzavřené silnice v PK	
14.8.02	18:23	e-mail	Vodárna Plzeň a.s.	ÚV, ČOV, ČS – odstávky a poruchy	
14.8.02	18:26	e-mail	TC	Situace na Tachovsku- stabilizováno	
14.8.02	18:42	e-mail	PM	Hlášení pro krizový štáb	
14.8.02	18:56	e-mail	TC	Situace na Tachovsku stabilizována- trvalý pokles vody, ve Stříbře očekávána změna z 2. na 1. stupeň	
14.8.02	19:00		KŠ PK	Zápis z jednání KŠPK	Založeno: Zápisy KŠPK
14.8.02	19:23	e-mail	Info-Acol	Výzva okolo záplav-přístup na internet	
14.8.02	19:24	e-mail	Info-Acol	Tisková zpráva generálního dodavatele III SIPVZ – infrastrukt.	
14.8.02	19:27	e-mail	PK	Stav průjezdnosti komunikací k 19.00 h.	

Datum	Čas	Tel/fax/ e-mail	Od koho	Obsah zprávy	Poznámka
14.8.02	20:03	e-mail	PS	Seznam obcí postižených povodní OKU PS	
14.8.02	20:04	e-mail	OPIS HZS	Prognóza pro HZS Plzeň	
14.8.02	20:36	e-mail	PK	Uzavřené silnice v PK k 20:00 hod	
14.8.02	20:59	e-mail	PK	Zpráva –oficiální přehled přístupů k internetovému serveru PK	
14.8.02	21:35		PK	Tisková zpráva – Zklidnění situace Tisková zpráva – Poděkování hejtmána občanům	
14.8.02	23:23		ZČE	Seznam trafostanic vypnutých RD KV, RD Plzeň- město, RD Plzeň venkov, RD Klatovy,	

**ODESLANÉ informace z PKŘPK – 14.8.2002 00,00 – 24,00 hodin**

Datum	Čas	Tel/fax/ e-mail	Adresát	Obsah zprávy
14.8.02	1:45	e-mail	Bernášková MMP	Žádost o hlášení po 4 hod.
14.8.02	2:03	e-mail	Liška MMP	Informace o Mži
14.8.02	7:25	e-mail	Situační centrum MV	Hlášení pro krizový štáb
14.8.02	9:18	e-mail	Situační centrum MV	Upřesňující hlášení
14.8.02	10:03	e-mail	Pražák Miroslav	Pontonový most - Dýšina
14.8.02	12:07	e-mail	cec pz@mvcr.cz	Zřízení webu PK
14.8.02	12:16	e-mail	Hejda MMP	Informace z Argisu
14.8.02	14:50	e-mail	Pražák PS	Nabídka lávky
14.8.02	15:38	e-mail	Krizové štáby okresů	Zřízení webu PK
14.8.02	17:32	e-mail	Krizové štáby okresů	Žádost o seznam postižených obcí.
14.8.02	17:34	e-mail	Zimmermann – úřední, Svoboda Jaroslav MV	Zápis ze zasedání UKS 14.8.02 12,45 hod.
14.8.02	18:05	e-mail	Všechny okresy PK	Žádost o hlášení + uplatnění požadavků na vysoušeče u HZS
14.8.02	18:50	e-mail	cec pz@mvcr.cz	Hlášení pro krizový štáb



FOTODOKUMENTACE ZE DNE 14.8.2002



14.8. Přehrada Hracholusky (Plzeň-sever)  
*letecký snímek*

14.8. Plzeň: tramvajové stanice linek č.1 a č.2  
Anglické nábřeží, Pražská

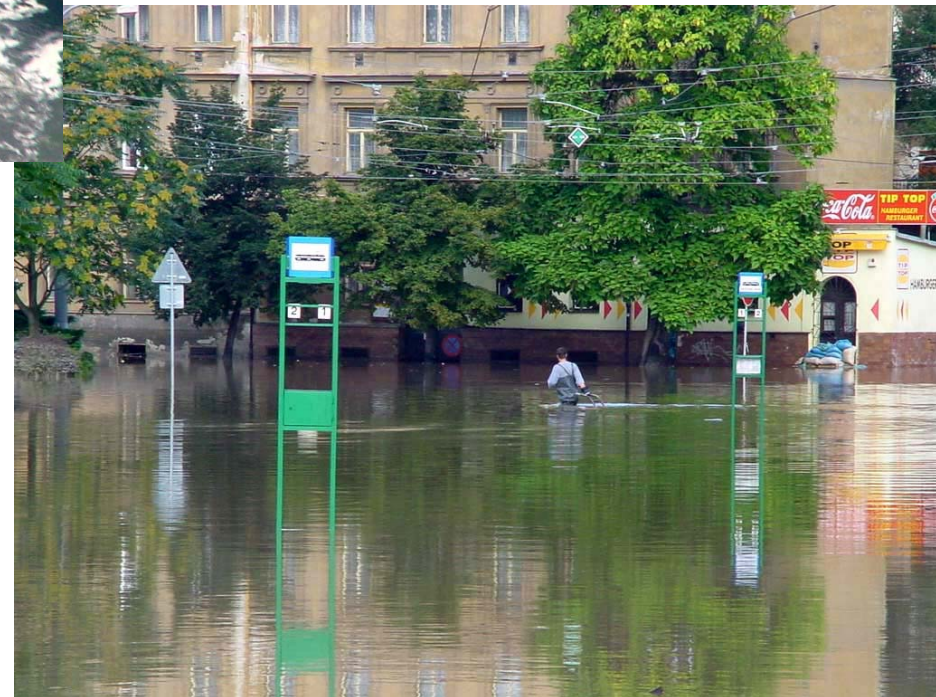

15. 8. 2002

- 15,00 hod. zasedání **Krizového štábu Plzeňského kraje** (viz zápis z jednání),
- **PKŘK:** 07,00 zřízení bezplatné informační linky (tel. číslo 0800/102202, e-mail: zaplavy@kr-plzensky.cz). Provádí činnosti spojené se zajišťováním shromáždění údajů, prováděním analýzy a vyhodnocením bezpečnostních rizik, plánováním a organizováním aktivit, spojených s řešením krizové situace (viz toky informací).
- **PS ŽP:** obce a města jsou upozorněny na nezbytnost odvodnění bezodtokových míst po čerpání vody z prostor domů a objektů z hygienických důvodů, nebezpečí epidemie a rozmnožení komárů. Jednání o cenách za ukládání odpadu na skládky, které jsou poměrně vysoké, meziskládky odpadu jsou nebezpečné, koordinace zneškodnění a uložení odpadu po povodni – odpad z domů, kal ze žump a septiků, nebezpečný odpad – ledničky, chemikálie, televizory, apod.. provedeny prohlídky v kraji se zaměřením pozornosti na stav vodních toků, vodních děl a zjištění priorit pro nezbytné zabezpečovací práce v případě dalších srážek.
- **PS FZ:** zajištění odeslání dopisů hejtmána a zpracování tabulky přehledu o předběžném odhadu nákladů na obnovu majetku (§ 2 zákona č. 12/2002 Sb. o státní pomoci při obnově území postiženého živelní nebo jinou pohromou a vyhl. č. 186/2002 Sb.),
- **PS HOPKS:** KŠ MmP požádal o pomoc při zajištění vozidla tahače se zvláštními parametry k záchranným pracím. Požadavek si po tel. domluvě s p. Hejdou vyřídil MmP sám. Žádost OkÚ Plzeň-sever o zabezpečení pontonového mostu do obce Dýšina byla projednána s PS DSH KÚ a referátem dopravy - Ing. Čepickým. Doporučen požadavek řešit pomocí firem uvedených v nabídce webu KU.( Konkrétní nabídka byla zaslána již 14.8.). Zprostředkování balené pitné vody z Benziny a.s. okresu PJ. Zasláno na všechny okresy PK oznámení KHS o provádění rozborů pitné vody zdarma do odvolání.
- **PS PZ:** zajištění distribuce písemností souvisejících se zjišťováním předběžného odhadu nákladů na obnovu majetku sloužícího k zabezpečení základních funkcí v území.
- **PS SDH:** SÚS PK si vyžádaly seznam statiků pro posouzení stability mostů, byl zpracován a předán SÚS PK. Dochází ke snižování hladiny řek a začínají se zprůjezďovat některé silnice. Od tohoto okamžiku SÚS dodávaly na PS DSH seznam zprůjezdných silnic v Plzeňském kraji v dohodnutých časových intervalech. Ty byly dále předávány na PKŘPK

**PŘIJATÉ informace na PKŘPK – 15.8.2002 00,00 – 24,00 hodin**

Datum	Čas	Tel/fax/ e-mail	Od koho	Obsah zprávy	Poznámka
15.8.02	0:51	e-mail	PM	Požadavek na souhrnná hlášení o stavu	
15.8.02	1:06	e-mail	Dispečink ZČP a.s.	Stav plynárenského zařízení	
15.8.02	1:23	Tel.zpr.	OkÚ Domažlice	Hlášení o stavu -Radbuza	
15.8.02	1:41	e-mail	OPIS HZS PK	Svodka událostí v době od 18:00 do 24:00 hod	

Datum	Čas	Tel/fax/ e-mail	Od koho	Obsah zprávy	Poznámka
15.8.02	2:07	e-mail	KŠ PM	Žádost o pomoc při zajištění vozidla - tahače	
15.8.02	2:31	e-mail	Sit. Centrum MV	Zápis z jednání ÚKŠ	Založeno: Zápisy z jednání UKŠ
15.8.02	5:04	e-mail	KT	Změna adresy e-mail	
15.8.02	6:21	e-mail	PS	Hlášení PS 15.8. Požadavek na most a vysoušeče	
15.8.02	6:48	Fax	OkU PJ	Hlášení o aktuálním stavu v 8:00 h 15.8. na okrese Plzeň-jih	
15.8.02	6:59	Fax	Hasičský záchranný sbor PK	Hlášení pro krizový štáb	
15.8.02	8:00			Zápis z jednání KŠ PK	Založeno: Zápisy z jednání KŠ PK
15.8.02	8:02	e-mail	RO	Hlášení	
15.8.02.	8:03	e-mail	KT	Hlášení k 8,00	
15.8.02	8:20	e-mail	TC	Souhrnné hlášení stav povodně v teritoriu Tachovska	
15.8.02	8:31	e-mail	DO	Situace v okr. Domažlice	
15.8.02	8:34	e-mail	KU PK Antoš/ od ZČE/	Trafostanice vypnuté k 8.00	
15.8.02	8:44	e-mail	OPIS HZS	Svodka událostí 15.8. od 0:00 do 6:00	
15.8.02	8:46	e-mail	Dispečink ZČP, a.s.	Stav plynárenského zařízení	
15.8.02	9:07	e-mail	Vodárna Plzeň a.s.	ÚV,ČOV, ČS Odstávky a poruchy	
15.8.02	9:16	e-mail	OPIS HZS	Svodka událostí 15.8. od 0:00 do 6:00-oprava	
15.8.02	11:11	e-mail	PS	KŠ	
15.8.02	12:03	e-mail	ZČE	Seznam trafostanic vypnutých k 15.8.02, 12.00	
15.8.02	12:08	e-mail	PK	Uzavřené silnice v PK	
15.8.02			FN Plzeň	Tisková zpráva – darování krve	
15.8.02	12:53	e-mail	OPIS HZS	Svodka událostí 15.8.02 v době od 6:00-12:00 hod	
15.8.02	13:19	e-mail	PK	Oznámení MV	
15.8.02	15:00		KŠ PK	Zápis z jednání KŠ PK	Založeno: Zápisy z jednání KŠPK
15.8.02	15:39	e-mail	RO	Kontaktní osoba KŠ okr. RO	
15.8.02	16:34	e-mail	Vodárna Plzeň a.s.	Informace: odstávky a poruchy	
15.8.02	16:34	e-mail	PK	K situaci kultur. zařízení PK	
15.8.02	16:44	e-mail	ZČP, a.s.	Hlášení ZČP - Odstávky odběratelů	
15.8.02	17:28	e-mail	PJ	Hlášení o aktuálním stavu 15.8.02 17,00	
15.8.02	18:03	e-mail	PJ	Zpráva pro hejtmana	
15.8.02	18:11	e-mail	OPIS HZS	Svodka událostí 15.8.02 v době od 12,00 – 18,00 hod.	
15.8.02	18:59	e-mail	PK	Uzavřené silnice PK	
15.8.02	19:05	e-mail	OPIS HZS	Hlášení	

Datum	Čas	Tel/fax/ e-mail	Od koho	Obsah zprávy	Poznámka
15.8.02	19:17	e-mail	OPIS HZS	Hlášení - upřesnění	
15.8.02	19:30	e-mail	Sit. Centrum MV	Zápis u jednání ÚKŠ	Založeno: Zápisy z jednání UKŠ
15.8.02	20:10	e-mail	OPIS -ČHMU Praha-Komořany	Meteorologická situace	
15.8.02	22:43	e-mail	OPIS -ČHMU Praha-Komořany	Meteorologická situace – zpráva č. 25	
15.8.02	23:37	e-mail	DO	Situace v okr. Domažlice	

**ODESLANÉ informace z PKŘPK – 15.8.2002 00,00 – 24,00 hodin**

Datum	Čas	Tel/fax/ e-mail	Adresát	Obsah zprávy
15.8.02	7.18	e-mail	Situační centrum MV	Hlášení pro krizový štáb
15.8.02	10:27	e-mail	Všechny okresy PK	Žádost o kontakt na stálou službu + rozbor vody zdarma
15.8.02	13.01	e-mail	Molnár František	Odpověď na nabídku mat. pomoci
15.8.02	13:32	e-mail	ricanova@okukt.cz	Potvrzení o vykonání pracovní výpomoci
15.8.02	16:00	poštou	Všechny obce PK	Přehled - předběžný odhad nákladů
15.8.02	16:00	poštou	Pověřené obce PK	Přehled - předběžný odhad nákladů
15.8.02	16:00	poštou	Přednostové PK	Přehled - předběžný odhad nákladů
15.8.02	16:00	poštou	Ředitelé	Přehled - předběžný odhad nákladů
15.8.02	17.36	e-mail	Karpišek, Aubrecht, Vejprava, Dlouhý, Michalec, Frouzová, Nový	Zřízení povodňových stránek.
15.8.02	19.07	e-mail	cepz@mvcv.cz	Hlášení
15.8.02	19.17	e-mail	sicmv@mvcv.cz	Hlášení
15.8.02	19.38	e-mail	sicmv@mvcv.cz	Hlášení- upřesnění

16. 8. 2002

- 14,00 hod. zasedání **Krizového štábu Plzeňského kraje** (viz zápis z jednání).
- **uvolnění částky 10 miliónů Kč** z rozpočtu kraje na řešení rozsáhlých škod způsobených povodněmi na území Plzeňského kraje a k účelu financování nezbytných výdajů spojených se zásahy v krizových situacích (viz zápis z usnesení RPK č. 44).
- **zřízení Fondu likvidace povodňových škod v Plzeňském kraji**, ve smyslu §5 zákona č. 250/2000 Sb., o rozpočtových pravidlech územních rozpočtů, v platném znění. Z fondu budou financovány výdaje na řešení rozsáhlých škod způsobených povodněmi na území Plzeňského kraje a dále pak nezbytné výdaje spojené se zásahy v krizových situacích, včetně návratných finančních výpomocí pro obce, právnické osoby a fyzické osoby postižené povodněmi na území Plzeňského kraje. Hospodaření fondu se řídí jeho statutem.
- **PS RR:** koordinace činnosti vybraných statiků na území PK.
- **PS FZ:** spolupráce s obcemi – shromažďování údajů o škodách, sumarizace.
- **PS DSH:** na základě podkladů SÚS PK sumarizovala PS DSH výši škod na silnicích, jejich součástí a příslušenství v majetku PK v tis. Kč. pro radu PK, SFDI Praha a MF ČR.
- **PS SVZ:** zpracována informace ve věci dávek sociální péče pro občany postižené povodní – vyvěšena na webových stránkách PK.
- **PKŘK:** provádí činnosti spojené se zajišťováním shromáždění údajů, prováděním analýzy a vyhodnocením bezpečnostních rizik, plánováním a organizováním aktivit, spojených s řešením krizové situace (viz toky informací).

**PŘIJATÉ informace na PKŘPK – 16.8.2002 00,00 – 24,00 hodin**

Datum	Čas	Tel/fax/ e-mail	Od koho	Obsah zprávy	Poznámka
16.8.02	00:33	e-mail	OPIS HZS	Svodka událostí 15.8.02 v době od 18,00 – 24,00 hod.	
16.8.02		e-mail	Sit. centum MV	Zasedání ústředního krizového štábu	
16.8.02		e-mail	ČHMÚ Praha	Informační zpráva předpovědní povodňové služby ČHMÚ	
16.8.02	01:27	e-mail	Sit. centum MV	Seznam členů České komory - statiků	
16.8.02	01:59	e-mail	ZČP, a.s	Odstávka odběratelů	
16.8.02	5:11	e-mail	ZČE – Troníček	Seznam DTS	
16.8.02	5:35	e-mail	Sit. centrum MV	Zápis z jednání ÚKŠ	Založeno: Zápisy z jednání ÚKŠ
16.8.02	7:08	fax	PM	Krizové opatření primátora města Plzně	
16.8.02	7:24	e-mail	OPIS HZS	Hlášení pro krizový štáb	

Datum	Čas	Tel/fax/ e-mail	Od koho	Obsah zprávy	Poznámka
16.8.02	7:32	e-mail	PK	Informace o stavu žel. dopravy v PK	
16.8.02	7:40	e-mail	PK- ŽP	Aktual. inf. program podpory vládní povodňové konto	
16.8.02	7:41	e-mail	TC	Hlášení	
16.8.02	7:47	e-mail	RO	Hlášení	
16.8.02	8:04	e-mail	Vodárna Plzeň a.s.	Odstávky a poruchy	
16.8.02	8:23	e-mail	ZČP, a.s.	Odstávky odběratelů	
16.8.02	9:00	poštou	Policie ČR spr.Zpč. kraje	Žádost o vydání nařízení-porucha tel.ústředny	
16.8.02	9:32	e-mail	PK	Uzavřené silnice PK dne 16.8.02 – 08:00	
16.8.02	10:32	e-mail	Obec Ždírec	Informace o e-mail adrese	
16.8.02	10:57	e-mail	PK	Statické posouzení zaplavených objektů	
16.8.02	11:02	e-mail	KT	Hlášení o stavu	
16.8.02	11:25	e-mail	TC	Předběžné škody	
16.8.02	11:58	e-mail	PK	Seznam statiků	
16.8.02	12:06	e-mail	OkÚ PJ	Hlášení o aktuálním stavu	
16.8.02	12:55	e-mail	PK	Seznam vypnutých trafostanic 16.8. 12:00 hod	
16.8.02	13:15	e-mail	TC	Škody Tachov	
16.8.02	14:00		KŠ PK	Zápis z jednání KŠ PK	Založeno: Zápisy z jednání KŠ PK
16.8.02	14:00	e-mail	Povodne.pomoc.mvcr	Posouzení statiky budov	
16.8.02	14:26	e-mail	Ústí n. Labem	Žádost o sušičky	
16.8.02	14:38	e-mail	PK	Uzavřené silnice PK dne 16.8.02 – 14:00	
16.8.02	14:55	e-mail	PS	Pohotovost KŠ OkÚ PS	
16.8.02	15:44	e-mail	PK	Uzavřené silnice PK dne 16.8.02 – 16:00	
16.8.02	15:47	e-mail	OkÚ RO	Stav vodovodů a čistíren odpadních vod	
16.8.02	16:36	e-mail	OPIS HZS	Svodka událostí	
16.8.02	16:58	e-mail	ZČP, a.s.	Stav plynárenských zařízení	
16.8.02	17:56	e-mail	Vodárna Plzeň a.s.	Odstávky a poruchy	
16.8.02	18:36	e-mail	OPIS HZS	Hlášení pro krizový štáb	
16.8.02	21:00	e-mail	OPIS HZS	Svodka událostí 16.8. od 12:00 do 18.00 hod.	
16.8.02	22:03	e-mail	Sit. centrum MV	Zápis z jednání ÚKŠ	Založeno: Zápisy z jednání ÚKŠ
16.8.02	23:29	fax	Sit. centrum MV	Žádost o zpracování podkl. Informace pro vládní materiál – evakuace Seznam statiků	Zal- Písemnosti MKS

**ODESLANÉ informace z PKŘPK – 16.8.2002 00,00 – 24,00 hodin**

Datum	Čas	Tel/fax/ e-mail	Adresát	Obsah zprávy
16.8.02	3.29	Email	Dlouhý, Reiser, Vejprava	Požadavky OkU PJ
16.8.02	7.36	e-mail	sicmv@mvcv.cz	Hlášení pro krizový štáb
16.8.02	12.29	e-mail	Adamec, Vachuda, Hložková	Finanční pomoc na zřízený účet PK
16.8.02	18.51	e-mail	sicmv@mvcv.cz	Hlášení pro krizový štáb
16.8.02	20.48	e-mail	Ods.plze@volny.cz	Postižené obce

**17. 8. 2002**

- 08,00 hod. zasedání **Krizového štábu Plzeňského kraje** (viz zápis z jednání),
- **PS HOPKS:** zabezpečení agregátu pro čerpání vody ze silnice u obce Zbůch. Upozornění SSHR že je třeba zasílat požadavky na SICMV.
- **PKŘK:** provádí činnosti spojené se zajišťováním shromáždění údajů, prováděním analýzy a vyhodnocením bezpečnostních rizik, plánováním a organizováním aktivit, spojených s řešením krizové situace (viz toky informací).

**PŘIJATÉ informace na PKŘPK – 17.8.2002 00,00 – 24,00 hodin**

Datum	Čas	Tel/fax/ e-mail	Od koho	Obsah zprávy	Poznámka
17.8.02	0:57	e-mail	Dispečink ZČP a.s.	Stav plynárenských zařízení ve správě ZČP a.s.	
17.8.02	07:34	e-mail	OkU PJ	Hlášení o aktuálním stavu v 8.00 na PJ	
17.8.02	08:00		KŠ PK	Zápis z jednání KŠ PK	Založeno: Zápisy z jednání KŠ PK
17.8.02	08:17	e-mail	Dispečink ZČP a.s.	Hlášení ZČP, a.s.	
17.8.02	08:40	e-mail	OPIS HZS PK	Hlášení pro krizový štáb	
17.8.02	08:41	e-mail	OPIS HZS PK	Svodka událostí 16.8. 18:00, 17.8. 6:00	
17.8.02	08:55	e-mail	OPIS HZS PK	Prognóza pro HZS Plzeň	

Datum	Čas	Tel/fax/ e-mail	Od koho	Obsah zprávy	Poznámka
17.8.02	09:12	e-mail	Situační centrum MV	Zápis z jednání ÚKŠ	Založeno: Zápisy z jednání ÚKŠ
17.8.02	10:08	fax	CHMU pobočka Plzeň	Stav na tocích v 7:00	
17.8.02	10:26	e-mail	OPIS HZS PK	Vybraný bulletin	
17.8.02	10:36	e-mail	OPIS HZS PK	Vybraný bulletin	
17.8.02	11:16	fax	VeÚZO Plzeň	Záměr Provedení operace OBNOVA	
17.8.02	11:18	e-mail	OPIS HZS PK	Informační zpráva č. 31	
17.8.02	13:59	e-mail	OPIS HZS PK	Svodka událostí dne 17.8. 6.00-12.00	
17.8.02	15:33	e-mail	OPIS HZS PK	Dodatek informační zprávy č. 31	
17.8.02	15:55	e-mail	Situační centrum MV	Zajištění věcných zdrojů k řešení současné krizové situace	
17.8.02	16:48	e-mail	Dispečink ZČP	Hlášení ZČP. a.s.	
17.8.02	18:31	e-mail	PK	Informace o vyhl.. Programu podpory a vládním povod. kontu	
17.8.02	18:40	e-mail	OkÚ PJ	Zpráva k 17.8. k 8.00 h.	
17.8.02	19:26	e-mail	OPIS HZS PK	Hlášení KŠ 17.8. 06.00-18.00	
17.8.02	20:21	e-mail	OPIS HZS PK	Svodka událostí 17.8 od 12:00 do 18:00	

**ODESLANÉ informace z PKŘPK – 17.8.2002 00,00 – 24,00 hodin**

Datum	Čas	Tel/fax/ e-mail	Adresát	Obsah zprávy
17.8.02	8.48	e-mail	Situační centrum MV	Hlášení
17.8.02	12.12	e-mail	Liška Petr	Nabídka pomoci obce Nové Sedlo
17.8.02	16.59	e-mail	Adamec Vilém	Nabídka finanční pomoci
17.8.02	19.51	e-mail	sicmv@mvcv.cz	Hlášení krizového štábu



## 18. 8. 2002

- 08,00 hod. zasedání **Krizového štábu Plzeňského kraje** (viz zápis z jednání),
- **PS HOPKS:** zaslání oznámení všem okresům PK o možnosti uplatnit požadavky na desinfekční prostředky u SICMV cestou KŠPK. Na základě této zprávy KŠ MmP zaslal požadavek na desinfekční prostředky, řešeno v rámci kraje.
- **PKŘK:** provádí činnosti spojené se zajišťováním shromáždění údajů, prováděním analýzy a vyhodnocením bezpečnostních rizik, plánováním a organizováním aktivit, spojených s řešením krizové situace (viz toky informací).

## PŘIJATÉ informace na PKŘPK – 18.8.2002 00,00 – 24,00 hodin

Datum	Čas	Tel/fax/ e-mail	Od koho	Obsah zprávy	Poznámka
18.8.02	0:41	e-mail	OPIS HZS PK	Svodka událostí 17.8. od 18:00 do 24:00 hod.	
18.8.02	0:46	e-mail	Dispečink ZČP	Hlášení ZČP a.s.	
18.8.02	06:01	e-mail	OPIS HZS PK	Svodka událostí 18.8. 00.00 – 06.00	
18.8.02	06:32	e-mail	Sit. Centrum MV	Aktuální inf. o vyhl. programu podpory..	
18.8.02	07:04	e-mail	OPIS HZS PK	Hlášení pro KŠ	
18.8.02	07:59	e-mail	OkÚ PJ	Hlášení o aktuálním stavu na okrese PJ	
18.8.02	08:00		KŠ PK	Zápis z jednání KŠ PK	Založeno: Zápisy z jednání KŠ PK
18.8.02	08:07	e-mail	PK	Zajištění věcných zdrojů	
18.8.02	08:28	e-mail	Dispečink ZČP	Hlášení ZČP	
18.8.02	10:31	e-mail	IC MV	Potřeba dezinfekčních prostředků	
18.8.02	11:00	fax	OPK MV CR	Pravidla pro činnost v záplavových oblastech	
18.8.02	12:14	e-mail	OPIS HZS PK	Svodka událostí 18.8. 6:00-12:00	
18.8.02	13:06	e-mail	Povodně MV	Požadavky	
18.8.02	13:53	e-mail	PM	Požadavek na zabezpečení dezinfekčních prostředků	
18.8.02	17:06	e-mail	ZČP a.s.	Odstávky odběratelů	
18.8.02	19:12	fax	OPIS HZS PK	Hlášení pro krizový štáb	
18.8.02	19:55	e-mail	OPIS HZS PK	Svodka událostí 18.8. 12:00-18:00	
18.8.02	20:08	e-mail	OPIS HZS PK	Informační zpráva ČHMÚ č. 34	

**ODESLANÉ informace z PKŘPK – 18.8.2002 00,00 – 24,00 hodin**

Datum	Čas	Tel/fax/ e-mail	Adresát	Obsah zprávy
18.8.02	7.10	e.mail	Sicmv@mvcv.cz	Hlášení pro krizový štáb 18.8 6.00
18.8.02	8:48	e.mail	Všechny okresy PK	Program podpory + vládní povodňové konto
18.8.02	10:57	e.mail	Všechny okresy PK	Uplatnění desinf. Prostředků u KŠ PK
18.8.02	18.47	e-mail	OPIS HZS PK	Požadavky na vysoušeče
18.8.02	21.45	e-mail	Krizové štáby okresních úřadů	Informace o vyhlášeném programu podpory vládnímu povodňovému kontu
18.8.02	22.18	e-mail	Krizové štáby okresních úřadů	Koordinace činnosti
18.8.02	22.49	e-mail	Krizové štáby okresních úřadů	Informace všem OkU o vývoji situace

**19. 8. 2002**

- 08,00 hod. zasedání **Krizového štábu Plzeňského kraje** (viz zápis z jednání),
- **PS FZ:** identifikace finančních zdrojů na likvidaci povodňových škod, vytvoření Fondu likvidace povodňových škod Plzeňského kraje. Metodické řízení obcí při vyplňování tabulek přehledu o předběžném odhadu nákladů na obnovu majetku. Komunikace s okresními úřady – shromažďování podkladů od obcí – náklady na záchranné a likvidační práce.
- **PS HOPKS:** zaslání nabídky na ekologicky balenou vodu OkÚ Rokycany.
- **PKŘK:** provádí činnosti spojené se zajišťováním shromáždění údajů, prováděním analýzy a vyhodnocením bezpečnostních rizik, plánováním a organizováním aktivit, spojených s řešením krizové situace (viz toky informací).
- provedení leteckého snímkování Radbuzy - Hradec, Úhlava od Dolan po proudu do Čižic, Klabavy od Ejpovic do Nové Hutě. Snímky byly pořízeny z vrtulníku Sokol armády ČR. Fotograf J. Lepeška

## PŘIJATÉ informace na PKŘPK – 19.8.2002 00,00 – 24,00 hodin

Datum	Čas	Tel/fax/ e-mail	Od koho	Obsah zprávy	Poznámka
19.8.02	00:17	e-mail	OPIS HZS	Svodka událostí	
19.8.02	00:47	e-mail	ZČP a.s.	Odstávky odběratelů	
19.8.02	03:57	e-mail	Sit.cent. MV	Zápis z jednání ÚKŠ	Založeno: Zápisy z jednání ÚKŠ
19.8.02	06:29	e-mail	OPIS HZS	Svodka událostí	
19.8.02	06:54	e-mail	OkÚ PS	Spojení na KŠ	
19.8.02	07:46	e-mail	OkÚ TC	Koordinace činností mezi OkÚ	
19.8.02	07:56	e-mail	OkÚ TC	Dezinfekční prostředky	
19.8.02	07:58	e-mail	OkÚ RO	Hlášení	
19.8.02	07:59	e-mail	OkÚ KT	Hlášení	
19.8.02	08:00		KŠ PK	Zápis z jednání KŠ PK	Založeno: Zápisy z jednání KŠ PK
19.8.02	08:01	e-mail	OkÚ TC	Doplnění požadavku	
19.8.02	08:04	e-mail	OkÚ PJ	Hlášení o aktuálním stavu na okrese PJ	
19.8.02	08:45	e-mail	PK	Stav žel dopravy v Plzeňském kraji	
19.8.02	09:09	e-mail	ZČP a.s.	Odstávky odběratelů	
19.8.02	09:47	e-mail	PK	Stav epidem. opatření	
19.8.02	09:48	e-mail	MMP	Koordinace činností mezi OkÚ	
19.8.02	10:21	e-mail	Vodárna a.s.	Odstávky a poruchy	
19.8.02	10:42	e-mail	PK	Uzavřené silnice	
19.8.02	10:49	e-mail	ČHMÚ Praha	Informační zpráva č. 35	
19.8.02	10:51	e-mail	OkÚ PS	Evakuace okr. PS	
19.8.02	10:53	e-mail	OkÚ PJ	Hlášení	
19.8.02	10:55	e-mail	OkÚ Do	Dopl. požadavku	
19.8.02	10:58	e-mail	PK	Provoz ordinací LSPP	
19.8.02	11:32	e-mail	PK	Provoz ČOV	
19.8.02	11:34	e-mail	PK	Tisková zpráva –Kraj řeší problém s nedostatkem dezinfekčních prostředků	
19.8.02	12:04	e-mail	PK	Tisková zpráva- Pomoc obcím	
19.8.02	12:10	e-mail	OkÚ TC	Doplnění zprávy	
19.8.02	12:29	e-mail	OkÚ PS	Upřesněný přehled evakuace	
19.8.02	13:22	Fax	OPIS HZS	Svodka událostí	
19.8.02	13:37	e-mail	Odbor dopravy	Uzavřené silnice	
19.8.02	13:41	e-mail	OPIS HZS	evakuace	

Datum	Čas	Tel/fax/ e-mail	Od koho	Obsah zprávy	Poznámka
19.8.02	13:49	e-mail	PK	Zpráva pro tisk	
19.8.02	14:16	e-mail	OkÚ PS	evakuace	
19.8.02	14:18	e-mail	ÚOHS	Povodně ÚOHS	
19.8.02	14:21	e-mail	OkÚ PJ	Informace pro obce	
19.8.02	14:22	e-mail	PK	sklárky	
19.8.02	14:37	e-mail	PK	Podpora na zajištění likvidace povodňových odpadů	
19.8.02	14:39	e-mail	ČSOB	Tisková zpráva	
19.8.02	14:40	e-mail	Informace – státní správa	Lokalizace krizových informací	
19.8.02	15:02	e-mail	ÚOHS	Jednotný postup žadatelů při povodních	
19.8.02	16:50	e-mail	OkÚ PS	Spojení na KŠ	
19.8.02	17:06	e-mail	PK	Uzavřené silnice	
19.8.02	17:22	e-mail	ZČP a.s.	Odstávky odběratelů	
19.8.02	17:42	fax	Předseda SSHR	Zřízení skupiny pro koordinaci zabezpečení věcnými zdroji	
19.8.02	19:11	e-mail	OPIS HZS	Svodka událostí. Hlášení	

**ODESLANÉ informace z PKŘPK – 19.8.2002 00,00 – 24,00 hodin**

Datum	Čas	Tel/fax/ e-mail	Adresát	Obsah zprávy
19.8.02	1.10	e-mail	Leščinský, Reiser, Nový	Žádost o schůzku – likvidace škod
19.8.02	2.42	e-mail	Aubrecht Vlastimil	Žádost o informace – školy, které nezahájí školní rok.
19.8.02	2.47	e-mail	Karpisek Milan	Stav epidemiologických opatření
19.8.02	7.44	e-mail	OPIS HZS PK	Doplnění požadovaných zdrojů
19.8.02	7.47	e-mail	Krizové štáby okresů	Doplnění požadavků – výčet evak. center
19.8.02	10.12	e-mail	Situační centrum MV	Krizové telefony
19.8.02	10.49	e-mail	Adamec Vilém	Poskytnutí údajů
19.8.02	11.16	e-mail	Obce PK, Michalec Miloslav	Aktualizovaný seznam statiků pro PK
19.8.02	14.05	e-mail	Pařízek Petr/el.adresa/	Nabídky ekologicky balené pitné vody
19.8.02	15.58	e-mail	Rampas Stanislav	Aktualizovaný seznam statiků pro PK

Datum	Čas	Tel/fax/ e-mail	Adresát	Obsah zprávy
19.8.02	16.02	e-mail	sicmv@mvcv.cz	Přehled evakuovaných v PK
19.8.02	16.55	e.mail	Operační inf. Středisko HZS PK	Evakuace DO
19.8.02	17.57	e.mail	Pardubický kraj Aleš Boňatovský	Seznam povodní postižených obcí
19.8.02	19.15	e-mail	sicmv@mvcv.cz	Denní hlášení o povodňové situaci k 19.8.2002 18.00 hod.
19.8.02	19.34	e-mail	sismv@mvcv.cz	Denní hlášení o povodňové situaci k 19.8.2002 18.00 hod.

FOTODOKUMENTACE ZE DNE 19.8.2002



19.8. Radbuza: železniční trať směr Plzeň – Domažlice (Hradec)  
*letecký snímek*



19.8. Úslava: železniční trať směr Nezvěstice – Rokycany (Štáhlavice)  
*letecký snímek*

20. 8. 2002

- 08,00 hod. zasedání **Krizového štábu Plzeňského kraje** (viz zápis z jednání).
- **PKŘK:** provádí činnosti spojené se zajišťováním shromáždění údajů, prováděním analýzy a vyhodnocením bezpečnostních rizik, plánováním a organizováním aktivit, spojených s řešením krizové situace (viz toky informací).

**PŘIJATÉ informace na PKŘPK – 21.8.2002 00,00 – 24,00 hodin**

Datum	Čas	Tel/fax/ e-mail	Od koho	Obsah zprávy	Poznámka
21.8.02	00:12	e-mail	OPIS HZS PK	Svodka událostí dne 20.8. 18.-24:00 –hod	
21.8.02	01:02	e-mail	ZPČ a.s. - dispečink	Stav plynárenských zařízení – odstávky odběratelů k 01:00 hod dne 21.8.02	
21.8.02	06:17	e-mail	OPIS HZS PK	Svodka událostí dne 21.8. 24:00 –06:00 hod	
21.8.02	07:18	e-mail	OkÚ PJ	Hlášení k 21.8. – 8.00 h.	
21.8.02	07:41	e-mail	Sit. centrum MV	Zápis z ÚKŠ ze dne 20.8.02	Založeno: Zápisy z jednání ÚKŠ
21.8.02	08:17	e-mail	OkU RO	Hlášení z RO, zásobování vodou ke 13:00 hod dne 21.8.02	
21.8.02	08:31	e-mail	Vodárna	Zpráva – odstávka ČOV	
21.8.02	09:00		KŠ PK	Zápis z jednání KŠ PK	Založeno: Zápisy z jednání KŠ PK
21.8.02	09:00	poštou	KÚ PK - OŠMS	Informace o zahájení šk. roku 2002/03	Zal. Písemnosti MKS
21.8.02	09:35	e-mail	OkU PS	Změna čísel kriz. telefonů – nekvalitní práce RO OkU PS	

21.8.02	09:48	e-mail	Dispečink ZČP	Hlášení ZČP	
21.8.02	12:26	e-mail	OPIS HZS PK	Svodka událostí dne 21.8. 06:00 – 12:00 hod	
21.8.02	12:38	e-mail	KU PK	Zdravotnická zařízení v PK – postižení povodněmi	
21.8.02	14:07	e-mail	KU PK	Stav ČOV v PK po povodni k 21.8.02	
21.8.02	14:15	e-mail	Sit. centrum MV	Aktuální počet osob – žádost o zaslání	
21.8.02	14:24	e-mail	OPIS HZS PK	Upozornění ČHMÚ č. 44/02 –meteorologická situace	
21.8.02	15:19	e-mail	KU PK – DSH	Průjezdnost silnic dne 21.8. k 15:00	
21.8.02	15:36	e-mail	KU PK	Tisková zpráva	
21.8.02	16:08	e-mail	KU PK – DSH	Oprava průjezdnosti silnic dne 21.8. k 15:00 hod	
21.8.02	16:12	e-mail	OPIS HZS PK	Prognóza pro HZS Plzeň	
21.8.02	16:26	e-mail	OPIS HZS PK	Výstraha ČHMÚ č. 26/02	

Datum	Čas	Tel/fax/ e-mail	Od koho	Obsah zprávy	Poznámka
21.8.02	16:40	e-mail	OkÚ RO	Žádost o poskytnutí prostředků SSHR	
21.8.02	17:44	e-mail	Dispečink ZČP	Hlášení ZČP	
21.8.02	18:08	Fax	Has.záchranný sbor PK	Denní hlášení o povodňové situaci k 21.8.02 18:00 hod	
21.8.02	18:57	e-mail	OPIS HZS PK	Denní hlášení o povodňové situaci k 18:00 hod dne 21.8.02	
21.8.02	19:00	e-mail	OPIS HZS PK	Svodka událostí dne 21.8. 12:00 – 18:00 hod	
21.8.02	23:29	e-mail	OPIS HZS PK	Výstraha 27/02	

**ODESLANÉ informace z PKŘPK – 21.8.2002 00,00 – 24,00 hodin**

Datum	Čas	Tel/fax/ e-mail	Adresát	Obsah zprávy
21.8.02	16:08	e-mail	Všechny okresy PK	Upozornění CHMU 44/02
21.8.02	16.13	e-mail	OPIS HZS PK	Prognóza počasí pro PK
21.8.02	16:24	e-mail	Všechny okresy PK	Upozornění CHMU 26/02
21.8.02	16.55	e-mail	sicmv@mvcv.cz	Žádost OkÚ RO o poskytnutí prostředků SSHR (Zal. Písemnost MKS)
21.8.02	16:56	e-mail	hruza@mmp.plzen-city.cz	Upozornění CHMU 26/02
21.8.02	19:46	e-mail	sicmv@mvcv.cz	Hlášení

FOTODOKUMENTACE ZE DNE 20.8.2002

Škody způsobené povodní - Klatovsko

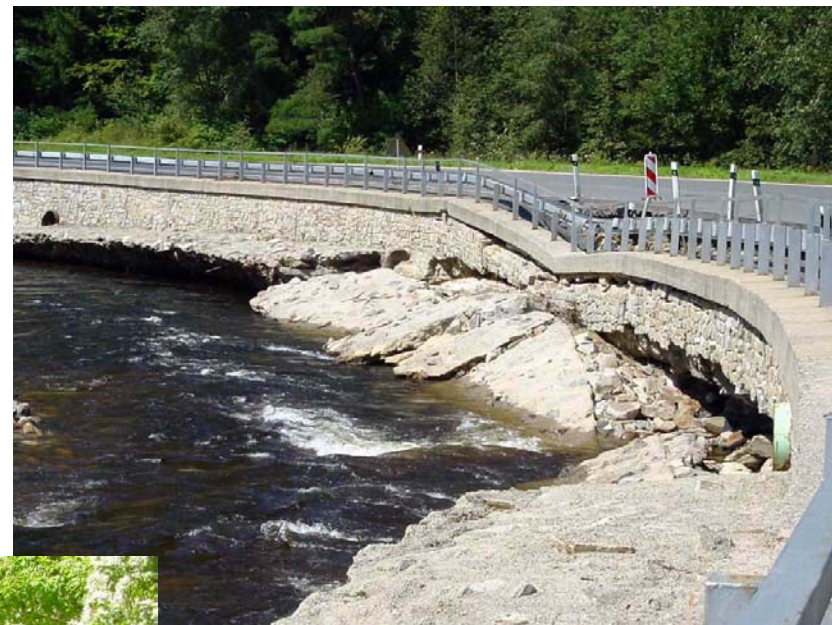



21. 8. 2002

- 09,00 hod. zasedání **Krizového štábu Plzeňského kraje** (viz zápis z jednání).
- **PS ŽP:** v odpoledních hodinách přivalový déšť v okrese Klatovy, Domažlice, Plzeň-sever, Tachov. Prověřen současný stav čistíren odpadních vod v kraji.
- **PS HOPKS:** žádost OkÚ Rokycany o poskytnutí 2 ks převozných kontejnerů na pitnou vodu. Žádost byla předána SICMV prostřednictvím KŠPK.
- **PKŘK:** provádí činnosti spojené se zajišťováním shromáždění údajů, prováděním analýzy a vyhodnocením bezpečnostních rizik, plánováním a organizováním aktivit, spojených s řešením krizové situace (viz toky informací).

**PŘIJATÉ informace na PKŘPK – 21.8.2002 00,00 – 24,00 hodin**

Datum	Čas	Tel/fax/ e-mail	Od koho	Obsah zprávy	Poznámka
21.8.02	00:12	e-mail	OPIS HZS PK	Svodka událostí dne 20.8. 18.-24:00 –hod	
21.8.02	01:02	e-mail	ZPČ a.s. - dispečink	Stav plynárenských zařízení – odstávky odběratelů k 01:00 hod dne 21.8.02	
21.8.02	06:17	e-mail	OPIS HZS PK	Svodka událostí dne 21.8. 24:00 –06:00 hod	
21.8.02	07:18	e-mail	OkÚ PJ	Hlášení k 21.8. – 8.00 h.	
21.8.02	07:41	e-mail	Sit. centrum MV	Zápis z ÚKŠ ze dne 20.8.02	Založeno: Zápisy z jednání ÚKŠ
21.8.02	08:17	e-mail	OkU RO	Hlášení z RO, zásobování vodou ke 13:00 hod dne 21.8.02	
21.8.02	08:31	e-mail	Vodárna	Zpráva – odstávka ČOV	
21.8.02	09:00		KŠ PK	Zápis z jednání KŠ PK	Založeno: Zápisy z jednání KŠ PK
21.8.02	09:00	poštou	KÚ PK - OŠMS	Informace o zahájení šk. roku 2002/03	Zal. Písemnosti MKS
21.8.02	09:35	e-mail	OkU PS	Změna čísel kriz. telefonů – nekvalitní práce RO OkU PS	
21.8.02	09:48	e-mail	Dispečink ZČP	Hlášení ZČP	
21.8.02	12:26	e-mail	OPIS HZS PK	Svodka událostí dne 21.8. 06:00 – 12:00 hod	
21.8.02	12:38	e-mail	KU PK	Zdravotnická zařízení v PK – postižení povodněmi	

Datum	Čas	Tel/fax/ e-mail	Od koho	Obsah zprávy	Poznámka
21.8.02	14:07	e-mail	KU PK	Stav ČOV v PK po povodni k 21.8.02	
21.8.02	14:15	e-mail	Sit. centrum MV	Aktuální počet osob – žádost o zaslání	
21.8.02	14:24	e-mail	OPIS HZS PK	Upozornění ČHMÚ č. 44/02 –meteorologická situace	
21.8.02	15:19	e-mail	KU PK – DSH	Průjezdnost silnic dne 21.8. k 15:00	
21.8.02	15:36	e-mail	KU PK	Tisková zpráva	
21.8.02	16:08	e-mail	KU PK – DSH	Oprava průjezdnosti silnic dne 21.8. k 15:00 hod	
21.8.02	16:12	e-mail	OPIS HZS PK	Prognóza pro HZS Plzeň	
21.8.02	16:26	e-mail	OPIS HZS PK	Výstraha ČHMÚ č. 26/02	
21.8.02	16:40	e-mail	OkÚ RO	Žádost o poskytnutí prostředků SSHR	
21.8.02	17:44	e-mail	Dispečink ZČP	Hlášení ZČP	
21.8.02	18:08	Fax	Has.záchranný sbor PK	Denní hlášení o povodňové situaci k 21.8.02 18:00 hod	
21.8.02	18:57	e-mail	OPIS HZS PK	Denní hlášení o povodňové situaci k 18:00 hod dne 21.8.02	
21.8.02	19:00	e-mail	OPIS HZS PK	Svodka událostí dne 21.8. 12:00 – 18:00 hod	
21.8.02	23:29	e-mail	OPIS HZS PK	Výstraha 27/02	

**ODESLANÉ informace z PKŘPK – 21.8.2002 00,00 – 24,00 hodin**

Datum	Čas	Tel/fax/ e-mail	Adresát	Obsah zprávy
21.8.02	16:08	e-mail	Všechny okresy PK	Upozornění CHMU 44/02
21.8.02	16:13	e-mail	OPIS HZS PK	Prognóza počasí pro PK
21.8.02	16:24	e-mail	Všechny okresy PK	Upozornění CHMU 26/02
21.8.02	16:55	e-mail	sicmv@mvcz.cz	Žádost OkÚ RO o poskytnutí prostředků SSHR (Zal. Písemnost MKS)
21.8.02	16:56	e-mail	hruza@mmp.plzen-city.cz	Upozornění CHMU 26/02
21.8.02	19:46	e-mail	sicmv@mvcz.cz	Hlášení

## 22. 8. 2002

- **PS ŽP:** 14:10 hod. po vyhodnocení radaru ČHMÚ předpovídá přívalové srážky a krupobití zejména na návětrné straně Brd, zpráva předána na OkÚ Plzeň-jih a Rokycany. Přívalové srážky v Nýřanech, Heřmanově Huti. V médiích proběhla zpráva, že došlo k protržení hráze Přehýšovského rybníka – kontrolou potvrzeno, že jde o nepravdivou zprávu.
- **PS HOPKS:** žádost OkÚ Klatovy o zabezpečení přemostění místní komunikace v obci Horská Kvilda.
- **PKŘK:** provádí činnosti spojené se zajišťováním shromáždění údajů, prováděním analýzy a vyhodnocením bezpečnostních rizik, plánováním a organizováním aktivit, spojených s řešením krizové situace (viz toky informací).

## PŘIJATÉ informace na PKŘPK – 22.8.2002 00,00 – 24,00 hodin

Datum	Čas	Tel/fax/ e-mail	Od koho	Obsah zprávy	Poznámka
22.8.02	00:20	e-mail	OPIS HZS PK	Svodka událostí ze dne 22.8.02 od 18:00 do 24:00 hod	
22.8.02	04:00	e-mail	ZČP a.s. - dispečink	Stav plynárenského zařízení – odstávky odběratelů k 01:00 hod dne 22.8.02	
22.8.02	06:09	e-mail	OPIS HZS PK	Svodka událostí ze dne 22.8.02 od 00:00 do 06:00 hod	
22.8.02	06:37	e-mail	OPIS HZS PK	Přehled evakuace	
22.8.02	07:37	e-mail	KU PK – DSH	Uzavřené silnice v PK dne 22.8.02 k 8:00 hod	
22.8.02	07:40	e-mail	OPIS HZS PK	Prognosa pro HZVS Plzeň	
22.8.02	07:41	e-mail	OkÚ PJ	Hlášení o aktuálním stavu-povodňových škod a postup jejich likvidace PJ	
22.8.02	07:45	e-mail	Oper.střed.HZS Plzeň	Prognosa pro KU PK	
22.8.02	07:52	e-mail	Vodárna Plzeň, a.s.	Zpráva – odstávky a poruchy	
22.8.02	09:15	e-mail	ZČP a.s. – dispečink	Stav plynárenského zařízení – odstávky odběratelů k 09:00 hod dne 22.8.02	
22.8.02	09:35	osobně	OkÚ PJ	Zápisy z jednání Krizového štábu a Bezpečnostní rady okr. PJ od 12.8. do 21.8. 02	
22.8.02	09:47	e-mail	KŠ KT	Hlášení KŠ Klatovy	
22.8.02	09:48	e-mail	KU PK	Prognosa pro KU PK	
22.8.02	10:25	Fax	OkÚ KT	Žádost o přemostění komunikace Horská Kvilda	
22.8.02	10:37	e-mail	SIT MV	Přečíslování tel. Linek v rámci MV	
22.8.02	10:49	e-mail	OPIS HZS PK	Informační zpráva – předpovědní povodňové služby ČHMU č. 40	

Datum	Čas	Tel/fax/ e-mail	Od koho	Obsah zprávy	Poznámka
22.8.02	11:31	e-mail	OkÚ PJ	Změny jízdních řádů ČD a ČSAD na okrese PJ	
22.8.02	11:32	e-mail	OkÚ KT	Žádost o přemostění komunikace Horská Kvilda	
22.8.02	12:29	e-mail	OPIS HZS PK	Svodka událostí ze dne 22.8.02 od 6:00 do 12 hod	
22.8.02	12:46	e-mail	OkÚ Tachov	Situace v okrese Tachov k 16:00 hod dne 21.8.02	
22.8.02	14:25	e-mail	Sit. Centrum MV	Seznam statiků	
22.8.02	15:26	e-mail	KÚ PK – DSH	Stav autobusové dopravy v PK k 15:00 hod dne 21.8. 02	
22.8.02	15:37	e-mail	OkU KT	Hlášení Krizového štábu KL k 17:00 hod dne 22.8.02	Založeno – Pravidelná denní hlášení
22.8.02	15:47	e-mail	KU PK – DSH	Uzavřené silnice v PK k 15:00 hod dne 22.8.02	
22.8.02	15:52	Fax	OkU Domažlice	Hlášení Krizového štábu okr. Domažlice k 17:00 hod dne 22.8.02	Založeno – Pravidelná denní hlášení
22.8.02	16:14	e-mail	KS Tachov	Hlášení Krizového štábu okr. Tachov k 17:00 hod dne 22.8.02	Založeno – Pravidelná denní hlášení
22.8.02	16:14	e-mail	OkU Domažlice	Hlášení Krizového štábu okr. Domažlice k 17:00 hod dne 22.8.02	Založeno – Pravidelná denní hlášení
22.8.02	16:18	e-mail	OkU PJ	Hlášení KŠ okr. PJ k 17:00 hod dne 22.8.02	Založeno – Pravidelná denní hlášení
22.8.02	16:25	e-mail	OkU PS	Hlášení KS okr. PS k 17:00 hod dne 22.8.02	Založeno – Pravidelná denní hlášení
22.8.02	16:43	e-mail	Dispečink ZČP, a.s.	Stav plynárenských zařízení ve správě ZČP, a.s. k 22.8.02	
22.8.02	17:31	e-mail	KS RO	Hlášení KS okr. Rokycany k 17:00 hod dne 22.8.02	Založeno – Pravidelná denní hlášení
22.8.02	17:56	Fax	HZS PK	Denní hlášení o povodňové situaci k 18:00 hod dne 22.8.02	
22.8.02	18:19	e-mail	Krizový štáb města Plzně	Hlášení KS PM k 17:00 hod dne 22.8.02	Založeno – Pravidelná denní hlášení
22.8.02	18:51	e-mail	HZS PK	Denní hlášení o povodňové situaci k 18:00 hod dne 22.8.02	
22.8.02	21:43	e-mail	OPIS HZS PK	Vybraný bulletin – předpověď počasí pro CR na 23.8.02	

## ODESLANÉ informace z PKŘPK – 22.8.2002 00,00 – 24,00 hodin

Datum	Čas	Tel/fax/ e-mail	Adresát	Obsah zprávy
22.8.02	1.01	e-mail	Krizové štáby okresů	Výstraha 27/02 - počasí
22.8.02	7.38	e-mail	eliasb@mvcv.cz	Přehled spojení na krizové štáby okresů.
22.8.02	9.20	e-mail	Loušová Alena	Dopis na OkÚ a PM – hlášení aktuální stavu
22.8.02	9.26	e-mail	Krizové štáby okresů	Dopis na OkÚ – hlášení aktuální stavu
22.8.02	10.35	e-mail	Situační centrum MV	Údaje o počtu evakuovaných osob v PK.
22.8.02	11.57	e-mail	sicmv@mvcv.cz	Přemostění komunikace – Horská Kvilda
22.8.02	14.43	e-mail	sicmv@mvcv.cz	Přehled postižených obcí na území PK - webová adresa.
22.8.02	14.46	e-mail	hlajir@seznam.cz	Přehled postižených obcí na území PK.
22.8.02	16.26	e-mail	Zdenek.sopusek@inexi.cz	Odkaz pro stavební firmu na obvodní krizové štáby.
22.8.02	18.55	e-mail	sicmv@mvcv.cz	Denní hlášení o povodňové situaci k 22.8.2002 18.00 hod.

## 23. 8. 2002

- 08,00 hod. zasedání **Krizového štábu Plzeňského kraje** (viz zápis z jednání),
- **PS RR:** zabezpečení dalších statiků v počtu 6 osob, kteří neprodleně začali zabezpečovat statické práce a posuzování ve venkovských oblastech kraje (mimo Plzeň).
- **PS HOPKS:** žádost OkÚ Klatovy o zabezpečení 80-100 ks vysoušečů pro obytné prostory. Žádost byla předána SICMV prostřednictvím KŠPK. Žádost OkÚ Rokycany o zabezpečení 50 kg chloraminu, řešeno v rámci kraje.
- **PS SVZ:** vyčíslení a odhad škod na zdravotnických zařízeních PK.

- **PKŘK:** provádí činnosti spojené se zajišťováním shromáždění údajů, prováděním analýzy a vyhodnocením bezpečnostních rizik, plánováním a organizováním aktivit, spojených s řešením krizové situace (viz toky informací).

**PŘIJATÉ informace na PKŘPK – 23.8.2002 00,00 – 24,00 hodin**

Datum	Čas	Tel/fax/ e-mail	Od koho	Obsah zprávy	Poznámka
23.8.02	0:19	e-mail	OPIS HZS PK	Svodka událostí ze dne 22.8.02 od 18:00 do 24:00 hod	
23.8.02	1:18		Situační centrum MV CR	Zápis z jednání ÚKŠ	Založeno: Zápisy z jednání ÚKŠ
23.8.02	2:55	e-mail	Dispečink ZCP, a.s.	Stav plynárenských zařízení ve správě ZČP, a.s. k 01:00 hod dne 23.8.02	
23.8.02	6:07	e-mail	OPIS HZS PK	Svodka událostí ze dne 23.8.02 od 00:00 do 06:00 hod	
23.8.02	7:16	e-mail	Situační centrum MV CR	Seznam statiků ze Zlínského kraje	
23.8.02	7:49	e-mail	OPIS HZS PK	Vybraný bulletin	
23.8.02	8:00		KŠ PK	Zápis z jednání KŠ PK	Založeno: Zápisy z jednání KŠ PK
23.8.02	9:06	e-mail	OkÚ PJ	Zápis z jednání Okresního Krizového štábu k 08:00 hod dne 22.8.02	
23.8.02	9:11	e-mail	Dispečink ZCP, a.s.	Stav plynárenských zařízení ve správě ZCP, a.s. k 09:00 hod dne 23.8.02	
23.8.02	9:30	e-mail	KU PK – DSH	Uzavřené silnice v PK k 08:00 hod dne 23.8.02	
23.8.02	10:48	e-mail	OPIS HZS PK	Informační zpráva předpovědní pov. sl. ČHMU č.41	
23.8.02	11:01	e-mail	OkÚ KT	Žádost o vysoušeče	
23.8.02	12:14	e-mail	Krajský hygienik PK	Pitná voda – vyšetřování kvality - odvolání	
23.8.02	12:25	e-mail	OPIS HZS PK	Svodka událostí ze dne 23.8.02 od 6:00-12:00 hod.	
23.8.02	12:41	e-mail	OkÚ Domažlice	Denní hlášení	
23.8.02	13:40	e-mail	Krizový štáb Tachov	Pravidelné denní hlášení k 17.00 hod. 23.8.2002	
23.8.02	13:50	fax	Krizový štáb Domažlice	Denní hlášení Krizového štábu k 17.00 hod 23.8.2002	
23.8.02	14:00	e-mail	Krizový štáb Plzeň-jih	Pravidelné denní hlášení Krizového štábu Plzeň-jih k 14.00 hod. dne 23.8.2002	
23.8.02	14:21	e-mail	KU, oddělení dopravy a správních agend	Autobusová doprava-(KŠ) povodně k 23.8.02	
23.8.02	14:36	e-mail	SIC MV	Žádost o provedení analýzy chloraminu a dalších desinfekčních prostředků	
23.8.02	15:06	e-mail	Krizový štáb Klatovy	Pravidelné denní hlášení k 17.00 hod 23.8.2002	
23.8.02	15:32	e-mail	Krizový štáb Plzeň-sever	Pravidelné denní hlášení k 17.00 hod. 23.8.2002	Založeno - Pravidelná denní hlášení
23.8.02	15:45	fax	Mgr. Kateřina Batistová	Zvláštní konto pro pomoc obětem záplav	

Datum	Čas	Tel/fax/ e-mail	Od koho	Obsah zprávy	Poznámka
23.8.02	15:46	e-mail	Krizový štáb Rokycany	Pravidelné denní hlášení k 17.00 hod 23.8.2002	Založeno - Pravidelná denní hlášení
23.8.02	16:21	fax	SIC MV	Desinfekční prostředky - žádost o provedení analýzy chloraminu a dalších desinfekčních prostředků	
23.8.02	16:30	Tel. zpr.	SIC MV	Desinfekční prostředky - žádost o provedení analýzy chloraminu a dalších desinfekčních prostředků	
23.8.02	16:42	e-mail	Dispečink ZČP	Stav plynárenských zařízení	
23.8.02	17:00	e-mail	OPIS HZS PK ÚO Klatovy	Hlášení pro Krizový štáb – povodňový stav – hodnocení situace: od 17 hod 22.8.02 do 17 hod. 23.8.02	
23.8.02	17:03	e-mail	Krizový štáb m. Plzně	Pravidelné denní hlášení k 17.00 hod. 23.8.2002	
23.8.02	17:53	e-mail	OPIS HZS PK	Hlášení pro krizový štáb	
23.8.02	17:55	e-mail	OPIS HZS PK	Hlášení pro krizový štáb	
23.8.02	18:03	e-mail	Operační informační středisko HZS PK	Stav na tocích ve 13.00 dle automatických stanic NOEL	
23.8.02	18:12	e-mail	OPIS HZS PK	Hlášení pro krizový štáb	
23.8.02	18:16	e-mail	OPIS HZS PK	Hlášení pro krizový štáb	
23.8.02	18:27	e-mail	OPIS HZS PK	Hlášení pro krizový štáb	
23.8.02	18:42	e-mail	Operační informační středisko HZS PK	Tabulka –hlášení – počty zásahů	
23.8.02	18:53	fax	HZS PK	Hlášení pro krizový štáb -Denní hlášení o povodňové situaci k 23.8.2002 18.00 hod.	
23.8.02	18:57	e-mail	Operační inf. středisko HZS PK	Tabulky – hlášení – počty zásahů	
23.8.02	19:11	e-mail	Operační inf. středisko HZS PK	Tabulky – hlášení – počty zásahů	
23.8.02	19:26	e-mail	Operační inf. středisko HZS PK	Svodka událostí ze dne 23.8.2002 12.00-18.00 hod.	
23.8.02	19:46	e-mail	HZS PK	Hlášení pro krizový štáb–Denní hlášení o povodňové situaci k 23.8.2002 18.00 hod.	

**ODESLANÉ informace z PKŘPK – 23.8.2002 00,00 – 24,00 hodin**

<b>Datum</b>	<b>Čas</b>	<b>Tel/fax/ e-mail</b>	<b>Adresát</b>	<b>Obsah zprávy</b>
23.8.02	10.32	e-mail	Krizové štáby okresů	Připomínky k hlášením, Požadavky na krytí prvotních nákladů
23.8.02	11.08	e.mail	sicmv@mvcv.cz	Požadavek OkÚ KT na vysoušeče
23.8.02	14.44	e-mail	Situační centrum MV	Desinfekční prostředky
23.8.02	15.34	e-mail	Svoboda Radek	Denní hlášení KS KT k 17.00 hod 23.8.02
23.8.02	17.07	e-mail	Oku hlaseni	Denní hlášení KS PM k 17.00 hod 23.8.02
23.8.02	17.09	e-mail	Šilhavá Jarmila	Informace kam zasílat hlášení.
23.8.02	17.20	e-mail	scimv@mvcv.cz	Přehled spojení na krizové štáby PK
23.8.02	18.04	e-mail	OPIS HZS PK	Přehled spojení na krizové štáby PK
23.8.02	19.22	e-mail	Operační inf. Středisko HZS PK	Žádost o zaslání pravidelného hlášení.
23.8.02	19.51	e-mail	sicmv@mvcv.cz	Denní hlášení o povodňové situaci k 23.8.2002 18.00 hod.



24. 8. 2002

- **PKŘK:** provádí činnosti spojené se zajišťováním shromáždění údajů, prováděním analýzy a vyhodnocením bezpečnostních rizik, plánováním a organizováním aktivit, spojených s řešením krizové situace (viz toky informací).

**PŘIJATÉ informace na PKŘPK – 24.8.2002 00,00 – 24,00 hodin**

Datum	Čas	Tel/fax/ e-mail	Od koho	Obsah zprávy	Poznámka
24.8.02	0:41	e-mail	Operační inf.středisko HZS PK	Svodka událostí ze dne 23.8.2002 18.00-24.00 hod.	
24.8.02	6:44	e-mail	Operační inf.středisko HZS PK	Svodka událostí ze dne 24.8.2002 00.00 – 06.00 hod.	
24.8.02	12.11	e-mail	Operační středisko HZS PK	Svodka událostí ze dne 24.8.2002 6.00 – 12.00 hod.	
24.8.02	15.18	e-mail	Dispečink ZČP	Zpráva o stavu plyn.zařízení ve správě ZČP	
24.8.02	19:03	e-mail	Operační středisko HZS PK	Svodka událostí ze dne 24.8.2002 12:00 – 18:00 hodin	
24.8.02	19:03	e-mail	Operační středisko HZS PK	Hlášení pro krizový štáb PK 24.8.02 v 18:00 hod.	

**ODESLANÉ informace z PKŘPK – 24.8.2002 00,00 – 24,00 hodin**

Datum	Čas	Tel/fax/ e-mail	Adresát	Obsah zprávy
24.8.02	19.12	e-mail	Situační centrum MV	Hlášení pro krizový štáb PK 24.8.2002 v 18.00 hod.
24.8.02	19.29	e-mail	Situační centrum MV	Hlášení pro krizový štáb PK 24.8.2002 v 18.00 hod.

25. 8. 2002

- **PKŘK:** provádí činnosti spojené se zajišťováním shromáždění údajů, prováděním analýzy a vyhodnocením bezpečnostních rizik, plánováním a organizováním aktivit, spojených s řešením krizové situace (viz toky informací).

**PŘIJATÉ informace na PKŘPK – 25.8.2002 00,00 – 24,00 hodin**

Datum	Čas	Tel/fax/ e-mail	Od koho	Obsah zprávy	Poznámka
25.8.02	0:00	e-mail	Operační středisko HZS PK	Svodka událostí ze dne 24.8.2002 18:00 – 24:00 hodin	
25.8.02	6:07	e-mail	Operační středisko HZS PK	Svodka událostí ze dne 24.8.02 0:00 – 06:00 hod	
25.8.02	9:06	e-mail	Dispečink ZČP	Zpráva o stavu plyn.zařízení ve správě ZČP	
25.8.02	11:11	e-mail	Operační středisko HZS PK	Informační zpráva předpovědní povodňové služby ČHMU č. 43	
25.8.02	12:09	e-mail	Operační středisko HZS PK	Svodka událostí ze dne 25.8.2002 06:00 – 12:00 hodin	
25.8.02	17:04	e-mail	Dispečink ZCP	Zpráva o stavu plynárenských zařízení	
25.8.02	18:10	e-mail	HZS PK –inf. středisko	Hlášení pro krizový štáb PK 25.8.02 v 18:00 hod	

**ODESLANÉ informace z PKŘPK - 25.8.2002 00,00 – 24,00 hodin**

Datum	Čas	Tel/fax/ e-mail	Adresát	Obsah zprávy
25.8.02	18.01	e-mail	všechny okresy	Odeslání zápisů z jednání KŠ OkÚ
25.8.02	18.31	e-mail	sicmv@mvcz.cz	Hlášení pro krizový štáb PK 25.8.02. v 18.00 hod.

## 26. 8. 2002

- 08,00 hod. zasedání **Krizového štábu Plzeňského kraje** (viz zápis z jednání).
- **PS RR:** schůzka se statiky s cílem koordinovat jejich činnost, zejména z hlediska rovnoměrného pokrytí území.
- **PS FZ:** zpracování podkladů dodaných obcemi dle vyhlášky č. 186/2002 Sb., spolupráce s Ministerstvem pro místní rozvoj a odborem regionálního rozvoje Krajského úřadu Plzeňského kraje.
- **PS HOPKS:** zaslání žádosti SICMV o 237 kusů vysoušečů pro PK. Zároveň oznámeno, že PK je schopen pokrýt potřebu chloraminu a dezinfekčních prostředků z vlastních zdrojů.
- **PKŘK:** provádí činnosti spojené se zajišťováním shromáždění údajů, prováděním analýzy a vyhodnocením bezpečnostních rizik, plánováním a organizováním aktivit, spojených s řešením krizové situace (viz toky informací).

## PŘIJATÉ informace na PKŘPK – 26.8.2002 00,00 – 24,00 hodin

Datum	Čas	Tel/fax/ e-mail	Od koho	Obsah zprávy	Poznámka
26.8.02	0:00	e-mail	HZS PK	Svodka událostí ze dne 25.8. 18:00 – 24:00 hod	
26.8.02	3:51	e-mail	Dispečink ZCP, a.s.	Stav plynárenských zařízení k 01:00 hod dne 26.8.02	
26.8.02	5:56	e-mail	HZS PK	Svodka událostí ze dne 26.8.02 0:00 – 06:00 hod	
26.8.02	8.00		KŠ PK	Zápis z jednání KŠ PK	Založeno: Zápisy z jednání KŠ PK
26.8.02	8.22	e-mail	PK	Zdr.a soc. zařízení postiž.povodněmi	
26.8.02	8.06	e-mail	PM	Pravidelné hlášení	Založeno v „Přehledu pravidel. hlášení“
26.8.02	8.08	e-mail	RO	Pravidelné hlášení	Založeno v „Přehledu pravidel. hlášení“
26.8.02	8.29	e-mail	DO	Pravidelné hlášení	Založeno v „Přehledu pravidel. hlášení“
26.8.02	8.33	e-mail	TC	Pravidelné hlášení	Založeno v „Přehledu pravidel. hlášení“
26.8.02	8.40	e-mail	PS	Pravidelné hlášení	Založeno v „Přehledu pravidel. hlášení“
26.8.02	8.54	e-mail	PJ	Pravidelné hlášení	Založeno v „Přehledu pravidel. hlášení“

Datum	Čas	Tel/fax/ e-mail	Od koho	Obsah zprávy	Poznámka
26.8.02	9.00	poštou	MV	Žádost o zhodnocení dosavadního průběhu řešení krizové situace	Založeno: Písemnosti MKS
26.8.02	9.10	e-mail	PK	Průjezdnost silnic v PK dne 26.8.02	
26.8.02	9:17	e-mail	MMP – Šilhavá	Zápisy z jednání KŠ	
26.8.02	9:23	e-mail	Dispečink	Hlášení ZČP a.s.	
26.8.02	8.33	e-mail	KT	Pravidelné hlášení	Založeno v „Přehledu pravidel. hlášení“
26.8.02	9:00	poštou	OkÚ PJ-RD	Změny jízdních řádů ČD a ČSAD	Založeno: Písemnosti MKS
26.8.02	10.33	e-mail	KHS	Pitná voda- vyšetřování kvality	
26.8.02	11.01	e-mail	OPIS HZS PK	Informační zpráva ČHMÚ č. 44	
26.8.02	11.23	e-mail	KÚPK	Činnost KÚ – povodně	
26.8.02	12.28	e-mail	OPIS HZS PK	Svodka událostí	
26.8.02	12.28	e-mail	OkÚ Do	Zápisy z jednání KŠ	
26.8.02	12.30	e-mail	OkÚ Do	Zápisy z jednání KŠ	
26.8.02	14.00	e-mail	OPIS HZS PK	Vývoj počasí	
26.8.02	14.02	e-mail	OkÚ Do	Zaslána nařízení OkÚ DO	
26.8.02	15.07	e-mail	OkÚ PJ	Silnice – aktuální stav	
26.8.02	15.21	e-mail	OkÚ Do – referát školství	Nařízení-zaslání	
26.8.02	15:26	e-mail	DO	Pravidelné hlášení	Založeno v „Přehledu pravidel. hlášení“
26.8.02	15.50	e-mail	PK	Info web	
26.8.02	16:41	e-mail	KT	Pravidelné hlášení	Založeno v „Přehledu pravidel. hlášení“
26.8.02	17:04	e-mail	PS	Pravidelné hlášení	Založeno v „Přehledu pravidel. hlášení“
26.8.02	17:20	e-mail	RO	Pravidelné hlášení	Založeno v „Přehledu pravidel. hlášení“
26.8.02	17:29	e-mail	PJ	Pravidelné hlášení	Založeno v „Přehledu pravidel. hlášení“
26.8.02	17:52	e-mail	PM	Pravidelné hlášení	Založeno v „Přehledu pravidel. hlášení“
26.8.02	18.06	e-mail	Operační inf.středisko HZS PK	Svodka událostí pro KŠ PK	
26.8.02	18.01	e-mail	OkÚ PS	Zápisy z jednání KŠ	
26.8.02	18.23	e-mail	Operační inf. Středisko HZS PK	Hlášení pro krizový štáb PK ze dne 26.8.02 v 18.00	

Datum	Čas	Tel/fax/ e-mail	Od koho	Obsah zprávy	Poznámka
26.8.02	22.29	e-mail	Situační centrum MV	Zápis z UKS ze dne 26.8.02	Založeno: Zápisy z UKS
26.8.02	23.42	e-mail	Operační inf.stř. HZS PK	Svodka událostí pro KŠ PK	

**ODESLANÉ informace z PKŘPK – 26.8.2002 00,00 – 24,00 hodin**

Datum	Čas	Tel/fax/ e-mail	Adresát	Obsah zprávy
26.8.02	10:13	e-mail	sicmv@mvcv.cz	Žádost o vysoušeče
26.8.02	10:21	e-mail	sicmv@mvcv.cz	Chloramin a čisticí prostředky
26.8.02	10:43	e-mail	OPIS	Chloramin a čisticí prostředky- kopie pro pplk. Filipka
26.8.02	13:15	e-mail	R.Reiser KU PK	Okr. Tachov : Upřesnění přímých nákladů k 26.8.02
26.8.02	16:36	e-mail	KÚPK - Dlouhý	Vývoj počasí
26.8.02	16:37	e-mail	OkÚ KT - Kapusta	Vývoj počasí
26.8.02	18:48	e-mail	Situační centrum Ministerstva vnitra CR	Hlášení pro KS PK dne 26.8.02 k 18:00 hod
26.8.02	19:25	e-mail	Situační centrum Ministerstva vnitra CR	Hlášení pro KS PK dne 26.8.02 k 18:00 hod

27. 8. 2002

- **PS RR:** rozeslání tabulky pro vyplnění „Seznamu postižených obcí“.
- **PS ŽP:** na základě žádosti Krizového štábu okresu Rokycany zabezpečena součinnost společností, které podnikají v oblasti nakládání s odpady s pracovníky ČOV Rokycany při likvidaci nestabilizovaných kalů z ČOV.
- **PS HOPKS:** požadavek na pomoc při likvidaci nestabilizovaných kalů z ČOV Rokycany. Požadavek předán vedoucímu OŽP KU a dále bude řízen přímo z OkÚ Rokycany.
- **PKŘK:** provádí činnosti spojené se zajišťováním shromáždění údajů, prováděním analýzy a vyhodnocením bezpečnostních rizik, plánováním a organizováním aktivit, spojených s řešením krizové situace (viz toky informací).

## PŘIJATÉ informace na PKŘPK – 27.8.2002 00,00 – 24,00 hodin

Datum	Čas	Tel/fax/ e-mail	Od koho	Obsah zprávy	Poznámka
27.8.02	6.04	e-mail	OPIS HZS PK	Svodka událostí pro KŠ PK 27.8.02	
27.8.02	7.30	e-mail	PK – odb- školství	Stav škod v oblasti tělovýchovy ke dni 27.8	
27.8.02	8.41	e-mail	PK - doprava	Průjezdnost silnic v PK	
27.8.02	9.32	e-mail	OkÚ PS	Návrh KŠ	
27.8.02	10.17	e-mail	OkÚ PS	Návrh KŠ	
27.8.02	10.20	e-mail	OkÚ PJ	Zápisy z KŠ	
27.8.02	10.51	e-mail	OkÚ RO	Zápisy z jednání KŠ a povodňové komise	
27.8.02	10.58	e-mail	OkÚ RO	Doplňek	
27.8.02	11.13	e-mail	DO	Pravidelné hlášení	Založeno – „Pravidelná denní hlášení od OkÚ“
27.8.02	11.17	e-mail	KHS	Odpověď na požadavek OkÚ Plzeň-sever na rozbor vody	
27.8.02	11.19	e-mail	OPIS HZS PK	Vybraný buletin	
27.8.02	11.20	e-mail	OPIS HZS PK	Vybraný buletin	
27.8.02	12.22	e-mail	OPIS HZS PK	Svodka událostí pro KŠ PK	
27.8.02	12.25	e-mail	OPIS HZS PK	Prognoza pro HZS Plzeň /táb CO/	
27.8.02	12.25	e-mail	OkÚ TC	Žádost o doplnění informace – Řihošek	
27.8.02	13.54	e-mail	OPIS HZS PK	Vývoj situace a počasí pro ČR od 28.8. do 04.09.2002.	
27.8.02	14.02	e-mail	OPIS HZS PK	Vybraný buletin	

Datum	Čas	Tel/fax/ e-mail	Od koho	Obsah zprávy	Poznámka
27.8.02	14.08	e-mail	OPIS HZS PK	Informační zpráva předpovědní povodňové služby ČHMU č.45	
27.8.02	14:55	e-mail	TC	Pravidelné hlášení	Založeno – „Pravidelná denní hlášení od OkÚ“
27.8.02	15:13	e-mail	PJ	Pravidelné hlášení	Založeno – „Pravidelná denní hlášení od OkÚ“
27.8.02	16.38	e-mail	KS RO	Žádost o pomoc - Likvidace nestabilizovaných kalů z ČOV	
27.8.02	16:54	e-mail	OkÚ PS	Hlášení krizového štábu PS k 17:00 hod dne 27.8.02	
27.8.02	16:58	e-mail	RO	Pravidelné hlášení	Založeno – „Pravidelná denní hlášení od OkÚ“
27.8.02	17:10	e-mail	KT	Pravidelné hlášení	Založeno – „Pravidelná denní hlášení od OkÚ“
27.8.02	17:19	e-mail	Magistrát města Plzně	Pravidelné hlášení	Založeno – „Pravidelná denní hlášení od OkÚ“
27.8.02	17:53	e-mail	OPIS HZS PK	Informační zpráva předpovědní povodňové služby ČHMU č.45 b	
27.8.02	18:00	e-mail	PS	Pravidelné hlášení	Založeno – „Pravidelná denní hlášení od OkÚ“
27.8.02	19:10	e-mail	OPIS HZS PK	Svodka událostí pro KS PK ze dne 27.8.02 12:00 – 18:00 hod	
27.8.02	19:24	e-mail	OPIS HZS PK	Hlášení pro krizový štáb PK 27.8.02 v 18:00 hod	
27.8.02	19:25	Fax	OPIS HZS PK	Hlášení pro krizový štáb PK 27.8.02 v 18:00 hod	

**ODESLANÉ informace z PKŘPK – 27.8.2002 00,00 – 24,00 hodin**

27.8.02	9:24	e-mail	Všechny okresy PK	Žádost o zápisy z jednání KŠ okresů
27.8.02	10:01	e-mail	KHS Plzeň – MUDr. Tomašuk	Odpověď na požadavek OkÚ PS
27.8.02	10:07	e-mail	M. Pražák PS	Návrh KŠ
27.8.02	12:01	e-mail	M. Pražák PS	Odpověď na požadavek OkÚ PS

Datum	Čas	Tel/fax/ e-mail	Adresát	Obsah zprávy
27.8.02	12:03	e-mail	M. Pražák PS	Odpověď na požadavek OkÚ PS
27.8.02	15:44	e-mail	Všechny okresy	Prognóza počasí
27.8.02	15:47	e-mail	Všechny okresy	Prognóza počasí – vývoj počasí
27.8.02	16:58	e-mail	Mgr.Dlouhý PK	Žádost o pomoc- likvidace kalů
27.8.02	19:28	e-mail	Ministerstvo vnitra CR	Hlášení pro KS PK 27.8.02 k 18:00 hod

**28. 8. 2002**

- 08,00 hod. zasedání **Krizového štábu Plzeňského kraje** (viz zápis z jednání).
- **PKŘK:** provádí činnosti spojené se zajišťováním shromáždění údajů, prováděním analýzy a vyhodnocením bezpečnostních rizik, plánováním a organizováním aktivit, spojených s řešením krizové situace (viz toky informací).

**PŘIJATÉ informace na PKŘPK – 28.8.2002 00,00 – 24,00 hodin**

Datum	Čas	Tel/fax/ e-mail	Od koho	Obsah zprávy	Poznámka
28.8.02	0:16	e-mail	Operační inf. středisko HZS PK	Svodka událostí pro KŠ PK ze dne 27.8.02 18:00 – 24:00 hod	
28.8.02	6:09	e-mail	Operační inf.středisko HZS PK	Svodka událostí pro KŠ PK ze dne 28.8.02 0:00 – 06:00 hod	
28.8.02	7:17	e-mail	KHS Plzeň	Zpráva o průzkumu výskytu komárů	
28.8.02	8:00		KŠ PK	Zápis z jednání KŠ PK	Založeno: Zápisy z jednání KŠ PK
28.8.02	8:39	e-mail	OkU PJ	Sdělení o zaslání zápisů z jednání KS a krizové komise	
28.8.02	8:58	e-mail	KU PK DSH	Stav průjezdnosti silnic v PK k 8:00 hod dne 28.8.02	
28.8.02	9:12	e-mail	KS okr. Klatovy	Evakuace osob v důsledku povodní	



Datum	Čas	Tel/fax/ e-mail	Od koho	Obsah zprávy	Poznámka
28.8.02	9:31	e-mail	KS okr. Klatovy	Zápůjčka vysoušečů - souhlas	
28.8.02	9:57	e-mail	OkU PS - Pražák	Přehled evakuace v okr. PS	
28.8.02	10:20	e-mail	OkU Tachov	Přehled evakuace v okrese KT	
28.8.02	10:35	e-mail	OkU Tachov	Žádost o upřesnění	
28.8.02	10:54	e-mail	Ministerstvo vnitra ZP	Příručka Ministerstva vnitra životního prostředí CR – Pomoc po povodních	
28.8.02	11:46	e-mail	Ceský hydrom. Ústav Praha- Komořany	Inf. zpráva předpovědní povodňové služby CHMU č.46	
28.8.02	11:54	e-mail	Operační inf.středisko HZS PK	Svodka událostí pro KS PK dne 28.8.02 06:00 – 12:00 hod	
28.8.02	13:25	e-mail	OkU Klatovy	Evidence evakuovaných osob	
28.8.02	13:37	e-mail	Ministerstvo zemědělství CR - Václavík	Pokyn Mze CR úsek vodního hospodářství – Metodický postup při zjišťování škod způsobených povodněmi na rybnících a vodních nádržích v soukromém vlastnictví	
28.8.02	13:46	e-mail	Hanušová PK	Likvidace kalů z ČOV Rokycany	
28.8.02	16:11	e-mail	KU PK	Stav průjezdnosti silnic v PK k 15:00 hod dne 28.8.02	
28.8.02	16:36	e-mail	KS PJ	Hlášení KS PJ k 17:00 hod dne 28.8.02	
28.8.02	16:55	e-mail	OkU Tachov	Hlášení KS Tachov k 17:00 hod dne 28.8.02	
28.8.02	17:08	e-mail	KS okr. Klatovy	Hlášení KS Klatovy k 17:00 hod dne 28.8.02	
28.8.02	17:20	a-mail	OkU PS	Hlášení KS PS k 17:00 hod dne 28.8.02	
28.8.02	17:23	e-mail	KS města Plzně	Hlášení KS města Plzně k 17:00 hod dne 28.8.02	
28.8.02	17:35	e-mail	KS okr.Rokycany	Hlášení KS Rokycany k 17:00 hod dne 28.8.02	
28.8.02	17:49	e-mail	Magistrát města Plzně	Hlášení KS města Plzně o počtu evakuovaných	
28.8.02	17:53	e-mail	Operační inf.středisko HZS PK	Svodka událostí pro KS PK ze dne 28.8.02 12:00 – 18:00 hod	
28.8.02	18:12	e-mail	Operační inf.středisko HZS PK	Hlášení událostí pro KS PK ze dne 28.8.02 v 18:00 hod	
28.8.02	18:50	e-mail	OkU Domažlice	Hlášení KS Domažlice k 17:00 hod dne 28.8.02	
28.8.02	20:21	e-mail	Operační inf.středisko HZS PK	Materiální humanitární pomoc ze zahraničí	

**ODESLANÉ informace z PKŘPK - 28.8.2002 00,00 – 24,00 hodin**

Datum	Čas	Tel/fax/ e-mail	Adresát	Obsah zprávy
28.8.02	8:45	Tel	Michal Souček OkPÜ PJ	Informování o stavu rybníka Mitrovice dle tel. dotazu
28.8.02	9:25	e-mail	Všechny okresy PK	Žádost o počty evakuovaných osob
28.8.02	10:58	e-mail	Pražák M. OkÚ PS	Evakuace v okrese PS
28.8.02	14:07	e-mail	Pařízek P. – OkÚ RO	Likvidace nestabilizovaných kalů z ČOV
28.8.02	14:36	e-mail	Všechny okresy PK	Informace a žádost
28.8.02	15:30	fax	Všechny okresy PK	Použití armády výhradně k záchranným pracím (založeno: Písemnosti MKS)
28.8.02	18.17 18.28	e-mail e-mail	cepcz@mvcz.cz sicmv@mvcz.cz	Hlášení pro krizový štáb PK 28.8.02 v 18.00 hod.

**29. 8. 2002**

- **PS RR:** pověření 8 pracovníků KÚ k fyzické kontrole vybraných obcí, kde se jevil výrazný rozdíl mezi údaji v tabulkách a skutečností.
- **PS HOPKS:** odvolání žádosti OkÚ Klatovy na zabezpečení přemostění místní komunikace v obci Horská Kvilda. Odvolání požadavku bylo zasláno i na SICMV.
- **PKŘK:** zpracování „Rozhodnutí hejtmána o ukončení krizových opatření k 24,00 hodin dne 31. srpna 2002. Dále provádí činnosti spojené se zajišťováním shromáždění údajů, prováděním analýzy a vyhodnocením bezpečnostních rizik, plánováním a organizováním aktivit, spojených s řešením krizové situace (viz toky informací).

## PŘIJATÉ informace na PKŘPK – 29.8.2002 00,00 – 24,00 hodin

Datum	Čas	Tel/fax/ e-mail	Od koho	Obsah zprávy	Poznámka
29.8.02	0:01	e-mail	Operační inf.středisko HZS PK	Svodka událostí ze dne 28.8.02 18:00 – 24:00 hod	
29.8.02	6:01	e-mail	Operační inf.středisko HZS PK	Svodka událostí ze dne 28.8.02 0:00 – 06:00 hod	
29.8.02	7:30	e-mail	MMP	Zápisy z jedn. KŠ	
29.8.02	7:59	e-mail	OKU RO	Vyhodnocení činnosti KŠ	
29.8.02	8:57	e-mail	KUPK	Tisková zpráva	
29.8.02	9:31	e-mail	MMP	Zhodnocení situace	
29.8.02	9:39	e-mail	Ministerstvo průmyslu a obchodu CR	Doplněk k inf. pro podnikatele o zásadách pro poskytování státní pomoci	
29.8.02	9:48	e-mail	OKU DO	Pravidelné hlášení	Zal. „Pravidelná denní hlášení OkU“
29.8.02	10:09	e-mail	OKU KT	Povodně-zpráva	
29.8.02	10:45	e-mail	KU PK DSH	Stav průjezdnosti silnic v PK k 09:00 hod dne 29.8.02	
29.8.02	11:57	e-mail	MMP	První postřehy s řešením povodní v Plzni	
29.8.02	12:10	e-mail	Operační inf.středisko HZS PK	Svodka událostí pro KS PK ze dne 29.8.02 06:00 – 12:00 hod	
29.8.02	13:19	e-mail	OKU DO	odpověď	
29.8.02	14:56	e-mail	OKU KT	Odvolání žádosti o zabezpečení přemostění komunikace	
29.8.02	15:10	e-mail	OKU TC	Pravidelné hlášení	Zal. „Pravidelná denní hlášení OkU“
29.8.02	15:14	e-mail	OKU KT	Pravidelné hlášení	Zal. „Pravidelná denní hlášení OkU“
29.8.02	15:40	e-mail	OKU PS	Pravidelné hlášení	Zal. „Pravidelná denní hlášení OkU“
29.8.02	16:55	e-mail	OKU RO	Pravidelné hlášení	Zal. „Pravidelná denní hlášení OkU“
29.8.02	17:23	e-mail	OKU PM	Pravidelné hlášení	Zal. „Pravidelná denní hlášení OkU“
29.8.02	18:15	e-mail	Operační inf.středisko HZS PK	Hlášení pro KS PK ze dne 29.8.02 v 18:00 hod., svodka událostí 29.8. 12-18.00 hod.	
29.8.02	23:39	e-mail	Operační inf.středisko HZS PK	Svodka událostí pro KS PK ze dne 29.8.02 18:00 – 24:00 hod	

**ODESLANÉ informace z PKŘPK – 29.8.2002 00,00 – 24,00 hodin**

Datum	Čas	Tel/fax/ e-mail	Adresát	Obsah zprávy
29.8.02	15:06	e-mail	sicmv@mvcz.cz	Odvolání požadavku
29.8.02	15:26	e-mail	sicmv@mvcz.cz	Odpověď 1. náměstkovi MV Mgr. M. Koudelnému
29.8.02	18:24	e-mail	sicmv@mvcz.cz	Hlášení k 18.00 hod.

**30. 8. 2002**

- 08,00 hod. zasedání **Krizového štábu Plzeňského kraje** (viz zápis z jednání),
- **PS PZ:** příprava rozhodnutí o ukončení nouzového stavu
- **PKŘK:** provádí činnosti spojené se zajišťováním shromáždění údajů, prováděním analýzy a vyhodnocením bezpečnostních rizik, plánováním a organizováním aktivit, spojených s řešením krizové situace (viz toky informací).

**PŘIJATÉ informace na PKŘPK – 30.8.2002 00,00 – 24,00 hodin**

Datum	Čas	Tel/fax/ e-mail	Od koho	Obsah zprávy	Poznámka
30.8.02	5:59	e-mail	Operační inf.středisko HZS PK	Svodka událostí pro KS PK ze dne 30.8.02 00:00 - 06:00 hod	
30.8.02	7:29	e-mail	OkÚ PJ	Pravidelné denní hlášení – 29.8.02	Zal. "Pravidelná denní hlášení OkÚ"
30.8.02	7:59	e-mail	PK	Povodňová situace v zařízení PK	
30.8.02	8:00		KŠ PK	Zápis z jednání KŠPK	Založeno Zápisy z jednání KŠPK
30.8.02	8:57	e-mail	KU PK	Rozhodnutí hejtmána o ukončení nouzového stavu	Rozhodnutí založeno: Písemnosti MKS
30.8.02	9:20	e-mail	KU PK DSH	Stav průjezdnosti silnic k 08:00 hod dne 30.8.02	
30.8.02	11:39	e-mail	Operační inf.středisko HZS PK	Informační zpráva předpovědní povodňové služby CHMU č. 48	

Datum	Čas	Tel/fax/ e-mail	Od koho	Obsah zprávy	Poznámka
30.8.02	11:40	e-mail	ČHMÚ - Plzeň	Předpověď počasí pro PK na 30.8. a 31.8.02	
30.8.02	11:40	e-mail	Operační inf.středisko HZS PK	Předpověď počasí pro PK na 1.9. a 2.9.02	
30.8.02	11:53	e-mail	Operační inf.středisko HZS PK	Svodka událostí pro KS PK ze dne 30.8.02 06:0 – 12:00 hod	
30.8.02	11:55	e-mail	CHMU Praha – Komořany	Vývoj situace a počasí pro CR od 31.8. do 6.9.02	
30.8.02	12:45	e-mail	CHMU Praha - Komořany	Předpokládaný vývoj hydromet. situace od 30.8. do 1.9.02	
30.8.02	13:31	e-mail	OkU Tachov	Pravidelné denní hlášení	Zal. "Pravidelná denní hlášení OkÚ"
30.8.02	13:32	e-mail	Povodí Vltavy	Předběžný odhad škod	
30.8.02	13:36	e-mail	OkU PJ	Pravidelné denní hlášení – 30.8.02	Zal. "Pravidelná denní hlášení OkÚ"
30.8.02	14:24	email	KU PK DSH	Stav průjezdnosti silnic v PK ke 14:00 hod dne 30.8.02	
30.8.02	14:30	e-mail	OkU Klatovy	Pravidelné denní hlášení – 30.8.02	Zal. "Pravidelná denní hlášení OkÚ"
30.8.02	15:06	Fax	KS okr. Rokycany	Pravidelné denní hlášení – 30.8.02	Zal. "Pravidelná denní hlášení OkÚ"
30.8.02	16:37	e-mail	OkU PS	Pravidelné denní hlášení – 30.8.02	Zal. "Pravidelná denní hlášení OkÚ"
30.8.02	17:49	e-mail	Situační centrum MV	Zápis z ÚKŠ	Založeno: Zápisy z ÚKŠ
30.8.02	17:50	e-mail	Magistrát města Plzně	Pravidelné denní hlášení – 30.8.02	
30.8.02	18:01	e-mail	Operační inf.středisko HZS PK	Svodka událostí ze dne 30.8.02 12:00 – 18:00 hod	
30.8.02	18:33	e-mail	Operační inf.středisko HZS PK	Hlášení pro KS PK v 18:00 hod dne 30.8.02	
30.8.02	18:35	Fax	Operační inf.středisko HZS PK	Hlášení pro KS PK v 18:00 hod dne 30.8.02	
30.8.20	23:50	e-mail	Operační inf. středisko HZS Pk	Svodka událostí pro KŠ PK 30.8. 02	

**ODESLANÉ informace z PKŘPK – 30.8.2002 00,00 – 24,00 hodin**

Datum	Čas	Tel/fax/ e-mail	Adresát	Obsah zprávy
30.8.02	18:50	e-mail	Situační centrum MV	Hlášení pro krizový štáb PK

31. 8. 2002

- **PS ŽP:** po celou dobu povodně nebyly oznámeny vážné ekologické havárie v kraji.
- **PKŘK:** provádí činnosti spojené se zajišťováním shromáždění údajů, prováděním analýzy a vyhodnocením bezpečnostních rizik, plánováním a organizováním aktivit, spojených s řešením krizové situace (viz toky informací). Ukončení činnosti krizového štábu.
- **24,00 hodin - ukončení nouzového stavu na teritoriu Plzeňského kraje**

**PŘIJATÉ informace na PKŘPK – 31.8.2002 00,00 – 24,00 hodin**

Datum	Čas	Tel/fax/ e-mail	Od koho	Obsah zprávy	Poznámka
31.8.02	6:01	e-mail	Operační inf. středisko HZS PK	Svodka událostí pro KŠ PK 31.8. 02	
31.8.02	11:59	e-mail	Operační inf. středisko HZS PK	Svodka událostí pro KŠ PK ze dne 31.8. od 6-12 hod.	
31.8.02	12:40	e-mail	Operační inf. středisko HZS PK	Upozornění č. 46	
31.8.02	15:02	e-mail	OkÚ PS	Pravidelné hlášení	Zal. „Pravidelná hlášení OkÚ“
31.8.02	15:07	Fax	MVCR	Nabídka chorvatských firem na týdenní pobyt u moře, určená postiženým záplavami	
31.8.02	17:42	e-mail	MMP	Pravidelné hlášení	Zal. „Pravidelná hlášení OkÚ“
31.8.02	17:53	e-mail	Operační inf. středisko HZS PK	Svodka událostí pro KŠ PK ze dne 31.8. od 12-18 hod.	
31.8.02	18:08	e-mail	Operační inf. středisko HZS PK	Hlášení pro krizový štáb PK 31.8. v 18 hod.	

**ODESLANÉ informace z PKŘPK – 31.8.2002 00,00 – 24,00 hodin**

Datum	Čas	Tel/fax/ e-mail	Adresát	Obsah zprávy
31.8.02	9:32	e-mail	sicmv@mvcv.cz	Žádost o informaci k zprávě o průběhu povodní
31.8.02	13:37	e-mail	Všechny okresy PK	Upozornění č. 46
31.8.02	17:25	e-mail	Všechny okresy PK	Nabídka Chorvatsko
31.8.02	18:17	e-mail	sicmv@mvcv.cz	Hlášení + Ukončení činnosti KŠ PK
31.8.02	18:21	e-mail	OPIS HZS PK	Informace - Ukončení činnosti KŠ PK

1. 9. 2002 – 6. 9. 2002

**2.9.2002**

- návštěva prezidenta Václava Havla a jeho manželky Dagmar v záplavami postižených obcích západních, jižních a středních Čech. Prezident návštěvu zahájil ve Švihově, který je zřejmě povodněmi nejpostiženějším místem Plzeňského kraje. Po přivítání starostou města Václavem Petrušem, hejtmánem Plzeňského kraje Petrem Zimmermannem a jeho kolegou z Jihočeského kraje Janem Zahradníkem se Václav Havel krátce prošel po nejpostiženější části Švihova. Zajímal o rozsah škod v historickém městečku a také o osud lidí, kterým voda vzala obydlí. Po krátké procházce proběhlo setkání na místní radnici, kde prezident Václav Havel i jeho žena Dagmar hovořili se zástupci integrovaného záchranného systému (viz. informativní zpráva).



**2.9.2002**

- zahájení činnosti Pracovní skupiny pro obnovu Plzeňského kraje (viz zápis z jednání),
  
- **PS FZ:** přijímání a zpracování žádostí obcí o poskytnutí finančních prostředků, příprava odeslání zpracovaných podkladů na MMR. Plnění zvláštních úkolů dle pokynů oddělení krizového řízení sekretariátu hejtmána.

**6.9.2002**

- ukončení činnosti bezplatné informační linky

**9.9.2002**

- **PS FZ:** odeslání zpracovaných podkladů dle vyhlášky 186/2002 Sb. na MMR. Konzultace na MMR, konečné zpracování tabulek.

**16.9.2002**

- **PS FZ:** zajišťování podkladů pro rozdělení dotace z Ministerstva financí na jednotlivé obce podle vykázaných skutečných nákladů na záchranné a likvidační práce v době povodní.



### 3.2.2 HASIČSKÝ ZÁCHRANNÝ SBOR PLZEŇSKÉHO KRAJE

V průběhu povodní v době od 8. srpna do 31. srpna 2002 se příslušníci HZS Plzeňského kraje společně se jednotkami dobrovolných hasičů zejména na čerpání vody ze zatopených objektů, evakuaci a záchranu osob (viz. tabulka), zvířat a majetku, odstraňování padlých stromů, výstavbu ochranných hrází a protipovodňových zábran, náhradní zásobování obyvatelstva pitnou vodou, rozvoz humanitární pomoci pro evakuované osoby, uvolňování komunikací a vodních toků, likvidace drobných olejových havárií a evakuaci materiálu. Koordinace záchranných prací probíhala prostřednictvím velitelů sektorů. Celkový počet nasazených jednotek a hasičů viz. tabulka

<b>Počet nasazených jednotek PO</b>							<b>Počet hasičů (osoby/dny)</b>					
<i>Datum</i>	<i>HZS ČR</i>	<i>HZSP</i>	<i>SDHO</i>	<i>SDHP</i>	<i>Jiné</i>	<i>Celkem</i>	<i>HZS ČR</i>	<i>HZSP</i>	<i>SDHO</i>	<i>SDHP</i>	<i>Jiné</i>	<i>Celkem</i>
<b>8.8.</b>	3	0	8	0	0	<b>10</b>	40	0	48	0	0	<b>88</b>
<b>9.8.</b>	3	0	6	0	0	<b>9</b>	12	0	45	0	0	<b>57</b>
<b>10.8.</b>	2	0	2	0	0	<b>4</b>	7	0	8	0	0	<b>15</b>
<b>11.8.</b>	2	0	8	0	0	<b>10</b>	26	0	98	0	81	<b>205</b>
<b>12.8.</b>	27	1	164	0	4	<b>196</b>	213	7	1319	0	82	<b>1621</b>
<b>13.8.</b>	29	3	145	1	6	<b>184</b>	297	15	1172	0	126	<b>1610</b>
<b>14.8.</b>	28	2	173	1	7	<b>211</b>	287	14	1116	24	149	<b>1590</b>
<b>15.8.</b>	29	2	148	1	9	<b>189</b>	308	14	985	4	160	<b>1471</b>
<b>16.8.</b>	28	2	111	1	7	<b>149</b>	302	9	636	4	129	<b>1080</b>
<b>17.8.</b>	24	2	57	0	5	<b>88</b>	263	12	404	0	184	<b>863</b>
<b>18.8.</b>	18	0	33	0	6	<b>57</b>	208	0	270	0	228	<b>706</b>
<b>19.8.</b>	11	1	39	0	7	<b>58</b>	152	2	259	0	228	<b>641</b>
<b>20.8.</b>	10	0	23	0	7	<b>40</b>	133	0	153	0	191	<b>477</b>
<b>21.8.</b>	26	1	60	0	7	<b>94</b>	217	0	435	0	187	<b>839</b>
<b>22.8.</b>	16	0	39	0	6	<b>61</b>	150	0	225	0	144	<b>519</b>
<b>23.8.</b>	11	0	21	0	6	<b>38</b>	138	0	110	0	188	<b>436</b>

Počet nasazených jednotek PO							Počet hasičů (osoby/dny)					
Datum	HZS ČR	HZSP	SDHO	SDHP	Jiné	Celkem	HZS ČR	HZSP	SDHO	SDHP	Jiné	Celkem
24.8.	7	0	14	0	7	28	122	0	96	0	13	231
25.8.	7	0	13	0	3	23	114	0	68	0	114	296
26.8.	8	0	5	0	6	19	111	0	61	0	114	286
27.8.	8	0	12	0	6	26	109	0	75	0	114	298
28.8.	7	0	6	0	6	19	124	0	34	0	114	272
29.8.	9	0	5	0	6	20	128	0	24	0	120	272
30.8.	6	0	5	0	5	16	116	0	29	0	1	146
31.8.	6	0	6	0	1	13	96	0	39	0	1	136
<b>Celkem</b>	<b>325</b>	<b>14</b>	<b>1103</b>	<b>4</b>	<b>117</b>	<b>1563</b>	<b>3673</b>	<b>73</b>	<b>7709</b>	<b>32</b>	<b>2668</b>	<b>14155</b>

## EVAKUACE OBYVATELSTVA

## Počty zachráněných a evakuovaných osob

Územní Odbor	Záchrana osob						Evakuace osob	
	Počet zachráně-ných osob celkem	z toho					Počet evak. osob celkem	Z toho za účasti JPO
		Za účasti JPO	Vrtulníkem celkem	Z toho za účasti JPO	Ze člunu celkem	Z toho za účasti JPO		
DO	3	3	0	0	3	3	53	53
KT	273	273	3	3	209	209	2819	195
PM	327	239	42	8	274	231	1000	243
PJ	86	86	62	62	0	0	1250	1250
PS	16	0	16	0	0	0	267	196
RO	0	0	0	0	0	0	553	499
TC	5	5	0	0	0	0	142	142
<b>Celkem</b>	<b>710</b>	<b>606</b>	<b>123</b>	<b>73</b>	<b>486</b>	<b>443</b>	<b>6084</b>	<b>2578</b>

Poznámka : bližší informace v samostatné zprávě ředitele HZS Plzeňského kraje

### 3.2.3 POLICIE ČESKÉ REPUBLIKY, SPRÁVA ZÁPADOČESKÉHO KRAJE

Činnost PČR ,správy Západočeského kraje a PČR Okresních a Městského ředitelství v okamžiku vzniku krizové situace /začátek povodní/ vycházela ze zpracované dokumentace pro krizové řízení a spočívala v plnění úkolů v součinnosti s dalšími složkami integrovaného záchranného systému.

**12.8.2002** – zasedání PKUBE a zasedání Krizového štábu Plzeňského kraje bezprostředně po jednání povodňové komise na poradě vedení správy byl uložen úkol aktivizovat krizový štáb správy. Stejný postup zvolili i ředitelé Okresních a Městského ředitelství PČR v Plzeňském a Karlovarském kraje, v rámci jejichž teritorií na základě vyhodnocení vznikla v souvislosti se silnými dešti krizová situace. Došlo k výraznému posílení výkonu služby pořádkové, dopravní policie a zásahové jednotky, byly zpohotověny síly a prostředky umožňující aktivní podíl policie při záchraně osob v součinnosti s ostatními složkami IZS. Policisté plnili úkoly zejména vně policie při ochraně života, zdraví osob, majetku, zajištění silničního provozu, evakuaci osob z postižených a ohrožených oblastí a na úseku hlášené služby.

Na základě požadavku HZS byla podána informace o technice, kterou je možné využít pro potřeby HZS Plzeňského kraje. Pro zabezpečení evakuace osob v okresech Klatovy a Plzeň-jih byli v součinnosti s HZS a LZS nasazení příslušníci zásahové jednotky PČR SZK - 4 čluny s posádkou a automobil Tatra. K zajištění hlídkové činnosti je provedeno nasazení příslušníků ŠPS PČR SZK na teritoriu OOP Sušice. V postižených oblastech okresu Klatovy je zajišťována evakuace osob. Oddělení dopravní policie PČR SZK Ostrov a Svojkovice zajišťují úplnou uzavěru dálnice D5 pro kamiony, která trvala do 15. srpna 2002, 22.00 hod.

Zasedání Krizového štábu PČR SZK ve 21.30 hod. Hlášení operačního střediska PČR SZK o povodňovém stavu a uzavírkách komunikací na teritoriu PČR SZK provedeno k 13.25 hod. Prověření zpětných klapků na kanalizaci v objektech PČR SZK. Vyklopení podzemních garáží v objektu PČR SZK Nádražní 2, vyvezení všech služebních vozidel.

Stanovení dosahu a vyzoomění členů KŠ PČR SZK. Jsou stanoveny zálohy PČR SZK pro nasazení v postižených oblastech v následujících počtech:

Počet	Útvar	Poznámka
15 policistů	OŘ PČR TC	
30 policistů	OŘ PČR CH	2 čluny 2 potápěči
10 policistů	OŘ PČR SO	
20 policistů	OŘ PČR KV	
10 policistů	ODP PČR SZK	
38+6 policistů	ŠPS Domažlice	
21 policistů	ZJ PČR SZK	2 čluny 8 potápěčů

Zálohy jsou následně nasazeny v postižených oblastech okresů Klatovy a Plzeň – jih. Ve 23.30 hod. je vyhlášena pohotovost příslušníků ODP PČR SZK, kteří uzavírají příjezd do Plzně směrem od Prahy. Stanovena služební pohotovost na pracovišti všem členům krizového štábu PČR SZK a pracovníkům skupiny krizového řízení.

**13.8.2002** – Zálohy jsou nasazeny v postižených lokalitách. Plzeň se uzavírá pro nákladní dopravu. Je zahájena evakuace osob v postižených oblastech města Plzně a okresů Rokycany a Plzeň-sever. Současně pokračuje evakuace osob v okrese Klatovy. ODP PČR SZK zajišťuje doprovod ministra vnitra na jednání KŠ, řízení křižovatek, řízení provozu na Dolanském mostě.

Zásahová jednotka PČR SZK pokračuje v součinnosti s HZS s veškerou technikou v záchranné činnosti v postižených oblastech. Příslušníci ŠPS PČR SZK jsou nasazeni pro potřeby MŘ PČR Plzeň. Operačnímu středisku Policejního prezidia je sděleno, že v případě zatopení prostor náhradního zdroje elektrické energie objektu Nádražní 2 převezme činnost operačního střediska PČR SZK operační středisko PČR MŘ Plzeň.

Zasedání Krizového štábu PČR SZK v 06.30, 11.00 a 15.30 hod. Hlášení operačního střediska PČR SZK o povodňovém stavu a uzavírkách komunikací na teritoriu PČR SZK je provedeno k 06.00 hod k 10.00 hod. a k 18.00 hod. V 01.30 hod. dochází k opuštění objektu OOP Švihov, který je zaplaven.

Opuštění objektu PČR SZK v Podmostní ul. na Anglickém a Denisově nábřeží je zajištěno budování protipovodňové hráze policisty a zaměstnanci PČR SZK V 10.00 hod. dochází k odpojení dodávky elektrického proudu do objektu PČR SZK Nádražní 2 a objektu PČR OŘ Plzeň-jih a Plzeň-sever na Anglickém nábřeží. V objektu Nádražní 2 je zapojen náhradní zdroj a je vyhlášen přechod na nouzový režim osvětlení a dodávky elektrické energie. Materiál a technika z ohrožených prostor objektu Nádražní 2 je stěhována do určených bezpečných prostor.

Ředitel oblastního ředitelství CPP Plzeň vyčleňuje pro potřeby PČR MŘ Plzeň 50 policistů a 12 vozidel které jsou nasazeni od 16.00 hod ve stanovených postižených lokalitách. Dochází k demontáži technologických částí telekomunikačního a datového uzlu (ústředny), v objektu PČR na Anglickém nábřeží.

Po několikahodinovém odčerpávání vody HZS dochází k zatopení prostor telefonní ústředny v objektu Anglické nábřeží, což má za následek výpadek služebního linkového spojení a spojení v systému MATRA na celém území kraje (škody na ústředně vyčíslí OKIS MV ČR, škody na nábytku a ostatní zařízení budou stanoveny po vyklizení).

Operační středisko PČR SZK přechází na využití státních linek. Pronikání vody do prostor kuchyně objektu Nádražní 2. Je prováděno odčerpávání prosakující vody z olejové vany pod objektem Nádražní 2. V 15.30 hod. dochází k pronikání vody kanalizací a z objektu bývalých Městských lázní do prostor podzemních garáží objektu Nádražní 2 (II podzemní patro zatopeno do výše 1,8m).

Využita nabídka HZS Plzeňského kraje k dodání 4 ks. krizových mobilních telefonů, které jsou následně využity. Je stanovena stálá přítomnost příslušného počtu policistů na pracovišti na ochranu objektu Nádražní 2. Uzavření prostor kolem objektu Nádražní 2 a vytěsnění přihlížejících za příslušné bariéry. Určení velitelů opatření vně a v objektu Nádražní 2. Přistavení mobilního dieselagregátu HZS do objektu Nádražní 2.

V objektu PČR v Kozolupech byl přeložen sklad zbraní a střeliva a dále sklad uloženého nového nábytku. V Podmostní ulici v Plzni byl materiál přenesen z přízemních prostor do prvního poschodí. Opatření k ochraně majetku policie se v průběhu záplav projevila jako velmi prozíravá a účelná, neboť se tak předešlo rozsáhlých škodám.

**14.8.2002** – Nasazení záloh v postižených lokalitách. Nasazení zásahové jednotky PČR SZK s příslušnou technikou v prostorách města Plzně, mapování případného použití člunů. V 17.20 hod. ukončení pohotovosti útvaru Zásahové jednotky PČR SZK. Nasazeno bylo celkem 26 příslušníků ZJ, z toho specialisté potápěči, specialisté na práci ve výškách, pyrotechnici, 2 potápěči + 2 čluny OŘ PČR Cheb. Nasazeny byly 4 motorové čluny s kompletní výbavou pro záchranné práce (2 čluny z Chebu) a byl nasazen a použit veškerý autopark ZJ včetně vozidla Tatra vodní stříkač. Nasazení ODP PČR SZK pro řízení křižovatek (odklon kamionů), zajišťování odklonu dopravy z postižených oblastí. Řízení přepravy kamionů přes město Plzeň. Odeslání 2 člunů zpět na OŘ Cheb. Na jednání Krizového štábu Plzeňského kraje vznesen požadavek na poskytnutí výpomoci AČR.

Zasedání Krizového štábu PČR SZK v 06.30 a ve 20.00 hod. V 09.00 hod. návrat příslušníků policie zpět do objektu OOP Švihov. Nasazení ŠPS PČR SZK pro potřeby MŘ PČR Plzeň. Hlášení operačního střediska PČR SZK o povodňovém stavu a uzavírkách komunikací na teritoriu PČR SZK provedeno k 06.00 hod. Hlášení o poškození objektů PČR SZK na území Plzeňského kraje. (PZC-223/ZŘ-2002). Předáno operačnímu středisku PP ČR a MV ČR.

**15.8.2002** - Nasazení záloh v postižených lokalitách. Nasazení ODP PČR SZK pro řízení křižovatek (odklon kamionů) pro potřebu OŘ PČR Plzeň-jih. Zajišťování odklonu dopravy u objektu Nádražní 2. Monitorování průjezdu kamionů Plzní. Příjezd 70 vojáků AČR a 34 vojenských policistů pro posílení PČR, kteří byli následně nasazeni.

Zasedání Krizového štábu PČR SZK v 07.30 a 16.00 hod. Hlášení operačního střediska PČR SZK o povodňovém stavu a uzavírkách komunikací na teritoriu PČR SZK provedeno k 07.00 hod a 12,00 hod. Ukončeno čerpání vody z prostor telefonní ústředny objektu Anglické nábřeží. Zůstávají zde naplaveniny. Obnovení činnosti Zdravotního ústavu PČR SZK v objektu Podmostní ulice. Odčerpávání vody ze zatopených prostor objektu Nádražní 2. Oznámen příjezd (16. 8. 2002) posíl 32 policistů ze PČR správy Východočeského kraje.

**16.8.2002** - Plzeň bez omezení pro nákladní dopravu. Končí posílení zálohami a zálohy jsou odeslány zpět k útvarům na OŘ PČR v kraji. Provedeno nasazení policistů správy Východočeského kraje od 12.00 pro potřeby MŘ PČR Plzeň. Nasazení bylo ukončeno 20.8. v 17.00. AČR vyhláší akci „Obnova“. Postupná stabilizace, postupný návrat k činnosti před vyhlášením nouzového stavu.

Zasedání KŠ PČR SZK 07.30 a 16.00 hod. Hlášení operačního střediska PČR SZK o povodňovém stavu a uzavírkách komunikací na teritoriu PČR SZK provedeno k 05.00 hod a 12.00 hod. Vymezení prostor pro výstavbu nové telefonní ústředny, budování náhradní telefonní ústředny na OŘ PČR Domažlice (spojení pro OŘ PČR DO, CH, KT, KV, SO, RO, TC), budování náhradní telefonní ústředny pro spojení MŘ/OŘ PČR PM, PJ, PS. Po dokončení nové telefonní ústředny budou sloužit jako záložní. Zahájeno rozdělování souprav krizových mobilních telefonů. Linka 158 z mobilních telefonů převedena na operační středisko OŘ/MŘ PČR PM, PS, PJ.

**17.8.2002 - 18.8.2002** - Hlášení operačního střediska PČR SZK o povodňovém stavu a uzavírkách komunikací na teritoriu PČR SZK provedeno k 17.00 hod.

**19.8.2002** - Hlášení operačního střediska PČR SZK o povodňovém stavu a uzavírkách komunikací na teritoriu PČR SZK provedeno k 05.00 hod. Zasedání Krizového štábu PČR SZK v 09.00 hod. Zahájení finančních sbírek pro oběti záplav.

**20.8.2002** - Zůstává nasazeno 96 vojáků AČR pro potřeby PČR. Hlášení operačního střediska PČR SZK o povodňovém stavu a uzavírkách komunikací na teritoriu PČR SZK provedeno k 05.00 hod. Zasedání Krizového štábu PČR SZK v 09.00 hod. Statik vydal podmíněný souhlas s využíváním objektů PČR SZK Nádražní 2, Anglické nábřeží 7 (objekt PČR OŘ Plzeň-jih), Podmostní ul. Stanovení počtu policistů a zaměstnanců PČR SZK pro očkování proti hepatitidě A.

**21.8.2002** - Vlivem přívalového deště došlo k poškození a následnému uzavření jednoho jízdniho pruhu na mostě přes Jesenickou přehradu. Hlášení operačního střediska PČR SZK o povodňovém stavu a uzavírkách komunikací na teritoriu PČR SZK provedeno k 05.00 hod. Zasedání Krizového štábu PČR SZK v 10.30 hod. Informace ZČE o „Obnovení provozu telekomunikačních technologií PČR v západočeském regionu“ (č.j. 1010/Ko).

**22.8.2002** - Hlášení operačního střediska PČR SZK o povodňovém stavu a uzavírkách komunikací na teritoriu PČR SZK provedeno k 05.00 hod. Odstraňování následků zatopení objektů DI a suterénu SKPV OŘ PČR Klatovy následkem přívalového deště, kterým došlo k poškození telefonní ústředny.

**23.8.2002** - Zůstává nasazeno 70 vojáků AČR. Hlášení operačního střediska PČR SZK o povodňovém stavu a uzavírkách komunikací na teritoriu PČR SZK provedeno k 05.00 hod. Zasedání Krizového štábu PČR SZK v 09.00 hod. Průběžné obnovování služebních linek telefonního spojení. Informace o zraněných policistech PČR SZK při záplavách (1 policista nezaviněná havárie motocyklu, 1 policista ze Svč. kraje lehce zraněn – bez prac. neschopnosti poté, co do něho na Roudné úmyslně najel řidič os. vozidla). Obnova některých parkovacích míst v objektu PČR SZK, Nádražní 2. Stanovení vjezdu do objektu PČR SZK, Nádražní 2.

**24.8.2002 - 25.8.2002** - Hlášení operačního střediska PČR SZK o povodňovém stavu a uzavírkách komunikací na teritoriu PČR SZK provedeno k 05.00 hod.

**26.8.2002** - Hlášení operačního střediska PČR SZK o povodňovém stavu a uzavírkách komunikací na teritoriu PČR SZK provedeno k 05.00 hod. Zasedání Krizového štábu PČR SZK v 09.00 hod. Zprovoznění náhradní telefonní ústředny na OŘ PČR Domažlice.

**27.8.2002** - Postupné zprovožňování služebních telefonních linek a počítačové sítě. Obnovení používání I. podzemního patra budovy PČR SZK, Nádražní 2, pro vybraná služební vozidla.

**28.8.2002** - Hlášení operačního střediska PČR SZK o povodňovém stavu a uzavírkách komunikací na teritoriu PČR SZK provedeno k 05.00 hod. Zasedání Krizového štábu PČR SZK v 09.00 hod

**29.8.2002** - Zpracovávání celkové hodnotící zprávy o stavu činnosti PČR SZK při záplavách, souhrnné počty nasazených policistů v průběhu záplav, stanovení škod způsobených na objektech a materiálu PČR SZK.

**30.8.2002** - Hlášení operačního střediska PČR SZK o povodňovém stavu a uzavírkách komunikací na teritoriu PČR SZK provedeno k 05.00 hod. Zasedání Krizového štábu PČR SZK v 09.00 hod

**31.8.2002** - Ukončení provádění krizových opatření v souvislosti s ukončením nouzového stavu.

Na všech úrovních krizových štábů policie je jako velmi dobrá hodnocena spolupráce policie ČR s krizovými štáby, ostatními složkami integrovaného záchranného systému, městskou policií a posilovými silami armády ČR , v jejichž činnosti je kladně hodnoceno jejich nasazení a profesionalita jejich práce. Značné síly a prostředky byla policie ČR nucena vyčlenit rovněž k provádění opatření uvnitř v zaplavených a ohrožených objektech policie ČR a jejich následném znovuuvedení do provozu. Po posouzení statikem byl dán podmíněný souhlas s jejich zprovozněním.

Počty sil PČR zapojené do řešení krizové situace v přímé souvislosti s povodněmi v Plzeňském a Karlovarském kraji:

Den	Vlastní nasazené síly OŘ/MŘ V kraji	Vlastní zálohy OŘ/MŘ v kraji	Nasazené posilové síly z jiných útvarů				
			Od PČR SZK	Od PČR OŘ/MŘ	Od obl. řed. CPP Plzeň	Od PČR Vč. kraje	Od Armády ČR
12.8.2002	330	130	5	58			
13.8.2002	463	162	60	113	66		
14.8.2002	326	55	44	30	55		
15.8.2002	226	37				30	104
16.8.2002	148	18				30	104
17.8.2002	98	10				30	104
18.8.2002	98	10				30	104
19.8.2002	99				2	30	85
20.8.2002	91				2	30	85
21.8.2002	111		16		2		70
22.8.2002	106		17		2		70
23.8.2002	106		17		2		70
24.8.2002	101		10				35
25.8.2002	97		10				35
26.8.2002	91						35
27.8.2002	66						
28.8.2002	76		10	8			
29.8.2002	41		10	8			
30.8.2002	41						
31.8.2002	6						
<b>Celkem</b>	<b>2721</b>	<b>422</b>	<b>199</b>	<b>217</b>	<b>131</b>	<b>180</b>	<b>901</b>

Poznámka : bližší informace v samostatné zprávě ředitele PČR správy Západočeského kraje

### 3.2.4 ÚZEMNÍ STŘEDISKO ZÁCHRANNÉ SLUŽBY PLZEŇ

**12.8.2002** – 07:00 – 19:00 hodin - Během dne bez výrazných problémů spojených se záplavami. Průběžná hlášení OZS o sjízdnosti silnic v daném regionu – bez výraznějších změn. Sjízdnost silnic na území města hlášena do cca 14,00 beze změn. V odpoledních hodinách zhoršení průjezdnosti v okrese KT PJ a PS - Chotěšov, Starý Plzenec, Nezvěstice, Dobřany, Třemošná apod .Některé uzavěrky se obnovily některé zůstaly.

Na dispečinku dostatečné informace po celou dobu 24 hod. směny. Výjezdy bez problémů, průjezd městem k nemocným řešen po dohodě s dispečinkem – informace o uzávěrách a možnostech průjezdu městem.

Výpomoc OZS Plzeň – jih v oblastech, do kterých se pro záplavy nedostaly ( Starý Plzenec ).

18:00 hodin je svolán krizový management a vyhlášena náhle vzniklá mimořádná událost velkého rozsahu „KATASTROFA“. Je aktivován traumatologický plán, jsou povolány pracovníci mimo službu. Veškeré zásahy jsou koordinovány s operačními středisky HZS a PČR. Jsou nasazena všechna vozidla ÚSZS včetně zásobovacích, dále je vyzvána zdravotní dopravní služba SANITAR o poskytnutí všech dostupných vozidel. Vozidla ÚSZS a SANITAR jsou zapojena při evakuacích ( oblast ROUDNÁ ). ÚSZS řídí a organizuje veškeré poskytování PNP v rámci regionu.

Požadavek na vzlet vrtulníku K7 :

- 1/ - z ČB transport pacienta do Prahy na Homolku na kardiologii. ( ČB záplavy , jejich vrtulník létal primární zásahy do zatopených oblastí, kam se ZS ČB nedostali pozemní cestou ).
- 2/ - požadavek ZS PJ bezvědomí v obci Srby , krátce po vzletu vrtulník odvolán , na místě OL konstatoval exitus.

Požadavky na vzlet vrtulníku SAR :

- celkový čas 07,05 hod, 12 vzletů, celkem přepravených 10 osob z toho 7 v noci. Letový prostor KT, PJ, PS.

19:00 – 07:00 hodin - Se stoupající hladinou se zvyšuje počet uzávěrek mostů. Před uzávěrkou Lobežského mostu a mostu v Doudlevcích vyslána posádka č. 7 na stanoviště Doubravka u Sv. Jiří. Přeprava pacientů přes Jateční , kolem Boleveckých rybníků průjezdná do rána. Po zatopení Koterova , Božkova a Starého Plzeňce nahlášeno vypnutí el. proudu v této lokalitě do rána přepravena pacientka ze Starého Plzeňce na plicní ambulanci preventivně – pacientka na oxygenaturu , který by nemohla bez proudu použít. Dispečerka navíc od 17,00 – 23,00 hod.

Operační středisko ÚSZS je nepřetržitě informováno o situaci v regionu členy krizového štábu kraje a města. Je vytvořeno náhradní řešení zajištění zdravotnického zařízení „Denisovo nábř. v rámci LSPP a DRNR.

Jednání krizového štábu ÚSZS se konají nejméně po 6 hodinách. Aktivizuje se nepřetržitá pohotovost v dílně ÚSZS pro neodkladné opravy vozidel. Zabezpečuje se dodavatelsky záložní zdroj el.energie. Zabezpečuje se doprava pro potřeby mimořádné události(materiál, léky, pomůcky, stany apod).

**13.8.2002** – 07:00 – 19:00 hodin – Po dohodě s nemocnicí Privamed uskutečněny převozy pacientů jen v akutních případech, vše neakutní odloženo na jiný den. Zvýšená poptávka po převozu krevních derivátů vozy ZS a Sanitar ( jiné vozy nebyly pouštěny uzávěrkami města ). Zrušeny i převozy pacientů k OL, vždy po vzájemné domluvě –bez problémů. Zrušeny i plánované převozy směr Praha. Průběžně sledování sjízdnosti silnic v regionu i ve městě samotném. Povolána dispečerka navíc do směny- nárůst informací na OS ÚSZS. Hlášeny uzavěrky z PM, PJ, PS, KT, RO + objízdné trasy. Při postupném zaplavování Roudné , Angl. Nábřeží , Doudlevec, Litic v koordinaci s HZS vyproštění a ošetření a převezení pacientů na CP, DD a LDN Privamed . Převoz uskutečněn vozy RZP a Sanitar.

19:00 – 07:00 hodin – Zhoršení průjezdu na sídliště Doubravka, zajištění přistávací plochy pro vrtulník, informována sloužící lékařka LSPP, zajištění posádky RZP navíc na stanoviště Doubravka u Sv. Jiří. Neprůjezdná ulice Jateční, průjezdný most v Lobzích. Po celou dobu 24 hod služby dispečink dostatečně informován o uzávěrách i objízdných trasách.



Požadavek na vzlet vrtulníku K 7 :

- 1/ Štáhlavice – Kornatice – člověk uvězněný v chatové oblasti, bolesti na hrudi vyproštěn a převezen na ER FNL.
- 2/ Planá – pacient po DN, ruptura jater – převezen na ER FNL.
- 3/ Capartice okr. DO - pád z kola, bezvědomí, pacient převezen na ER FNL.
- 4/ Dýšina PS – tonutí, pacient v bezvědomí, převezen na ER FNL.
- 5/ Sokolov – polytrauma v bezvědomí pacient převezen na ER FNL.

Požadavek na vrtulník SAR :

Celkový čas 10,45 hod , 43 vzletů, celkem přepraveno osob 52 z toho 30 v noci. Letový prostor PJ, TC, PS .

**14.8.2002** - Zajištění služeb zvýšeným počtem zaměstnanců, sledování průjezdnosti v Plzni i celém regionu. Předávání informací o uzávěrkách i objízdných trasách. Bez zvýšeného počtu výjezdů v souvislosti se záplavami.

Požadavek na vzlet vrtulníku K7 :

- 1/ JIP Rokycany přeprava pacientky s krvácejícím hemangiomem do Prahy.

Požadavek na vrtulník SAR :

Celkový čas 12,50 hod , 23 vzletů, 0 přepravených osob. Monitorování zatopené oblasti.

**15.8. až 31.8. 2002** byla realizována již výše uvedená opatření bez zásadních komplikací až do zrušení stavu nouze.

**Poznámka** : bližší informace v samostatné zprávě ředitele ÚSZS Plzeň

### **3.2.5 22. VELITELSTVÍ ÚZEMNÍ OBRANY PLZEŇ**

**12.8. 2002** - byla aktivována operační střediska VeÚzO Plzeň a podřízených ÚVS a byly přijímány první požadavky na výpomoc od přednostů okresních úřadů. Z počátku byly příslušníci Armády ČR nasazováni na stavbu povodňových hrází, uzávěru nebezpečných a zatopených úseků a oblastí, k asistenci s Policií ČR. Po opadnutí vody byly nasazeni k odstraňování následků povodní - odstraňování a odvoz říčních nánosů a kontaminovaného materiálu, demolici budov a obytných domů, odvoz stavebního materiálu.

**od 12.8.2002 do 31.8.2002** v rámci operace OBNOVA a ZÁCHRANA (viz č.j. 7/110/4060/526/2002-2213 ze dne 12. září 2002). Činnost nasazených příslušníků Armády ČR byla řízena operačním střediskem VeÚzO Plzeň v součinnosti s Krizovým štábem Plzeňského kraje.

**do 24.9.2002** - nadále zůstává Armáda ČR nasazená v obci Švihov okres Klatovy a Armáda ČR byla nasazena

**od 16.9.2002** - jsou nasazeni příslušníci ženijního vojska v obci Sedlec u Starého Plzeňce z důvodu výstavby provizorního mostu.

## Celkový přehled sil a prostředků AČR

Celkový přehled sil a prostředků AČR nasazených při operaci OBNOVA a OCHRANA na teritoriu VeÚZO Plzeň																													
Datum	Útvar	Osoby				Přev. technika								Speciální technika					Spec. přívěsy a zařízení										
		VZP	VZS	O.Z.	Celkem	Aut. osobní	UAZ	BUS	PV3S	T815	T148S	T815S	Celkem	UDS	KN	CAS	T815	CITRA	PM-55	AV-15	RR	CAPP	FEK	Celkem	C-180V	PP-5	PP-3	Vysoušeč	Celkem
12.08.	VeÚZO Plzeň	50	151	6	207	8	1	0	6	11	0	1	27	3	0	2	0	0	0	0	0	0	0	5	0	0	0	0	0
13.08.	VeÚZO Plzeň	49	131	6	186	8	1	0	7	7	0	3	26	4	0	2	1	0	0	0	0	0	7	0	0	0	0	0	
14.08.	VeÚZO Plzeň	65	190	5	260	9	1	0	11	7	2	3	33	3	0	2	1	0	0	0	0	0	6	0	0	0	0	0	
15.08.	VeÚZO Plzeň	66	213	4	283	9	1	0	9	8	3	4	34	4	0	2	1	1	0	1	0	0	9	0	0	0	0	0	
16.08.	VeÚZO Plzeň	64	187	4	255	10	1	0	9	8	3	3	34	3	0	2	0	1	0	0	0	0	6	0	0	0	0	0	
17.08.	VeÚZO Plzeň	63	198	3	264	10	1	0	10	4	3	3	31	3	1	0	1	1	0	0	1	1	8	0	0	0	0	0	
18.08.	VeÚZO Plzeň	71	211	19	301	14	1	0	7	7	2	2	33	3	1	1	1	1	0	0	0	0	7	0	0	0	0	0	
19.08.	VeÚZO Plzeň	73	229	20	322	14	2	0	8	7	2	3	36	3	1	0	1	1	0	0	1	0	7	0	0	0	0	0	
20.08.	VeÚZO Plzeň	183	256	20	459	25	3	3	10	9	3	3	56	4	2	0	2	1	0	0	1	0	10	4	1	1	0	6	
21.08.	VeÚZO Plzeň	175	232	19	426	23	3	3	8	8	3	2	50	4	1	1	1	1	0	0	1	1	10	4	1	1	0	6	
22.08.	VeÚZO Plzeň	195	247	21	463	23	5	3	9	12	4	2	58	3	1	1	2	1	1	0	1	1	11	4	1	1	0	6	
23.08.	VeÚZO Plzeň	172	204	21	397	21	3	3	6	9	5	2	49	3	1	0	3	1	0	0	1	0	9	4	1	1	0	6	
24.08.	VeÚZO Plzeň	172	218	20	410	23	3	3	6	8	4	3	50	3	1	0	2	1	0	0	1	0	8	4	1	1	0	6	
25.08.	VeÚZO Plzeň	132	44	5	181	18	1	3	2	4	3	2	33	2	1	0	1	1	0	0	0	0	5	3	1	0	12	16	
26.08.	VeÚZO Plzeň	155	151	20	326	23	2	3	5	6	4	0	43	2	1	0	2	1	0	0	0	0	6	3	1	0	12	16	
27.08.	VeÚZO Plzeň	155	150	20	325	23	2	3	5	4	4	0	41	2	1	0	3	1	0	0	0	0	7	3	0	0	12	15	
28.08.	VeÚZO Plzeň	156	158	20	334	23	2	3	6	5	4	0	43	2	1	0	3	1	1	0	0	0	8	3	0	0	12	15	
29.08.	VeÚZO Plzeň	154	144	20	318	23	2	3	5	4	4	0	41	2	1	0	2	1	0	0	0	0	6	5	0	0	12	17	
30.08.	VeÚZO Plzeň	150	137	19	306	23	2	3	4	2	4	0	38	2	1	0	3	1	0	0	0	0	7	5	0	0	0	5	
31.08.	VeÚZO Plzeň	21	7	2	30	6	0	0	0	0	2	0	8	1	1	0	1	1	0	0	0	0	4	0	0	0	0	0	
<b>CELKEM</b>		<b>2321</b>	<b>3458</b>	<b>274</b>	<b>6053</b>	<b>336</b>	<b>37</b>	<b>33</b>	<b>133</b>	<b>130</b>	<b>59</b>	<b>36</b>	<b>764</b>	<b>56</b>	<b>16</b>	<b>13</b>	<b>31</b>	<b>17</b>	<b>2</b>	<b>1</b>	<b>7</b>	<b>3</b>	<b>146</b>	<b>42</b>	<b>7</b>	<b>5</b>	<b>60</b>	<b>114</b>	

Poznámka : bližší informace v samostatné zprávě velitele 22. VeÚZO Plzeň

### 3.2.6 ČESKÝ HYDROMETEOROLOGICKÝ ÚSTAV, POBOČKA PLZEŇ

**6.- 8.8. 2002** – při první povodňové vlně byla prodloužena hydroprognózní služba do večerních hodin (zpracování dat z hlásných profilů z 19. hodiny). Součinnost s podnikem Povodí Vltavy, povodňovými komisemi a složkami IZS probíhala dle vodního zákona, platných směrnic SIVS a Dohody o spolupráci mezi pobočkou ČHMÚ a krajským HZS.

**9.8. 2002** – na základě předpovědí srážek ze dne bylo rozhodnuto o prodloužení hydrologických služeb během víkendu 10.-11.8. 2002 a zavedení mimořádné meteorologické noční služby z 11. na 12.8. 2002.

**10.8. 2002** – vydáno upozornění,

**11.8. 2002** – pak výstraha s upřesněním na prudký vzestup hladin během noci z 11. na 12.8. s rychlým překročením limitů pro III.SPA během 12.8.

**11. až 17.8. 2002** – vzhledem k vývoji situace od předpovědní pracoviště fungovalo v nepřetržitém provozu.

**13.8. 17.00 hodin - 14. 8. 11.00 hodin** – byl provoz na pracovišti přerušen z důvodu evakuace budovy Povodí Vltavy, kde RPP Plzeň též sídlí. Po dobu přerušování pracovali hydroprognostici oddělení v provizorních podmínkách v zasedací místnosti Krajského úřadu, v těsné blízkosti krizového štábu. Díky spolupráci s Centrálním předpovědním pracovištěm v Praze byli naši pracovníci i v této době schopni poskytnout alespoň základní informace o aktuální situaci a výhledu. S nižší pravidelností pak byly vydávány mimořádné informační zprávy až do počátku září, zejména na vyžádání krizového štábu kraje a při očekávaných dalších přívalových deštích. Po celý týden vydávalo regionální předpovědní pracoviště pravidelně po 6 hodinách informační zprávy o aktuální situaci doplněné o meteorologickou a hydrologickou předpověď na další období. Tyto zprávy byly distribuovány Krajskému krizovému štábu a dle dohodnutého schématu (SIVS) povodňovým komisím a hasičskému záchrannému sboru.. Uvedeným složkám, dále médiím (včetně prezentací na internetových stránkách ČHMÚ), policii apod. byla po dobu povodni a posléze minimálně dva týdny po povodni předána celá řada nepravidelných informačních a prognostických zpráv.

**21. - 22.8. 2002** - při intenzivní bouřkové činnosti byla zavedena ještě jedna mimořádná noční služba.

**Poznámka** : bližší informace v samostatné zprávě ředitele ČHMÚ pobočky Plzeň

### 3.2.7 POVODÍ VLTAVY S.P., ZÁVOD BEROUNKA

#### Manipulace s vodou v nádržích

##### Vodní dílo Lučina

Při první povodňové vlně hladina jen nepatrně překročila zásobní prostor. Mírně zvýšeným odtokem se hladina vrátila pod kótu zásobního prostoru. Při 2. vlně hladina rychle stoupala. 12. 8. 2002 byl zvýšen odtok až ke  $Q_{\text{nešk.}}$  (do  $9,0 \text{ m}^3/\text{s}$ ). Hladina dostoupala dne 13. 8. téměř ke koruně šachtového přelivu. Po poklesu hladiny od 16. 8. byl postupně snižován odtok. Nádrž zadržela  $0,6 \text{ mil. m}^3$ .

##### Vodní dílo Hracholusky

První srážková vlna způsobila vzestup hladiny nad zásobní prostor, což bylo řešeno zvýšením odtoku postupně z  $9$  na  $26 \text{ m}^3/\text{s}$ . Druhá vlna srážek způsobila rychlý vzestup hladiny od 12. 8. odpoledne. S vědomím rostoucích přítoků byl zvyšován odtok postupně až na  $80 \text{ m}^3/\text{s}$  do 13. 8., kdy se stal neovladatelný. Nádrž zadržela  $10,5 \text{ mil. m}^3$  vody.

##### Vodní dílo České údolí

Nádrž neslouží k zachycení velkých vod, odtok se prakticky rovnal přítoku. Nádrž zadržela téměř  $1 \text{ mil. m}^3$  vody.

##### Vodní dílo Žlutice

Vzhledem k nízkému stavu hladiny před povodní se naplnil zásobní prostor. Tzv. "neškodný" odtok  $9 \text{ m}^3/\text{s}$  nebyl překročen. Nádrž zadržela  $4,4 \text{ mil. m}^3$ ,

##### Vodní dílo Nýrsko

První srážková vlna zvedla hladinu nad kótu ZP a zvýšeným odtokem ( $Q_{\text{nešk.}} = 9 \text{ m}^3/\text{s}$ ) se podařilo hladinu vrátit ke kótě ZP. Velmi intenzivní srážky zvedly během 12. 8. přítok až na  $75 \text{ m}^3/\text{s}$ . V noci z 12. 8. na 13. 8. se v souladu s MŘ zavíraly základové výpusti a odtok se stal neovladatelný volným přepadem přes přeliv až do výše  $49 \text{ m}^3/\text{s}$  (III. stupeň). Nádrž zadržela  $3,2 \text{ mil. m}^3$  vody.

##### Vodní dílo Klabava

Nádrž nemá ovladatelný ochranný prostor. První vlna měla velmi rychlý nástup, bylo dosaženo III. SPA.. Zvýšeným odtokem se podařilo hladinu v nádrži snížit pod kótu zásob. prostoru. 2. Vlna s rychlým nástupem 12. 8. měla za následek zvýšení neovladatelného odtoku až na  $200 \text{ m}^3/\text{s}$ . Nádrž zadržela cca  $2,8 \text{ mil. m}^3$  vody.

##### Vodní dílo Klíčava

byla z povodňového hlediska bezvýznamná. Hladina dosáhla bezpečnostního přelivu, max. odtok byl  $4,8 \text{ m}^3/\text{s}$ . Nádrž zadržela  $1,3 \text{ mil. m}^3$  vody.

##### Vodní dílo Láz, Pílská, Obecnice, Zásklaská, Jince

Nádrže v Brdské oblasti se za běžného provozu udržují s hladinou na úrovni max. zásobní hladiny tj. na úrovni nebo těsně pod úrovní přelivů. Za povodně byl z tohoto důvodu jejich ochranný účinek minimální a odtok byl neovladatelný, pouze přirozeným způsobem transformován na nižší úroveň než přítok. Průtoky pod vodními díly byly na úrovni III. stupně.

Poznámka : bližší informace v samostatné zprávě ředitele závodu Berounka, Povodí Vltavy s.p.

### **3.2.8 ZEMĚDĚLSKÁ VODOHOSPODÁŘSKÁ SPRÁVA**

Zemědělská vodohospodářská správa, kancelář Plzeň spravuje na území Plzeňského kraje v souladu s ustanoveními Zákona č. 254/2001 Sb. – zákona o vodách – 3784 km vodních toků a 27 vodních nádrží. Na základě uzavřené dohody mezi Ministerstvem zemědělství ČR a Pozemkovým fondem ČR dále pečuje o 1231 km hlavních melioračních zařízení. Na řadě toků i dalších vodohospodářských staveb a nádrží proběhly v průběhu srpna 2002 povodňové vlny vyvolané intenzivní srážkovou činností.

**7. – 8. 8. 2002** – první povodňová vlna proběhla ve dnech na vodních tocích zejména v okresech Plzeň-jih, Rokycany a Klatovy.

**11. – 13. 8. 2002** – nastaly další povodňové stavy, kde byly kromě již uvedených okresů zasaženy i okresy Plzeň-město, Plzeň-sever, Domažlice

**21. 8. 2002** – byla zasažena silným přivalovým deštěm i oblast Stříbrska na okrese Tachov.

Řešení povodňových stavů a odstraňování povodňových škod se zúčastnila řada našich pracovníků v rámci činnosti povodňových komisí, kde se v době nouzového stavu rozhodovalo o přijímání nezbytných opatření na celé hydrografické síti a v rámci osídleních.

V průběhu povodňových situací byla prováděna opatření k zajištění průtočnosti toků a hlavních melioračních zařízení a ochrany vodních nádrží.

V současné době probíhá za účasti stavebních expertů protokolární posuzování škod, zpracování neinvestičních projektů na nápravu situace a byly zahájeny stavební práce na odstraňování povodňových škod.

V letošním roce by měly být odstraněny povodňové škody v celkovém finančním objemu 16 miliónů Kč.

Rozsah škod, které přejdou do roku 2003 bude představovat 42 milionů Kč a rychlost jejich odstranění bude především závislá od finančních prostředků, které budou uvolněny Ministerstvem zemědělství ČR na jejich odstranění.

**Poznámka :** bližší informace v samostatné zprávě ředitele Zemědělské vodohospodářské správy Plzeň

### **3.2.9 KRAJSKÁ HYGIENICKÁ STANICE PLZEŇ**

**12.8.2002** – vyhlášení nouzového stavu, krajský hygienik , městský hygienik a okresní hygienici Plzeňského kraje jsou začleněni do krizových štábů kraje resp. okresů

**13.8.2002** – vydáno nařízení krajského hygienika Plzeňského kraje zaměřené na :

- v součinnosti s vodohospodářskými orgány zajištění dostatečného množství nezávadné pitné vody
- zabezpečení dostatečného množství dezinfekčních prostředků určených na osobní hygienu a sanaci zdrojů pitné vody
- vydání informací (havarijních pokynů) pro obyvatelstvo o pravidlech základní hygieny, prevenci a sanaci plísni a sanaci vodních zdrojů
- spolupráci při určování evakuačních prostor pro obyvatelstvo
- pravidelné informování po linii hygienické služby (OH → KH→HH)
- zabezpečení telefonických linek pro poskytnutí okamžitých informací pro obyvatelstvo (zelené linky ) na všech hygienických stanicích

**14. 8.2002** – ve všech zaplavených oblastech kraje (mimo města Plzně) výpady v zásobování obyvatelstva pitnou vodou z vodovodní sítě. Řešeno zásobováním vodou z cisteren a dovozem balené vody – nejhorší situace v okrese Klatovy. V některých lokalitách nedostatek dezinfekčních prostředků – operativně zabezpečen přesun z jiných lokalit a zdrojů. V důsledku zaplavení čistíren odpadních vod jsou mimo provoz (Plzeň, Klatovy a jiné). Nařízením krajského hygienika zabezpečena v laboratořích hygienické služby celého kraje nepřetržitá služba a vzorky až do odvolání budou vyšetřovány bezplatně.

**15.8.2002** – nahlášena první (bohudík jediná v průběhu nouzového stavu) epidemie. Ošelín – letní dětský tábor. Postiženo 59 dětí a 7 dospělých. Zdroj: zaplavená studna. Zahájeno očkování aplikací gamoglobulinu složkám IZS. Zásobování obyvatelstvu pitnou vodou probíhá bez vážnějších problémů.

**16.8.2002** – situace stabilizována, epidemiologická situace příznivá. Lokální výpady v zásobování obyvatelstva pitnou vodou zabezpečený náhradním zásobováním.

**17.8.2002** – Situace nezměněna.

**18.8.2002** – Situace nezměněna. Aplikováno cca 600 dávek gamoglobulinu. V okrese Rokycany prohlášeno 12 zdrojů pitné vody za závadné, v okrese Klatovy 14. Vydán zákaz koupání ve vodních nádržích a tocích s výjimkou Boleveckého rybníka.

**19.8.2002** – situace stabilizována. Na mimořádné poradě krajských hygieniků na MZ doporučeno mimořádné očkování proti virové hepatitidě u všech zasahujících složek záchranného systému. Pokračuje vyšetřování pitné vody.

**20.8.2002** – vydáno opatření Ministerstva zdravotnictví o vyhlášení mimořádného očkování proti virové hepatitidě A všech zasahujících jednotek záchranného systému. V Plzeňském kraji se předpokládá očkování cca 3000 osob. Epidemiologická situace příznivá.

**21.8.2002** – na základě posouzení odborníků není nutno v rámci celého Plzeňského kraje provádět plošnou dezinfekci pro hubení komárů. Očkování proti VHA probíhá bez problémů.

**22. 8.– 30.8.2002** – epidemiologická situace v průběhu celého období příznivá. Proběhlo mimořádné očkování záchranářů proti virové hepatitidě. K 30. 8. 2002 aplikováno 2697 dávek. Dne 30. 8. 2002 vydáno opatření Ministerstva zdravotnictví o vyhlášení mimořádného očkování dětí proti virové hepatitidě A.

Tomuto očkování se podrobí děti narozené v letech 1997, 1998 a 1999 s trvalým pobytem v obcích nebo městských částí postižených záplavami. V Plzeňském kraji se jedná o cca 4000 dětí. Očkování bylo okamžitě zahájeno.

V průběhu **nouzového stavu** hygienické stanice Plzeňského kraje prováděly bezplatné vyšetřování a hodnocení kvality vody.

Celkový počet rozborů : 2 232

Celkové náklady : 1 963 800 Kč

Tato částka byla nárokována na Ministerstvo zdravotnictví.

Byla zaznamenána 1 epidemie, proto lze hodnotit epidemiologickou situaci v průběhu nouzového stavu za klidnou. Součinnost všech hygienických stanic Plzeňského kraje byla vzorná, včetně personální výpomoci mezi stanicemi podle potřeby. Spolupráce s ostatními orgány bez problémová.

**Poznámka** : bližší informace v samostatné zprávě ředitele Krajské hygienické stanice v Plzni



## PRŮBĚH KRIZOVÉ SITUACE



### 3.3 KRIZOVÉ ŠTÁBY OKRESŮ

#### 3.3.1 MAGISTRÁT MĚSTA PLZNĚ

##### VYHLÁŠENÍ KRIZOVÝCH STAVŮ

Primátorem města Plzně nebyl vyhlášen žádný krizový stav.

##### ČINNOST POVODŇOVÉ KOMISE MĚSTA, KRIZOVÉHO ŠTÁBU MĚSTA

Na základě výstrahy ČHMÚ byla dne 11.8. svolána Povodňová komise města Plzně. Krizový štáb města Plzně začíná řídit práce od 18,00 hodin dne 12.8., kdy se sešel na svém prvním jednání. V průběhu povodně jednal Krizový štáb města Plzně celkem na 34 zasedáních.

##### PŘEDBĚŽNÝ ODHAD ŠKOD VZNIKLYCH V DŮSLEDKŮ POVODNĚ

V městě Plzni nebyla výše škod doposud vyčíslena.

**Poznámka :** bližší informace v samostatné zprávě Magistrátu města Plzně o průběhu řešení povodně

#### 3.3.2 OKRESNÍ ÚŘAD PLZEŇ - SEVER

##### VYHLÁŠENÍ KRIZOVÝCH STAVŮ

Přednostou okresního úřadu nebyl vyhlášen žádný krizový stav,

##### ČINNOST OKRESNÍ POVODŇOVÉ KOMISE, KRIZOVÉHO ŠTÁBU OKRESU

Dne 12.8. ve 14,00 hod. zasedala okresní povodňová komise k řešení vzniklé situace. Po vyhlášení nouzového stavu byl aktivován krizový štáb okresu, který poprvé zasedal dne 12.8. v 18,00 hodin. Celkem v období od 12.8. do 30.8. se sešel k 20 zasedáním. Svoji činnost ukončil dne 30.8.2002.

##### PŘEDBĚŽNÝ ODHAD ŠKOD VZNIKLYCH V DŮSLEDKŮ POVODNĚ

V okrese Plzeň – sever dosáhla podle předběžného odhadu výše škod částky 76 142 350,- Kč

**Poznámka :** bližší informace v samostatné zprávě okresního úřadu o průběhu řešení povodně

### 3.3.3 OKRESNÍ ÚŘAD PLZEŇ - JIH

#### VYHLÁŠENÍ KRIZOVÝCH STAVŮ

Přednostou okresního úřadu byl vyhlášen dne 12.8. ve 12,00 hodin stav nebezpečí pro celé území okresu (nařízením přednosta okresního úřadu č. 11/2002).

#### ČINNOST OKRESNÍ POVODŇOVÉ KOMISE, KRIZOVÉHO ŠTÁBU OKRESU

Dne 12.8. ve 12,00 hod. zasedala okresní povodňová komise k řešení vzniklé situace. Na základě jejího jednání bylo rozhodnuto o vydání nařízení č. 11/2002 jímž byl vyhlášen na území okresu stav nebezpečí. Zároveň bylo rozhodnuto o začlenění komise pod Krizový štáb okresu Plzeň – jih a přechodu na krizové řízení. Krizový štáb zasedal od 12.8. od 12,00 hodin nepřetržitě až do 23.8. Od 23.8. zasedal krizový štáb podle potřeby.

#### PŘEDBĚŽNÝ ODHAD ŠKOD VZNIKLYCH V DŮSLEDKŮ POVODNĚ

V okrese Plzeň – jih dosáhla podle předběžného odhadu výše škod částky 17 630 000,- Kč

**Poznámka :** bližší informace v samostatné zprávě okresního úřadu o průběhu řešení povodně

### 3.3.4 OKRESNÍ ÚŘAD ROKYCANY

#### VYHLÁŠENÍ KRIZOVÝCH STAVŮ

Přednostou okresního úřadu nebyl vyhlášen žádný krizový stav,

#### ČINNOST OKRESNÍ POVODŇOVÉ KOMISE, KRIZOVÉHO ŠTÁBU OKRESU

Krizový štáb okresu se ke svému prvnímu jednání sešel dne 12.8. ve 21,30 hodin. Celkem se v období od 12.8. do 30.8. sešel ke 14 jednáním. Svoji činnost ukončil dne 30.8.2002.

#### PŘEDBĚŽNÝ ODHAD ŠKOD VZNIKLYCH V DŮSLEDKŮ POVODNĚ

V okrese Rokycany dosáhla podle předběžného odhadu výše škod částky 338 317 100,- Kč

**Poznámka :** bližší informace v samostatné zprávě o okresního úřadu průběhu řešení povodně

### 3.3.5 OKRESNÍ ÚŘAD KLATOVY

#### VYHLÁŠENÍ KRIZOVÝCH STAVŮ

Přednostkou okresního úřadu byl vzhledem k vyhlášeným III. SPA na sledovaných tocích vyhlášen dne 12.8. ve 12,00 hodin stav nebezpečí pro celé území okresu. Následně byl Rozhodnutím přednosta Okresního úřadu Klatovy vyhlášen stav nebezpečí pro území místní části Švihov města Švihov v okrese Klatovy na dobu od 08,00 hodin dne 5.9.2002 do 24.00 hodin dne 24.9.2002.

#### ČINNOST OKRESNÍ POVODŇOVÉ KOMISE, KRIZOVÉHO ŠTÁBU OKRESU

Dne 12.8. v 10,00 hod. se sešla okresní povodňová komise na svém prvním jednání k řešení vzniklé situace. Krizový štáb okresu byl svolán k prvnímu zasedání 13.8. v 08,00 hodin. Svoji činnost ukončil dne 30.8.2002.

#### **PŘEDBĚŽNÝ ODHAD ŠKOD VZNIKLÝCH V DŮSLEDKŮ POVODNĚ**

V okrese Klatovy dosáhla podle předběžného odhadu výše škod částky 8 miliónů Kč.

**Poznámka** : bližší informace v samostatné zprávě okresního úřadu o průběhu řešení povodně

### **3.3.6 OKRESNÍ ÚŘAD TACHOV**

#### **VYHLÁŠENÍ KRIZOVÝCH STAVŮ**

Přednostou okresního úřadu nebyl vyhlášen žádný krizový stav. Z důvodu malého rozsahu povodní nedošlo k přijímání krizových opatření.

#### **ČINNOST OKRESNÍ POVODŇOVÉ KOMISE, KRIZOVÉHO ŠTÁBU OKRESU**

Krizový štáb okresu zasedal dne 13.8. ve 13,00 hodin a dne 21.8.v 18,00 hodin.

#### **PŘEDBĚŽNÝ ODHAD ŠKOD VZNIKLÝCH V DŮSLEDKŮ POVODNĚ**

V okrese Tachov dosáhla podle předběžného odhadu výše škod částky 24 940 000,- Kč

**Poznámka** : bližší informace v samostatné zprávě okresního úřadu o průběhu řešení povodně

### **3.3.7 OKRESNÍ ÚŘAD DOMAŽLICE**

#### **VYHLÁŠENÍ KRIZOVÝCH STAVŮ**

Nařízením okresního úřadu Domažlice č. 7/2002 byl vyhlášen dne 13.8. stav nebezpečí pro celé území okresu.

#### **ČINNOST OKRESNÍ POVODŇOVÉ KOMISE, KRIZOVÉHO ŠTÁBU OKRESU**

Okresní povodňová komise se sešla dne 11.8. v 15,00 hodin. Dne 15.8. byl svolán krizový štáb okresu.

#### **PŘEDBĚŽNÝ ODHAD ŠKOD VZNIKLÝCH V DŮSLEDKŮ POVODNĚ**

V okrese Domažlice dosáhla podle předběžného odhadu výše škod částky 34 766 970,- Kč

**Poznámka** : bližší informace v samostatné zprávě okresního úřadu o průběhu řešení povodně

## 4

## PŘEHLED NEJDŮLEŽITĚJŠÍCH FAKTORŮ NA ÚZEMÍ KRAJE



## 4.1 ŠKODY VZNIKLÉ NA MAJETKU OBCÍ, KRAJE, STÁTU

Předběžný odhad nákladů na obnovu majetku dle zákona č. 12/2002 Sb., o státní pomoci při obnově území postíženém živelní nebo jinou pohromou.

INSTITUCE	V TISÍCÍCH KČ
Celkem obce	1823046,83
Celkem instituce	2023516,60
<b>CELKEM KRAJ</b>	<b>3846563,43</b>

Tabulka zaslána na MMR dne 16.9. 2002

Obec	Částka celkem (v tis. Kč)	Okres
Běhařov	745,00	KT
Biřkov	75,00	KT
Blížejov	374,00	DO
Blovice	6 758,00	PJ
Bolešiny	566,00	KT
Borovno	200,00	PJ
Borovy	7 072,00	KT
Brod nad Tichou	53,00	TC
Břasy	10 230,00	RO
Budětice	320,00	KT
Bujesily	6 360,00	RO
Buková	5 215,00	PJ
Čermná	150,00	DO
Černíkov	330,00	DO
Červené Poříčí	8 247,00	KT
Česká Bříza	150,00	PS
Číhaň	50,00	KT
Čímice	315,00	KT
Čižice	3 850,00	PJ
Čížkov	750,00	PJ
Čmelíny	1 811,00	PJ
Dešenice	5 150,00	KT
Dlouhá ves	1 045,00	KT
Dnešice	1 410,00	PJ
Dobršíň	4 817,48	KT
Dobřany	8 625,00	PJ

Dobřív	13 203,00	RO
Dolany	23 860,00	KT
Dolany	570,00	PS
Dolce	63,00	PJ
Dolní Bělá	1 450,00	PS
Dolní Lukavice	8 095,00	PJ
Drahkov	320,00	PJ
Drahoňův Újezd	165,00	RO
Druztová	50,00	PS
Dýšina	19 580,00	PS
Ejovice	97 330,00	RO
Hartmanice	2 700,00	KT
Hejná	130,00	KT
Hlavňovice	8 660,00	KT
Hlince	1 750,00	PS
Hlohovčice	7 580,00	DO
Hlohovice	2 440,00	RO
Hnačov	40,00	KT
Holoubkov	3 430,00	RO
Holýšov	12 570,00	DO
Horažďovice	23 004,00	KT
Horní Bříza	520,00	PS
Horní Kamenice	188,00	DO
Horská Kvilda	2 600,00	KT
Hrádek	64 960,00	RO
Hrádek u Sušice	4 060,00	KT
Hradiště	10,00	RO
Hromnice	9 420,00	PS
Hůrky	2 024,00	RO

Chlistov	200,00	KT
Chlumy	100,00	PJ
Chocenice	620,00	PJ
Chodská Lhota	750,00	DO
Chomle	30,00	RO
Chotěšov	2 250,00	PJ
Chrást	19 300,00	PS
Chříč	820,00	PS
Chudenín	190,00	KT
Janovice nad Úhlavou	20 630,00	KT
Jarov	400,00	PS
Ježovy	170,00	KT
Kamenec	500,00	RO
Kamenný Újezd	12 197,00	RO
Kasejovice	5 389,00	PJ
Kašperské Hory	12 700,00	KT
Kbel	2 214,00	PJ
Kbelany	90,00	PS
Kdyně	2 723,00	DO
Klabava	11 744,00	RO
Kladruby	2 601,00	RO
Kladruby	700,00	TC
Klášteř	2 277,00	PJ
Klatovy	15 700,00	KT
Kolinec	5 700,00	KT
Kornatice	923,00	RO
Kout na Šumavě	430,00	KT
Kovčín	184,00	KT

Kozojedy	954,35	PS
Kozolupy	710,00	PS
Krašovice	600,00	PS
Křelovice	800,00	PS
Křenice	20,00	KT
Křenovy	70,00	DO
Kvíčovice	1 150,00	DO
Ledce	1 247,00	PS
Letkov	4 205,00	PJ
Lhotka u Radnic	39,00	RO
Líbkov	8,00	DO
Liblín	5 840,00	RO
Litohlavy	7 880,00	RO
Losiná	563,00	PJ
Louňová	210,00	PJ
Lužany	860,00	PJ
Medový újezd	6 170,00	RO
Merklín	2 935,00	PJ
Mešno	600,00	RO
Mezholezy u Kdyně	600,00	DO
Milavče	330,00	DO
Mileč	250,00	PJ
Milínov	4 200,00	PJ
Mirošov	8 035,00	RO
Míšov	2 200,00	PJ
Mladý Smolivec	1 320,00	PJ
Mlečice	40,00	RO
MmP	562 169,00	PM

Mohelnice	229,00	PJ
Mochtín	648,00	KT
Mokrosuky	400,00	KT
Myslív	350,00	KT
Myslovice	251,00	KT
Mýto	495,00	RO
Nadryby	2 525,00	PS
Nalžovské hory	1 950,00	KT
Nebílovy	20,00	PJ
Nehodiv	40,00	KT
Nekvasovy	550,00	PJ
Němčice	1 480,00	DO
Němčovice	2 120,00	RO
Nepomuk	2 532,00	PJ
Netunice	190,00	PJ
Neurazy	1 925,00	PJ
Nezdice na Šumavě	160,00	KT
Nezvěstice	5 260,00	PJ
Nová Ves	200,00	DO
Nové Mitrovce	18 200,00	PJ
Nýrsko	1 900,00	KT
Nýřany	3 056,00	PS
Oselce	40,00	PJ
Osvračín	10,00	DO
Petrovice	4 364,00	KT
Plánice	1 800,00	KT
Plasy	4 330,00	PS
Pocinovice	863,00	DO

Podmokly	2 184,00	KT
Poleň	2 163,00	KT
Předenice	4 350,00	PJ
Přehýšov	4 600,00	PS
Přeštice	40 417,00	PJ
Příchovice	6 868,00	PJ
Přívětice	180,00	RO
Radnice	500,00	RO
Rejstějn	5 590,00	KT
Rochlov	50,00	PS
Rokycany	156 426,00	RO
Rybnice	220,00	PS
Sebečice	100,00	RO
Seč	87,50	PJ
Sedliště	360,00	PJ
Skašov	115,00	PJ
Skomelno	190,00	RO
Skořice	505,00	RO
Soběšice	250,00	KT
Spálené Poříčí	40 117,00	PJ
Spáňov	390,00	DO
Srbice	5 570,00	DO
Srby, Plzeň-jih	600,00	PJ
Smí	82,00	KT
Staňkov	650,00	DO
Staré Sedlo	65,00	TC
Starý Plzenec	53 800,00	PJ
Stod	8 750,00	PJ
Strašice	29 919,00	RO

Strážov	10 500,00	KT
Střelice	101,00	PJ
Stříbro	6 680,00	TC
Studená	63,00	PS
Sušice	78 124,00	KT
Svojšín	750,00	TC
Štáhlavy	84 810,00	PJ
Štěnovice	1 110,00	PJ
Štichovice	80,00	PS
Švihov	41 800,00	KT
Terešov	500,00	RO
Tlučná	502,00	PS
Tojice	6 300,00	PJ
Tymákov	100,00	PJ
Týnec	620,00	KT
Úboč	400,00	DO
Úherce	250,00	PS
Újezd nade Mží	250,00	PS
Újezd u Plánice	170,00	KT
Úněšov	90,00	PS
Útušice	240,00	PJ
Vejprnice	965,00	PS
Velhartice	2 146,50	KT
Velké Hydčice	3 129,00	KT
Vlčí	300,00	PJ
Vochov	80,00	PS
Volduchy	1 368,00	RO
Vrčeň	1 920,00	PJ
Vrhavěč	7 950,00	KT

Vřeskovice	18,00	KT
Vstíř	250,00	PJ
Všepadly	145,00	DO
Všeruby	255,00	PS
Zbiroh	2 120,00	RO
Zbůch	2 450,00	PS
Zemětice	1 800,00	PJ
Zvíkovec	13 865,00	RO
Žákava	5 165,00	PJ
Ždírec	1 290,00	PJ
Žichovice	897,00	KT
Žinkovy	1 529,00	PJ
<b>Celkem obce</b>	<b>1 823 046,83</b>	



**Plzeňský kraj**  
 Povodňové škody - požadavky na státní příspěvek

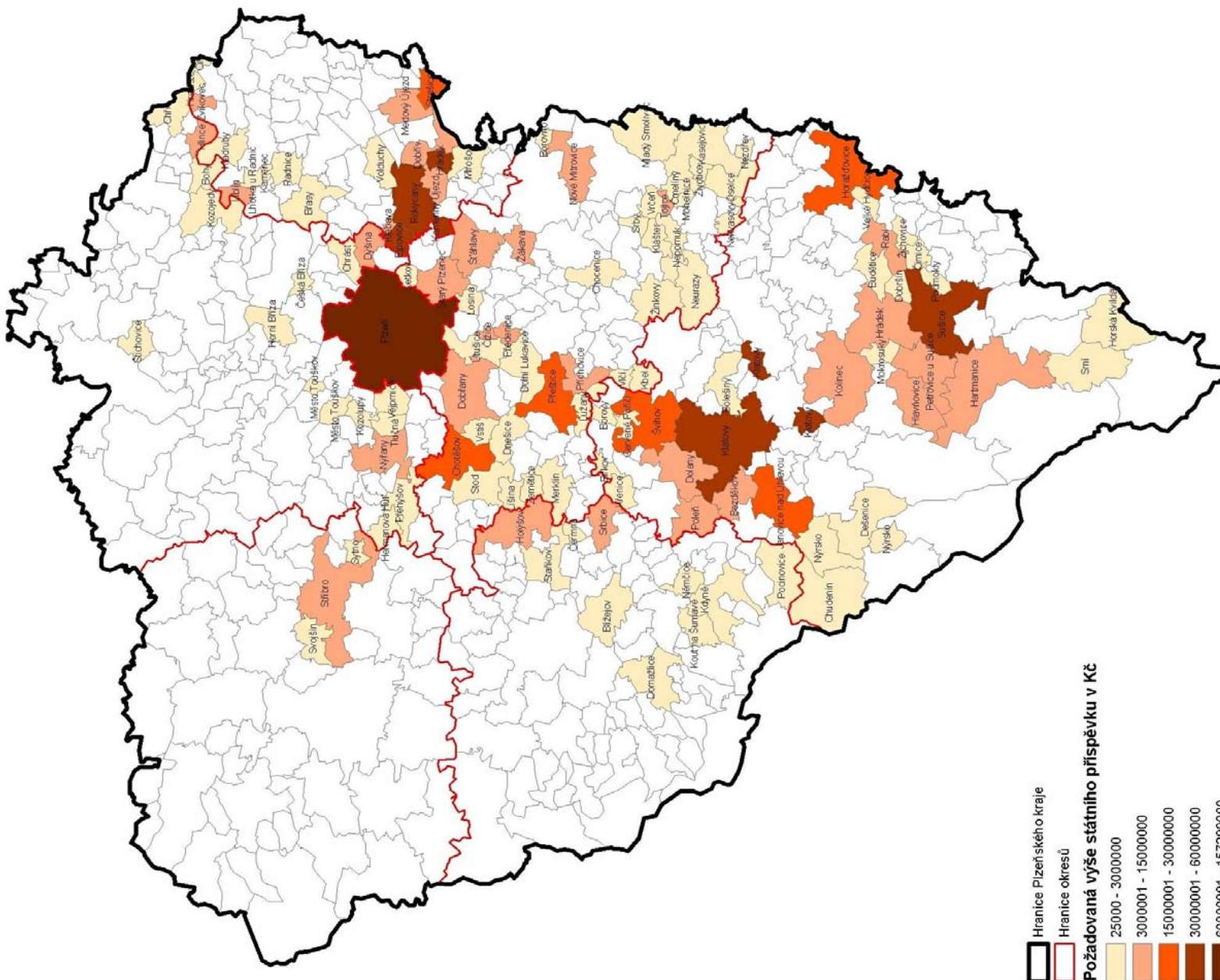

<b>INSTITUCE</b>		
školství celkem	107 379,00	
SÚS celkem	1 005 718,00	
ZČE	48 850,00	
pošta	50,00	
plyn	2 645,00	
pozemkový fond	630,00	
lesy	5 050,00	
dráhy	436 464,00	
Povodí Vltavy-závod Berounka	155 300,00	
OKU PJ	2 340,00	
OKU KT	600,00	
OKU RO	120,00	
OKU PS	304,60	
Zdravotnická zařízení a zař. soc. péče	12 165,00	
Ostraha Lobzy	3,00	
HZS PK	730,00	
sportovní areál	1 500,00	
sumář PČR	110 237,00	
Ministerstvo ŽP	23 821,00	
Zeměd. vodohosp. správa	109 610,00	
<b>Celkem instituce</b>	<b>910 419,60</b>	
<b>CELKEM KRAJ</b>	<b>3 846 563,43</b>	

**Přehled o předběžném odhadu nákladů na obnovu majetku sloužícího k zabezpečení základních funkcí v území postiženém živelní nebo jinou pohromou.**

<b>Sumář škod za Plzeňský kraj</b>	
<b>resort</b>	<b>V tisících Kč,-</b>
Ministerstvo životního prostředí	542542,00
Ministerstvo zemědělství	548840,93
Ministerstvo zdravotnictví	12923,00
Ministerstvo školství mládeže a tělovýchovy	107179,00
Ministerstvo průmyslu a obchodu	240963,55
Ministerstvo kultury	1530,00
Ministerstvo vnitra	1983,00
Ministerstvo financí	30,00
Ministerstvo dopravy a spojů	155582,00
Ministerstvo pro místní rozvoj	708476,05
okresy	126513,90
<b>CELKEM KRAJ</b>	<b>3846563,43</b>

Tabulka zaslána na MMR dne 16.9. 2002

**Přehled o předběžném odhadu nákladů na obnovu majetku sloužícího k zabezpečení základních funkcí v území postiženém živelní nebo jinou pohromou.**

<b>Sumář škod za Plzeňský kraj</b>								
majetek								
státu			Plzeňského kraje	obcí	podnikatelských subjektů	FO nepodnikajících	PO nepodnikajících	celkem v tisících Kč,-
majetek	OkÚ	ostatní						
movitý	58380,30	19988,00	9371,00	9108,00	113473,48	77941,55	3145,00	291407,33
nemovitý	68133,60	1444681,50	593301,00	968640,00	206954,00	227074,00	46372,00	3555156,10
<b>CELKEM</b>	<b>126513,90</b>	<b>1464669,50</b>	<b>602672,00</b>	<b>977748,00</b>	<b>320427,48</b>	<b>305015,55</b>	<b>49517,00</b>	<b>3846563,43</b>

Tabulka zaslána na MMR dne 16.9. 2002

Náklady spojené s likvidací u HZS :

PHM	720 tis.
stravování	150 tis.
materiál	100 tis.
opravy, služby	130 tis.

Škody u jednotek PO :

a) nemovitosti	0
b) věcné prostředky	270 tis.
c) mobilní požární technika	400 tis. ( v tom 2 * zničený člun)
d) informační a komunik. technologie	0

Evidence nákladů na ubytování:

V rámci složek IZS kraje nevznikly žádné náklady s ubytováním osob evakuovaných ze zasažených oblastí nebo osob provádějících záchranné práce během povodní.

## 4.2 POUŽITÍ PROSTŘEDKŮ SPRÁVY STÁTNÍCH HMOTNÝCH REZERV

### Čerpání PHM ze státních hmotných rezerv

#### ➤ HZS Plzeňského kraje

Datum	PHM druh (nafta benzin olej)	jednotka HZS vlastního kraje -název	Čerpáno PHM (druh, objem v litrech)	JSDHO vlastního kraje -název	čerpáno PHM (druh, objem v litrech)	Jednotka HZS podniku vlastního kraje -název	čerpáno PHM (druh, objem v litrech)	jednotka jiného kraje, případně cizí -název	ostatní
22.8.	4000 NM	Domažlice	790 NM 831 BA 95 1110 BA 91	SDH Dle rozpisu					
19.-20.8	2220 NM 320 BA 95	Rokycany	1880 NM 1880 BA 95	SDH dle rozpisu					
29.8.	3600 NM 755 BA 95	Tachov	2620 NM 1320 BA 95	SDH dle rozpisu					
19.-20.8	1230 NM 600 BA95	Plzeň-sever	120 BA95	SDH dle rozpisu					
19.-30.8	9098 NM 416 BA95	Plzeň-město	3467 NM	SDH dle rozpisu	447 NM	ČD, Čepro	2620 NM	HZS dle rozpisu	
22.8.	2000 NM 3772 BA95	KŘ HZS Pk	2291 BA95	SDH dle rozpisu			330 BA95	HZS Olomouc, Brno	
20.8.	1591 NM 600 BA95	Plzeň -jih		SDH dle rozpisu					
20.8.	5800 NM 2800 BA95	Klatovy	5838 NM 9511 BA95	SDH dle rozpisu					
<b>celkem</b>	<b>28428 NM 8748 BA95</b>	<b>x</b>	<b>14595 NM 15953BA95 1110 BA91</b>	<b>x</b>	<b>447 NM</b>	<b>X</b>	<b>2950 NM</b>	<b>x</b>	

➤ **PČR správa Západočeského kraje :**

Ze státních hmotných rezerv odebrala Policie ČR prostřednictvím společnosti BENZINA a.s. Třemošná :

- 47 461 litrů benzínu,
- 30 502 litrů motorové nafty.

➤ **Ostatní**

**cisterny na pitnou vodu ze státních hmotných rezerv**

- OKÚ Rokycany zapůjčeny 2 kusy cisteren
- územní odbor HZS Rokycany zapůjčeno 9 kusů cisteren

## 4.3 PŘEHLED HUMANITÁRNÍ POMOCI A ZÁSOBOVÁNÍ PITNOU VODOU

### ➤ Plzeňský kraj

Založen fond likvidace povodňových škod v Plzeňském kraji s možností uvolnit okamžitě 10 mil. Kč,-. Následně byla zřízena veřejná sbírka na získání peněžitých příspěvků za účelem nenávratné finanční výpomoci obcím, právnickým osobám a fyzickým osobám postiženým povodněmi na území Plzeňského kraje a likvidaci následků povodně na majetku ve vlastnictví Plzeňského kraje. Sběrka trvá do **31. 12. 2002**.

Bankovní účet vedený u Raiffeisenbank v Plzni č. **1053009898/5500**

V 15 obcích okresu Rokycany bylo realizováno nouzové zásobování pitnou vodou pomocí cisteren, které zapůjčila Státní správa hmotných rezerv. Rovněž v 6 obcích okresu Klatovy byl nedostatek pitné vody řešen náhradním a nouzovým zásobováním, které zabezpečovaly místní vodárny a AČR. Okresům Plzeň-jih, Klatovy a Rokycany byla nabídnuta k možnému využití pomoc ve formě balené pitné vody v celkovém objemu cca 16.000 l vody. Ostatní okresy Plzeňského kraje byly zásobovány pitnou vodou běžným způsobem.

### ➤ PČR správa Západočeského kraje

Od policistů a občanských pracovníků zařazených u útvarů Policie České republiky, správy Západočeského kraje bylo na humanitární pomoc vybráno celkem 85.000,-Kč. Z toho bylo 14.000,-Kč rozděleno mezi policisty postižené povodní a 71.000,-Kč bylo dne 3.9.2002 předáno starostovi obce Švihov PaedDr. Petrusovi. V současné době stále probíhá sbírka finančních prostředků humanitární pomoci na jednotlivých okresních/městském ředitelství Policie ČR působících v Plzeňském a Karlovarském kraji.

## ➤ HZS Plzeňského kraje

Územní odbor	Krátký popis činnosti zabezpečování humanitární pomoci (pokud se na ní podílely jednotky HZS)	Krátký popis činnosti v zabezpečování pitnou vodou (pokud se na ní podílely jednotky HZS)
<b>Plzeň - jih</b>	ÚO HZS poskytoval desinfekční prostředek ANTIBAKTERIAL OÚ Chotěšov 20 l, desinfekční prostředek ANTIBAKTERIAL ZŠ Stod 10 l, desinfekční prostředek STOP BAKTER 25l JSDHO Blovice. V době do 31.8. zapůjčení 49 kusů vysoušečů pro postižené obce na okrese.	ÚO HZS poskytl balenou vodu MATTONI 45 balení á 6ks pro JSDHO Blovice.
<b>Rokycany</b>	ÚO HZS poskytl WAP-2ks, 39-vysoušečů, desinfekce 104 litrů.	Cisterny ze SHR 7 ks, palety balené vody 9 ks pro okres RO, 2 ks pro okres PJ, 2ks pro PS a 2ks pro KT
<b>Domažlice</b>	ÚO HZS se nepodílel.	ÚO HZS se nepodílel.
<b>Klatovy</b>	V tomto období byl poskytován materiál ze skladu v Mochtíně, kde je uložen hum. materiál. Hasiči zajišťovali rozvoz požadovaného materiálu, dále skladnice prováděla v termínu od 14.-19.8. výdej cca 130000 párů prac.rukavic, které byly zabezpečeny ČČK. V době do 31.8. zapůjčení 33 kusů vysoušečů pro postižené obce na okrese	Hasiči bylo provedeno přivezení cisteren, kropicího vozu a provedeno jejich vyčištění a po domluvě s OHS Klatovy i desinfekce. Zásobování pitnou vodou bylo organizováno prostředky HZS u 6 obcí. Hasiči zajišťovali dopravu cisteren. Rovněž byla provedena distribuce 2 palet pitné vody MěÚ Švihov a Sušici.
<b>Tachov</b>	ÚO HZS se nepodílel.	ÚO HZS se nepodílel.
<b>Plzeň - sever</b>	Rozvoz prostředků desinfekce, čistících prostředků a 17 vysoušečů do oblastí postižených záplavami vytypovaných krizovým štábem okresu – Dýšina, Chrást, Kozojedy, Chříč, Nýřany, Přehýšov, Vejprnice.	Rozvoz balené vody do oblasti Dýšina, Chrást, Kozojedy.
<b>Plzeň - město</b>	V době do 31.8. zapůjčení 33 kusů vysoušečů pro postižené městské části Plzně.	ÚO HZS se nepodílel.



## 4.4 PŘEHLED ÚRAZŮ A ÚMRTÍ

### ➤ HZS Plzeňského kraje

Statistika případů a jejich vyhodnocení v závislosti na prováděných činnostech a podmínkách nasazení.

- KT – 1\* tržná rána přísl. SDH Švihov, 30.8. – při zásahové činnosti
- PM – 3\* poranění prstu ruky- 1\* ÚO PM – při přepravě písku – 13.8.
  - 1\*JPO SDH Plzeň-Bukovec- při zásahu – 14.8.
  - 1\* ÚO Chrudim HZS Pard. kraje – při zásahu – 15.8.
  - JPO SDH Všeruby – nadýchání zplodin z výfuku při čerpání vody ve sklepě – 16.8.

### ➤ PČR správa Západočeského kraje

U žádného z policistů nasazených v průběhu povodní nedošlo k úmrtí a přes některá drobná zranění nedošlo k žádnému úrazu policisty, který by si vyžádal pracovní neschopnost.

### ➤ Ostatní složky a orgány bez zranění.

**V CELÉM PLZEŇSKÉM KRAJI NEBYLO ZAZNAMENÁNO ŽÁDNÉ ÚMRTÍ V SOUVISLOSTI POVODNĚMI !!!**

## 4.5 NASAZENÉ SÍLY A PROSTŘEDKY Z MEZIKRAJSKÉ A PRO MEZIKRAJSKOU VÝPOMOC

### Přehled nasazených prostředků z mezikrajské (mezistátní) výpomoci

#### ➤ HZS Plzeňského kraje

Pomoc Plzeňskému kraji					
Poř.čís. skupiny	Název skupiny (jednotky)	Počet sil (osob)	Datum odjezdu	Datum návratu	Lokality působení (kraj, ÚO, obec, část obce)
1.	HZS Pardub. kraje-Chrudim, Pardubice, Svitavy, Ústí n/Orlicí	30	13.8.	18.8.	Plzeň-Roudná, Tyršova, Štruncovy sady
2.	HZS Olomouckého kraje	29	15.8.	18.8.	Plzeň-Roudná
3.	HZS Brněnského kraje	3	14.8.	18.8.	Plzeň-Roudná, Angl.nábřeží
4.	HZS Moravskosl.kraje-Bruntál, Frýdlant n/O., Vratimov, Vyšní Lhoty, Vrbno pod Pradědem	27	15.8.	18.8.	Plzeň-Roudná
5.	HZS kraje Vysočina	6	14.8.	18.8.	Plzeň-Angl.nábřeží, Roudná, Doubravka, Doudlevice
6.	HZS Olomouckého kraje ÚO Přerov	8	13.8.	13.8.	Merklínský rybník
7.	HZS Olomouc, Přerov, Prostějov	30	13.8.	15.8.	Borovy, Sušice, Švihov
8.	HZS kraje Vysočina	31	13.8.	16.8.	Rokycany, Plzeň-Štrunc.sady, vodárna
<b>Celkem</b>		<b>164</b>	<b>x</b>	<b>x</b>	<b>X</b>

## ➤ PČR správa Západočeského kraje

Den	Nasazené posilové síly z jiných útvarů				
	Od PČR SZK	Od PČR OŘ/MŘ	Od obl. řed. CPP Plzeň	Od PČR Vč. kraje	Od Armády ČR
12.8.2002	5	58			
13.8.2002	60	113	66		
14.8.2002	44	30	55		
15.8.2002				30	104
16.8.2002				30	104
17.8.2002				30	104
18.8.2002				30	104
19.8.2002			2	30	85
20.8.2002			2	30	85
21.8.2002	16		2		70
22.8.2002	17		2		70
23.8.2002	17		2		70
24.8.2002	10				35
25.8.2002	10				35
26.8.2002					35
27.8.2002					
28.8.2002	10	8			
29.8.2002	10	8			
30.8.2002					
31.8.2002					
<b>Celkem</b>	<b>199</b>	<b>217</b>	<b>131</b>	<b>180</b>	<b>901</b>

## ➤ U ostatních orgánů, organizací a složek IZS nebyla mezikrajská výpomoc poskytována

## Přehled nasazení sil a prostředků pro mezikrajskou výpomoc pro potřeby jiného kraje

### ➤ HZS Plzeňského kraje

Poř.číslo skupiny	Název skupiny (jednotky)	Počet sil (osob)	Datum odjezdu	Datum návratu	Lokality působení (kraj, ÚO, obec, část obce)
1.	HZS ÚO DO,RO,TC	19	8.8.	9.8	České Budějovice
2.	JSDHO Poběžovice	9	22.8.	30.8.	Praha
3.	JSDHO Horš. Týn	8	15.8.	21.8.	Kralupy n/Vltavou
4.	JSDHO Blížejov	8	17.8.	21.8.	Český Krumlov
5.	JSDHO Kasejovice	2	13.8.	13.8.	Okr. Strakonice
6.	JSDHO Újezd u Kasejovic	6	13.8.	13.8.	Okr. Strakonice
7.	JSDHO Kasejovice	11	14.8.	16.8.	Okr. Strakonice
8.	JSDHO Kasejovice	12	17.8.	18.8.	Okr. Strakonice
9.	JSDHO Hor.Bříza	5			Praha-západ
10.	JSDHO Planá	7	9.8.	22.8.	Č.B.Plavy
11.	JSDHO Brod n/Tichou	9	19.8.	22.8.	Č.B.Plavy
12.	JSDHO Brod n/Tichou	7	26.8.	31.8.	Ústecký kraj
<b>Celkem</b>		<b>103</b>	<b>x</b>	<b>x</b>	<b>X</b>

### ➤ Ostatní orgány, organizace a složky IZS neposkytovali mezikrajskou výpomoc.

## 5

## STATISTIKA



## PŘEHLED ČINNOSTI KRIZOVÉHO ŠTÁBU PLZEŇSKÉHO KRAJE

jednání Povodňové komise uceleného povodí Berounky	1
počet vydaných Rozhodnutí hejtmána PK	2
zasedání Krizového štábu Plzeňského kraje	18
počet uspořádaných tiskových konferencí	14
počet vydaných tiskových zpráv	23
počet vydaných informativních zpráv	17

## Počet přijatých zpráv na PKŘPK

Datum	E-Mail	FAX	Jiné zprávy	Celkem
12.8.	21	4	23	48
13.8.	67	13	41	121
14.8.	40	7	13	60
15.8.	36	2	4	42
16.8.	36	2	1	39
17.8.	18	2	1	21
18.8.	15	2	1	18
19.8.	42	2	1	45
20.8.	33	3	3	39
21.8.	24	1	2	27
22.8.	31	3	1	35
23.8.	33	4	4	41
24.8.	6	0	0	6
25.8.	7	0	0	7
26.8.	36	0	3	39
27.8.	29	1	0	30
28.8.	28	0	1	29
29.8.	21	0	0	21
30.8.	22	2	1	25
31.8.	7	1	0	8
<b>Celkem</b>	<b>552</b>	<b>49</b>	<b>100</b>	<b>701</b>

**Graf č. 2 Počet přijatých zpráv na PKŘPK (po dnech)**

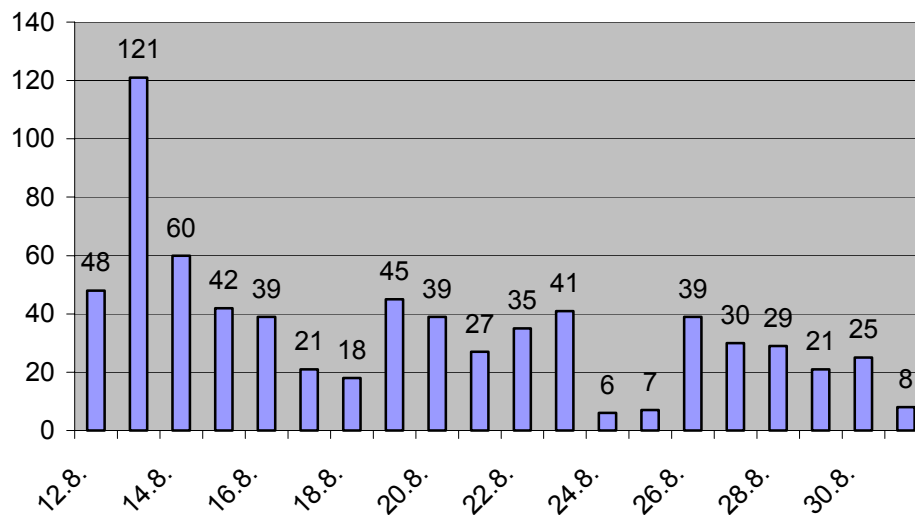

**Graf č. 3 Přehled přijatých zpráv na PKŘPK podle formy předání**

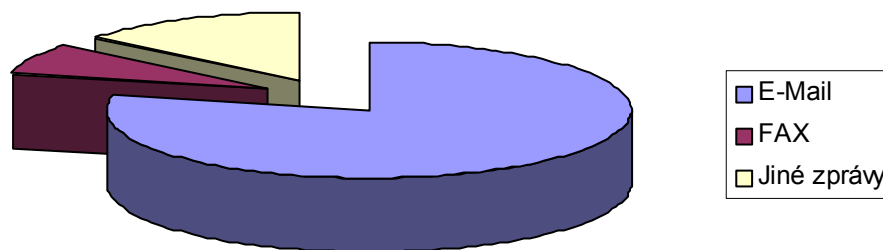

## Počet odeslaných zpráv z PKŘPK

Datum	E-mail	FAX	Jiné zprávy	Celkem
12.8.	22	2	0	24
13.8.	10	1	0	11
14.8.	13	0	0	13
15.8.	8	0	4	12
16.8.	5	0	0	5
17.8.	4	0	0	4
18.8.	7	0	0	7
19.8.	15	0	0	15
20.8.	13	0	0	13
21.8.	6	0	0	6
22.8.	10	0	0	10
23.8.	10	0	0	10
24.8.	2	0	0	2
25.8.	2	0	0	2
26.8.	8	0	0	8
27.8.	9	0	0	9
28.8.	6	1	1	8
29.8.	3	0	0	3
30.8.	1	0	0	1
31.8.	5	0	0	5
<b>CELKEM</b>	<b>159</b>	<b>4</b>	<b>5</b>	<b>168</b>



**Graf č. 4 Počet odeslaných zpráv z PKŘPK (po dnech)**

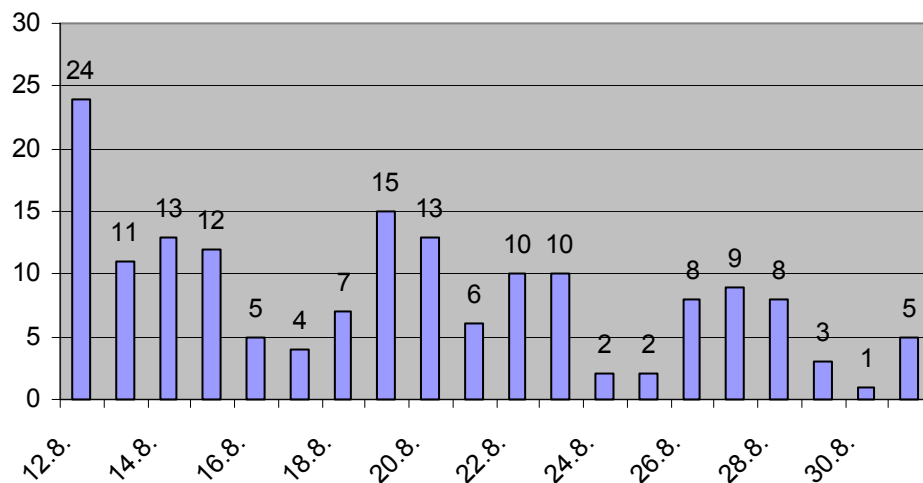

**Graf č. 5 Přehled odeslaných zpráv z PKŘPK podle formy předání**

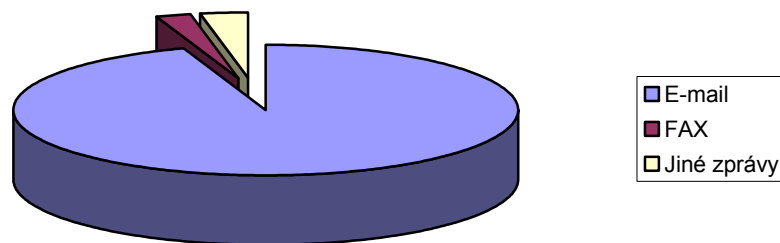

## Počet telefonátů na bezplatnou povodňovou informační linku

Datum	POČET ZPRÁV
15.8.	12
16.8.	49
17.8.	19
18.8.	13
19.8.	36
20.8.	31
21.8.	33
22.8.	18
23.8.	16
24.8.	4
25.8.	1
26.8.	10
27.8.	12
28.8.	17
29.8.	7
30.8.	4
31.8.	1
1.9.	0
2.9.	9
3.9.	9
4.9.	7
5.9.	4
6.9.	3
<b>CELKEM</b>	<b>315</b>

**Graf č. 6 Počet telefonátů na bezplatnou povodňovou informační linku (po dnech)**

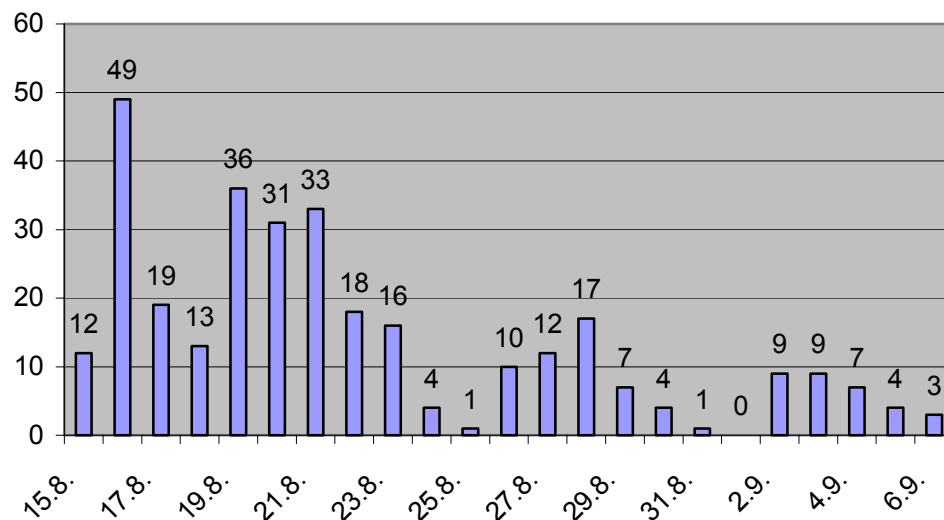

**Graf č. 7 Statistika požadavků na bezplatnou povodňovou informační linku**

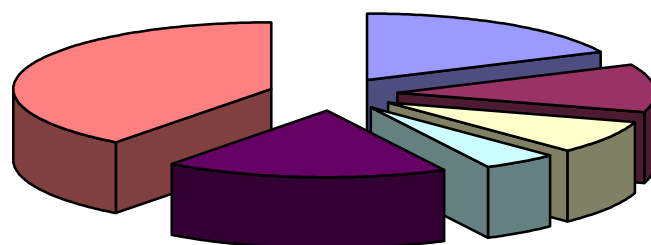

1. Nabídka materiální pomoci	57
2. Nabídka finanční pomoci	37
3. Nabídka manuálních prací	25
4. Poptávky (různé)	15
5. Informace o dopravě	56
6. Ostatní (nezařazené)	125

### Počet postižených obcí

Z celkového počtu 505 obcí Plzeňského kraje bylo povodní v srpnu 2002 postiženo 205 obcí, což je více než polovina všech obcí na teritoriu kraje. Bylo trvale a neopravitelně poškozeno 57 domů.

### Specializovaná část internetového portálu Plzeňského kraje k povodním

Graf č. 8 Počet zhlédnutí (po dnech)

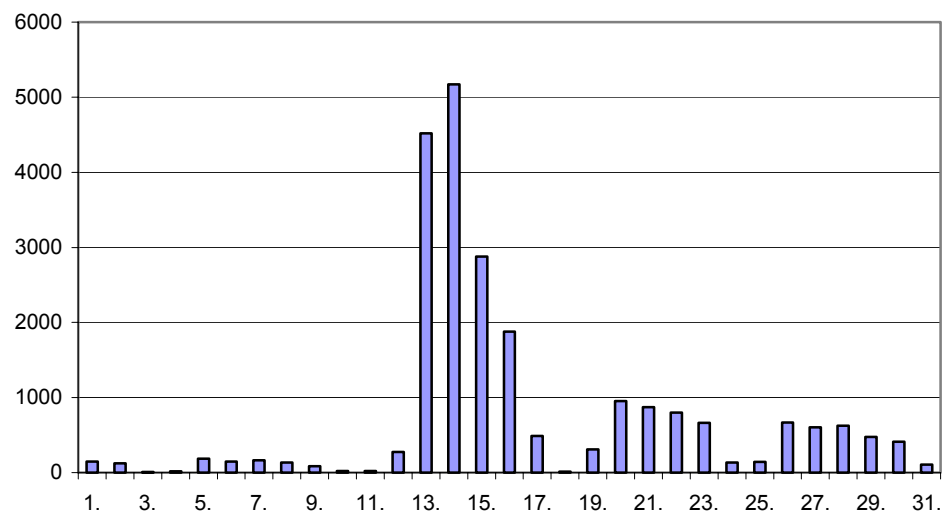

Graf č.9 Počet zveřejněných nabídek a poptávek (po dnech)

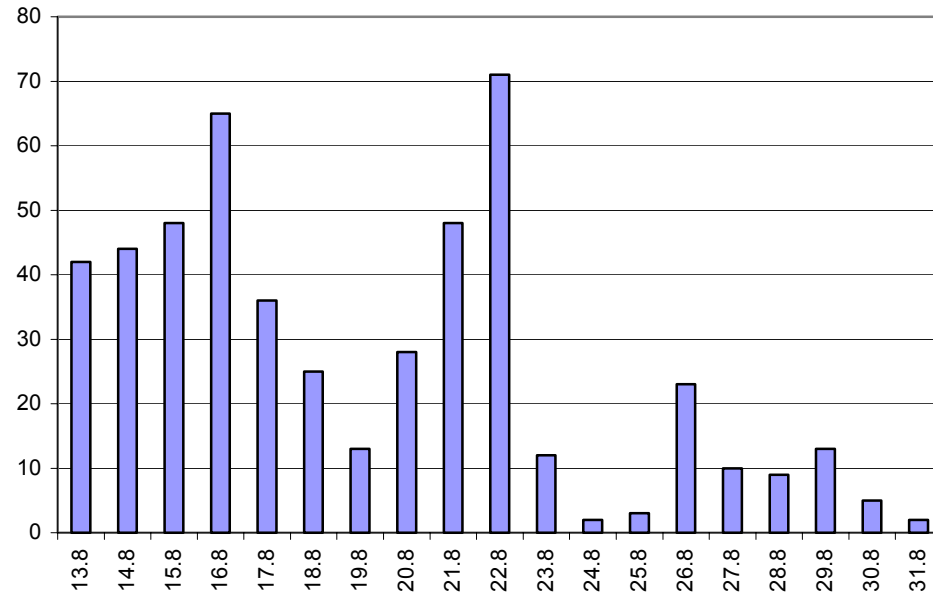

## Škody na majetku obcí, kraje státu za Plzeňský kraj

Předběžný odhad nákladů na obnovu majetku dle zákona č. 12/2002 Sb., o státní pomoci při obnově území postiženém živelní nebo jinou pohromou činil k 16.9.2002 celkem za Plzeňský kraj : **3 846 563 430 Kč**.

viz soubor: Škody za kraj . xls

viz soubor: Škody za kraj . xls



## 6

## ZÁVĚR



Rozhodujícím prvkem řízení v krizové situaci byla nezastupitelná role hejtmána jako osoby, která řídí a koordinuje činnost v krizové situaci na teritoriu kraje s patřičnými pravomocemi a odpovědností. Potvrdilo se, že nelze zasahovat do kompetencí přednostů OkÚ, starostů obcí a jednotlivých složek IZS při řešení krizové situace. Na druhou stranu je nutno vyžadovat bezpodmínečné plnění úkolů, které jim stanoví zákon. Důležitá byla i reakce z úrovně kraje na oprávněné požadavky jednotlivých subjektů (včetně OkÚ), které byly vzneseny nad rámec jejich kompetencí s tím, že již předtím vyčerpali veškeré své možnosti, nebo hrozilo nebezpečí z prodlení.

Důležité je pravidelně, správně, věcně, konkrétně a včas informovat občany, obecní a okresní úřady (krizové štáby), další orgány a organizace o průběhu povodní, předpovědi počasí, činnosti krizových štábů, možné pomoci, nabídkách pomoci, důležitých kontaktech apod. pomocí sdělovacích prostředků, vlastních webových stránek, faxem, e-mailem atd.)

Již v době přípravy na řešení krizové situace je nutností zajistit náhradní zdroje elektrické energie a zabezpečit komunikaci mezi jednotlivými zúčastněnými subjekty všemi dostupnými i náhradními způsoby spojení (telefon, mobil, vysílačka, fax, e-mail, spojka apod.)

Nezastupitelné místo má přímá komunikace orgánů krizového řízení kraje - hejtmána s ÚKŠ (ústředními orgány státní správy), s přednosty, popřípadě se starosty obcí (krizovými štáby okresních úřadů a obcí) osobně, nebo zprostředkovaně prostřednictvím svého pracoviště krizového řízení kraje (PKŘK), které plní funkci servisu pro rozhodování hejtmána složeného zejména z pracovníků krajského úřadu a zřízeného v budově krajského úřadu.

Absence OkÚ od 1. ledna 2003 bude v systému krizového řízení citelná. Okresní úřady sehrály důležitou roli jako mezistupeň mezi krajem a obcemi. V budoucnu, a v co nejkratší době je nutno vytvořit v rámci kraje kvalitní krizový management zejména na obcích s rozšířenou působností, postupně i na ostatních pověřených obcích.

**Při zásazích v terénu lze jednoznačně vyzvednout profesionalitu HZS Plzeňského kraje, PČR správy Západočeského kraje, 22. VeÚZO Plzeň, ÚSZS Plzeň, ale i bezchybného řízení orgánů a organizací jako např. ČHMÚ pobočka Plzeň, závod Berounka Povodí Vltavy s.p., Zemědělské vodohospodářské správy Plzeň, KHS Plzeň, zástupců veterinární správy apod.**

Vzniklou krizovou situaci se podařilo v rámci Plzeňského kraje zvládnout bez jediné ztráty na životě, bez vážných zranění záchranářů a ostatních občanů podílejících se na záchranných a likvidačních pracích a bez zásadních problémů v řídicí a organizační práci krizových štábů všech stupňů. Majetkové škody jsou značné, ale přesto lze konstatovat, že přijatými preventivními a organizačními opatřeními se podařilo škody eliminovat v dané situaci na minimum.

Závěrem chci podotknout, že organizace krizového řízení potvrdila funkčnost a správnost stávající legislativy, proto není nutná novela krizových zákonů v takovém rozsahu a v takové podobě jako je připravována.

**Poděkování patří všem členům Krizového štábu Plzeňského kraje složkami IZS počínaje, přes pracovníky krajského úřadu a konče odborníky a specialisty. Každý z nich má v systému krizového řízení své nezastupitelné místo se svými pravomocemi a odpovědností.**

## PŘÍLOHOVÁ ČÁST

<b>PŘÍLOHA 1</b>	<b>ROZHODNUTÍ HEJTMANA .....</b>	<b>155</b>
<b>PŘÍLOHA 2</b>	<b>ZÁZNAMY Z JEDNÁNÍ POVODŇOVÉ KOMISE UCELENÉHO POVODÍ BEROUNKY .....</b>	<b>157</b>
<b>PŘÍLOHA 3</b>	<b>ZÁPISY Z JEDNÁNÍ KRIZOVÉHO ŠTÁBU PLZEŇSKÉHO KRAJE.....</b>	<b>159</b>
<b>PŘÍLOHA 4</b>	<b>ZÁPIS Z USNESENÍ RADY PLZEŇSKÉHO KRAJE.....</b>	<b>214</b>
<b>PŘÍLOHA 5</b>	<b>TISKOVÉ A INFORMATIVNÍ ZPRÁVY .....</b>	<b>215</b>

# ROZHODNUTÍ HEJTMANA PLZEŇSKÉHO KRAJE

č.j. MKS/3/02

## I.

V souladu s rozhodnutím předsedy vlády České republiky, kterým byl vyhlášen nouzový stav pro území hlavního města Prahy, Středočeského kraje, Jihočeského kraje, Plzeňského kraje a Karlovarského kraje s účinností ode dne 12. srpna 2002 18.00 hodin  
**n a ř i z u j i**

pro operativní řešení krizové situace (vyhlášený nouzový stav) na základě výše uvedeného rozhodnutí předsedy vlády, jakož i ustanovení § 17 odst. 5 zákona č. 240/2000 Sb., o krizovém řízení a o změně některých zákonů, ve znění pozdějších předpisů, **p r o v e d e n í** těchto **krizových opatření** na území Plzeňského kraje:

1. evakuaci ohrožených osob z postiženého a ohroženého území
2. zákaz vstupu, pobytu a pohybu osob na postiženém území a na území, z něhož byla provedena evakuace, s výjimkou osob provádějících záchranné a likvidační práce podle pokynů příslušného krizového štábu
3. pracovní výpomoc a povinnost poskytnout věcné prostředky k řešení krizové situace
4. provádění stavebních prací, terénních úprav a odstraňování staveb, je-li to v souvislosti s vývojem krizové situace nezbytné pro zmírnění nebo odvrácení veřejného ohrožení
5. povinné hlášení přechodné změny pobytu osob ve smyslu ustanovení § 6 odst. 2 písm. a) zákona č. 240/2000 Sb., o krizovém řízení a o změně některých zákonů, ve znění pozdějších předpisů
6. použití občanů povinných civilní službou k provádění krizových opatření.

Podle místních potřeb a podmínek k řešení krizové situace konkretizuje výše uvedená krizová opatření v rámci správního obvodu, tedy okresu, primátor města Plzně, přednosta Okresního úřadu Rokycany, přednosta Okresního úřadu Domažlice, přednosta Okresního úřadu Tachov, přednosta Okresního úřadu Klatovy, přednosta Okresního úřadu Plzeň – sever, přednosta Okresního úřadu Plzeň – jih dle § 20 odst. 1 zákona č. 240/2000 Sb., o krizovém řízení a o změně některých zákonů, ve znění pozdějších předpisů.

## II.

Hasičský záchranný sbor kraje plní úkoly dle § 10 odst. 5 zákona č. 239/2000 Sb., o integrovaném záchranném systému a o změně některých zákonů, ve znění pozdějších předpisů.

## III.

Toto rozhodnutí nabývá účinnosti dnem 12. srpna 2002, v 21.00 hodin.

V Plzni dne 12. srpna 2002

MUDr. Petr Zimmermann  
hejtman Plzeňského kraje

## ROZHODNUTÍ HEJTMANA PLZEŇSKÉHO KRAJE

Č.j. MKS/44/02

V souladu s rozhodnutím předsedy vlády České republiky, kterým byl vyhlášen nouzový stav pro území hlavního města Prahy, Středočeského kraje, Jihočeského kraje, Plzeňského kraje a Karlovarského kraje s účinností ode dne 12. srpna 2002 od 18.00 hodin do dne 22. srpna 2002 do 24.00 hodin, a který byl rozhodnutím vlády České republiky dne 21. srpna 2002 prodloužen pro území hlavního města Prahy, Středočeského kraje, Jihočeského kraje, Plzeňského kraje a Ústeckého kraje do 31. srpna 2002 do 24. hodin

### n a ř i z u j i

v souvislosti s ukončením nouzového stavu dne **31. srpna 2002 ve 24.00 hod** na území Plzeňského kraje **ukončit provádění krizových opatření**, které byly nařízeny Rozhodnutím hejtmána Plzeňského kraje č.j. MKS/3/02 ze dne 12. srpna 2002.

V Plzni dne 29. srpna 2002

MUDr. Petr Zimmermann  
hejtman Plzeňského kraje

## **Záznam z jednání PK UPBE** **pondělí 12.8.2002 – 13.00 hodin**

Přítomni: dle listiny přítomných  
Jednání uvedl tajemník PK UPBE

### **K věci – stav:**

#### **Ing. Barták, ČHMÚ**

kulminace 8.8.2002 – 10 letá voda;  
do rána bylo 20 – 35 mm srážek,  
dopolední 6.hod. interval  $\varnothing$  20-40 mm; (Železná ruda 42 mm, Plasy 70 mm)  
Očekává se cca 50-120 mm srážek. Rychlý vzestup hladin na tocích, zejména Úslava, Úhlava.  
Vzestup všude – očekávaný odhad Q 50 – Q 100 letá voda dle hydrologického modelu.  
Služba ČHMÚ bude na prognóze č.tel. 019/7237500.

#### **Ing. Janda, Povodí Vltavy**

Přeštice – od pátku oprava jezu – naváží auty zához.  
Lidé venku provádí kontroly.  
Hracholusky – hladina 353,93, odtok 42 m<sup>3</sup>; v 11.00 hodin vyrovnán přítok a odtok na nádrži. Zvýší odtok na 60 m<sup>3</sup>.  
Nýrsko – hladina v 7.00 hodin – 521,68 – vzestup na 522,14, upouští 6 m<sup>3</sup> (max. lze 9 m<sup>3</sup>); obec Nýrsko žádá o snížení odtoku z nádrže – ponecháno 6 m<sup>3</sup> odtok.  
Klabava – ráno hladina 345,46 vzestup na 346,20 ve 12.00 hod.. Očekávají z Brd Q 100.  
Hracholusky – 60 m<sup>3</sup> – budou zaplavovány zahrady Radčice. Nelze již odstraňovat zátarasy na tocích – nepřístupno.

#### **Ing. Barták**

Limnigraf ve Stříbře je mimo provoz. Požadují ČHMÚ hlásit každé 2 hodiny stav od MÚ Stříbro.  
Očekávána kulminace v Koterově v noci nebo brzy ráno.

#### **Ing. Beneš, AČR**

Letecké snímky Úhlavy Plzeň – Klatovy a zpět předloženy komisi.  
Voda přes silnici Přeštice – Lužany.  
V Plzni je 48 vojáků ze Strašic pro Božkov a Litice.  
Dalších 100 lidí objednáno přes HZS z Rakovníka.  
Ve 12.35 odletěl vrtulník na průzkum na Klatovsko.

#### **Ing. Řihošek, odd. krizového řízení**

předložil zprávu o uzavírkách a objížďkách silnic.

#### **Ing. Salivar, HZS PK**

vrtulníky objednávat přes OPIS HZS. Problémy mají i jiné kraje.  
Nutno koordinovat přes ústředí (náměstek Štěpán).  
Připravili 5 tisíc pytlů s pískem; 3 tis. již použito.  
Málo pytlů, OkÚ zajišťují přes ZZN (500 pytlů).

#### **Ing. Čechová, odbor RR KÚ PK**

Prohlídka v terénu Bradava-Hvízdalka – hrozí přelití. Most zatopený. Navrhuje hráz pokryt plachtami a uchránit významné hráze (evakuace). Pozn.:Pokud budou plachty, vojáci budou k dispozici. Kolik je potřeba vojáků? Doba na přesun cca 4 hod. z Rakovníka.

#### **Ing. Barták, ČHMÚ**

Výhled: srážky budou plošné; návětrí Brdy, Šumava, cca do půlnoci.  
Srážkový úhrn za 24 hod. ~  $\varnothing$  100 mm  
zejména Úhlava, Úslava → předpoklad kulminace v noci v profilu Koterov.  
Nutno sledovat rybníky.

**Ing. Salivar, HZS PK:**

Potřebují pro svoji činnost detailní informace z okresů.

**Ing. Beneš, VeÚZO**

Vojáci pro Plzeň – 30 + technika ubytování Světovar;  
Janovice mají techniku k dispozici pro Klatovy. Letci mohou zajistit zásobování vrtulníky (potravin, léky).  
Vyžili by HELIOPORT na Koterově – je možný přísun materiálu.

**Ing. Janda, PV s.p.**

předpoklad na Úhlavě a Úslavě o cca 0,75 – 1 m více vody,.  
Nýrsko, Hracholusky – neovladatelný odtok, varování obyvatel. (např. Roudná).  
Hracholusky – odtok 60 m<sup>3</sup> za cca 5 hodin v Plzni.

**Ing. Salivar, HZS PK:**

Přednostové OkÚ – vydat akt, zrušit tábory.  
OkÚ Rokycany již zajistili. Doporučit OkÚ Tachov, Plzeň-sever.

Pozn.: Mluvčí PK a Ing. Řihošek dají zprávu pro média.

13.15 hod. – Ing. Vejprava předal výpis neprůjezdnosti silnic.  
10-11 hodin přestaly jezdit některé vlaky a autobusy.

**Ing. Čechová** – může Policie ČR monitorovat rybníky?

Stav Padrťských rybníků může sdělit p. Plaňanský Vojenské lesy Mirošov, č.tel. 0181/783065.

**MUDr. Koutecký, ÚZS**

Kde lze zjistit dopravní dostupnost? Tyršův most je neprůjezdný.  
Má k dispozici SÚS a doprava KÚPK.

Pozn.: Informace budou k dispozici na odboru dopravy KÚ PK a na webu:  
[www.CESTYPLZENSKEHOKRAJE.cz](http://www.CESTYPLZENSKEHOKRAJE.cz)

**Ing. Barták, ČHMÚ**

stav se zhoršuje, Koterov 11.00-13.00 hod. o 65 cm více;  
Staňkov o 40 cm; přítok na Hracholusky již 60 m<sup>3</sup>/s.  
Srážky nyní ze severu.  
Otava-Sušice, Modrava – 3.SPA;  
Žlutice bez problémů  
Manětín-Rabštejn – 2.SPA.

**Diskuse:**

AČR – UDS jsou poslány do Jižních Čech. Ing. Řihošek s odborem dopravy zabezpečí pohotovost těžké techniky např. u METROSTAVu, STRABAGu.

**ÚKOLY:**

1. Projednat předávání zpráv ze Stříbra na prognózu ČHMÚ.
2. Zajistit předávání zpráv z OkÚ každé dvě hodiny na KÚPK.
3. Informovat MŽP Ing. Kinkora, sdělit záměr vypouštět více nádrže (Hracholusky).
4. Varování obcí – zvyšování odtoků z nádrže Nýrsko, Hracholusky.
5. Zajistit, předat tiskovou zprávu médiím.

ad 1) Stříbro hlásí každou hodinu stav na dispečink Povodí, Ing. Cvalín předává na ČHMÚ.

Zapsala: Ing. Hanušová

## **KRIZOVÝ ŠTÁB PLZEŇSKÉHO KRAJE**

Č.j.: MKS/4/02

Plzeň 12. srpna 2002  
Počet výtisků:  
Počet listů: 3  
Počet příloh: 1/1

### **ZÁPIS z jednání Krizového štábu Plzeňského kraje konaného dne 12. srpna 2002**

Jednání bylo zahájeno ve 20.00 hod. v jednací místnosti Krajského úřadu Plzeňského kraje, Škroupova 18, III. patro.

Zasedání zahájil hejtman Plzeňského kraje (PK):  
Informoval o Rozhodnutí předsedy vlády ČR o vyhlášení nouzového stavu (NS) na území PK  
Účinnost NS od 18.00 hod. 12. 8. 2002 do 24.00 hod. 22. 8. 2002  
Všechny okresní úřady jsou o vyhlášení NS informovány.

Průběh jednání :

#### **1. Informace o současném stavu**

##### **Informace ředitele Českého hydrometeorolog. ústavu ing. Bartáka:**

- Stav srážek na území PK dnes do 17.00 hod.:
- Prognóza: nejvíce srážek v noci v Brdech, srážky do půlnoci a k ránu budou od západu slábnout
- Stav na vodních tocích:
  - Klatovy 50ti letá voda – stoupá
  - Bílá Hora 30 cm nad stavem ohrožení
  - Střela pohotovost
  - Mže II. Stupeň povodňové aktivity
  - Otava 50ti letá voda – po kulminaci
  - Úhlava 50ti letá voda

##### **Informace ředitele závodu Berounka Povodí Vltavy s.p. ing. Jandy:**

- Stav na vodních nádržích
  - Hracholusky pokud nedojde ke zhoršení situace, odtok zatím příznivý
  - Lučina hladina stoupá
  - Nýrsko hladina se bude zvyšovat
  - Klabava výrazný vzestup
  - Žlutice vzestup o 20 cm

**Informace ředitele Zemědělské vodohospodářské správy ing. Bárty:**

- Tachov nejlepší situace
- Klatovy někde průtoky 100leté vody
- Ro kycany opakovaně postižen Ejpovický potok
- PS – Střela dobrá situace
- Vstišský rybník částečná evakuace

**Informace tajemníka krizového štábu ing. Řihoška:**

- O vyhlášeném nouzovém stavu
- Připravit Rozhodnutí hejtmána PK o provedení krizových opatření – zajistí Mgr. Heroutová
- Žádá o zasílání veškerých informací na krizový štáb PK
- Nahlásit do krizového štábu styčné důstojníky složek IZS
- Pracoviště krizového štábu umístěno v kanceláři 148 a 149
- Veškeré požadavky PČR, AČR, HZS, ZZS realizovat prostřednictvím KŘ
- Nutnost přepnutí mobilů na krizový režim
- Pokud se požádá AČR k plnění úkolů pořádkové služby PČR je nutno zpracovat žádost o nařízení vlády

**Informace vedoucí odboru RR Ing. Čechové**

- Situace ve Spáleném Poříčí

**Informace pplk. Ing. Filípka - HZS:**

- Kritická situace v Červeném Poříčí
- Plzeň-město použity protipovodňové zátarasy
- Pomoc vojáků ze Strašína a Rakovníka
- Problém Koterov – padlé stromy, Cvokařská ul. – evakuace obyvatel
- Otava – připraveni na nárůst vody

**Informace ředitele KÚPK Mgr. Leščínského:**

- Letiště Líně – k dispozici 3 vrtulníky + možnost jeden vrtulník z Přerova

**Informace velitele 22. VeÚZO plk. Ing. Beneše o použití AČR**

- K dispozici vojáci z Rakovníka – zůstávají zatím v záloze
- Na Klatovsku monitoruje situaci průzkumná skupina z Rakovníka
- Celkem nasazeno 117 vojáků

**Informace vedoucího odboru ŽP KÚPK Mgr. Dlouhého**

- Nýrsko případná evakuace – varování sirénami pod Nýrskem
- Klatovy největší problémy
- Mže silně rozvodněná
- Průběžně podávat zprávy na povodňovou komisi
- Upozornění, že mohou nastat problémy s evakuací

**Informace vedoucího odboru DSH KÚPK ing. Vejpravy**

- Vypracovaná tabulka uzavřených silnic ke stavu v 18.00 hod.
- Nejhorší situace Plzeň-jih, Klatovy

**2. Různé – diskuse:**

- p. hejtmán žádá plk. Ing. Beneše o zmapování možnosti počtu vojáků pro potřeby PK
- plk. Ing. Salivar – informace o evakuaci kempu v Ejpovicích, po osobní návštěvě okresu Klatovy a Rokycany – nejhorší situace



### 3. Přijatá opatření:

1. Zasílání pravidelných informací všem zúčastněným na KŠPK
2. Ke střežení majetku PČR a AČR – připravit žádost na vládu - tajemník
3. Ředitel KHS 13.8. zmapovat kvalitu pitné vody a vypracovat metodický návod k odstraňování následků přijetí hygienických opatření v důsledku povodně
4. Informace o uzavřených úsecích komunikací podá Ing. Vejprava –se stavem k 21.00 hod. další zpráva k 24,00 hod. – umístit na web PK
5. Krizový štáb PK trvale k dispozici celou noc, v případě nutnosti bude operativně svolán
6. Příští zasedání krizového štábu PK je svoláno na 8.00 hod. 13. 8. 2002

Hejtman ukončil jednání ve 20.50 hod.

Hejtman  
a vedoucí Krizového štábu Plzeňského kraje  
MUDr. Petr Z i m m e r m a n n



## **KRIZOVÝ ŠTÁB PLZEŇSKÉHO KRAJE**

Č.j.: MKS/5/02

Plzeň 13. srpna 2002  
Počet výtisků:  
Počet listů: 4

### **ZÁPIS z jednání Krizového štábu Plzeňského kraje konaného dne 13. srpna 2002**

Jednání bylo zahájeno ve 7,00 hod. v jednací místnosti Krajského úřadu Plzeňského kraje, Škroupova 18, III. patro.

Průběh jednání:

#### **1. Informace o současném stavu**

Informace ředitele závodu Berounka povodí Vltavy Ing. Jandy

- Nejhorší situace je na Úhlavě
- Hracholusky – možnost potopy nejdřív večer, odtok z Hracholusek na Plzeň je zatím největší, jaký kdy byl
- Klabava - odtok z nádrže 130 m<sup>3</sup>, zatím není důvod manipulovat
- Hrádek - průtok 100-105 m<sup>3</sup>
- Plzeň - odtok 130 m<sup>3</sup>
- Žlutice - zatím není situace kritická, nejsme zatím na břehu, přítok-522,95, odtok-49m<sup>3</sup>, denní úhrn srážek 132 mm, situace je rozporuplná
- Úhlava - roste a zvedá se celá, čeká se další zvyšování
- Úslava - situace relativně dobrá
- Radbuza-nestoupá razantně, v Plzni půjde pořád nahoru, ale Radbuza jako taková není kritická
- Otava- stav kolísavý, Sušice očekává 50-100 letou vodu, dramatický vzestup již nehrozí, srážky budou slábnout

Informace ředitele HZS pplk. Ing. Salivara

- 3725 evakuovaných lidí, zachráněných 1076, 101 zasahující jednotek, kritický stav mostů
- Rokycany se zatím drží
- Plzeň jsou tu návrhy na řešení dopravy

Dotaz hejtmána na situaci na Plzni-jihu

Odpovídá ředitel PČR plk. JUDr. Moltaš

- Dramaticky se situace nezhoršuje, nejhorší je to na Klatovsku, bude provedena obnova sil, nasazení lidé si musí odpočinout, další posily budeme čerpat z Karlovarského kraje,
- Velký problém na je silnici z Rozvadova a z Fomavy, most je uzavřen, kolona kamionů stojí až do Rokycan

**Informace velitele 22. VeUzO plk. Ing. Beneše**

- K zvýšení nasazených sil nedošlo, na odklizení budou nasazeni ti, co dosud nebyli využiti, bude využita rezerva

**Informace vedoucího odboru ŽP Mgr. Dlouhého**

- V Podmoklech je prasklá hráz, ale zvládají to, krizové jsou rybníky, čeká se na další vývoj
- Otava-stagnace
- Nýrsko – evakuace 2,5 tisíce lidí

**Informace vedoucího oddělení krizového řízení Ing. Řihoška**

- Je třeba zajistit spolupráci s Červeným křížem-zatím není zajištěno
- Momentálně není kde vzít další vojáky
- Potřeba zabezpečit duchovní pomoc občanům
- Ekologické škody-na čerpacích stanicích, apod. zajistit pomoc v tomto směru

**Informace vedoucího odboru DSH Ing. Vejpravy**

- Předložena mapa s vyznačením úseků neprůjezdnosti na Plzeň před pátou hodinou ranní
- Situace na Dolanském mostě je zatím dobrá, je to jediná průjezdná trasa z Prahy, kamiony jsou blokovány na dálnici č.27, přes Plzeň-sever ani Plzeň-jih to zatím nejde
- V Sedlci spadl most, zkoumají se možnosti objezdových tras, vlaky vyjely normálně, byly odklány přes Rokycany, autobusy některé vyjely, z Rokycan se nemohou dostat do Plzně přes řeku

Dotaz hejtmana: uvažujete o tom, že bychom vyzvali i přes hranice, aby občané nejezdili osobními auty

Odpovídají plk. JUDr. Moltaš

- Ano, uvažuje se o tom, bude to zajištěno, osobní doprava bude omezena

pplk. Ing. Salivar

- Osobní dopravu nenavádíme kolem Plzně, zatím se jen koriguje v Plzni, je třeba kontrolovat nádrže kolem dálnice, nechat to prověřit, zda jsou pročištěny

Hejtman doporučuje zvážit uzavření přechodu, nápor osobních aut z Německa je velký, aby ve směru na Plzeň byla raději doprava omezena

Odpovídá pplk. Ing. Salivar

- Problém by byl, kdyby se nám zacpala dálnice, bude třeba auta rozptýlit, byl by problém zásobovat tyto lidi humanitární pomocí

Hejtman navrhuje o vystavit na hranice varovné cedule, s vyznačením možných objízdných tras

Odpovídá Ing. Vejprava

- Třeba to Němci už sami zavřeli ze své strany, nevím, zda to někdo prověřoval

Hejtman sděluje, že další informace a prognóza se očekává kolem 10.00 hodin

**2. Specifikace požadavků:**

plk. Ing. Beneš

- Byla dána žádost na 150 vojáků, nedostali jsme je
- Nadřízení mi přislíbili, že to bude zajištěno
- Technika, hlavně-čerpadla, vysoušeče-vyžádat z Moravy-200-300 ks

na pitnou vodu, dle sdělení a požadavků hygienika, zmapovat situaci a potřeby a postupně dopravovat, kontaktovat velké firmy na balenou vodu a zajistit cisterny, ale učinit dotazy na okresy a s nimi to řešit

**Hejtman sděluje, že se připraví rozpočtové opatření na částku asi deset milionu Kč**

**pplk. Ing. Salivar**

- Pokyn vůči složkám, aby vyčíslili požadavky, i obecní úřady budou vyčleňovat své požadavky, je třeba to zmapovat

**plk. Ing. Beneš**

- Okresy vyčíslí svoje škody, my bychom to sumarizovali

**pplk. Ing. Salivar**

- Hejtman bude muset odeslat svůj požadavek na peníze

Hejtman sděluje, že v 8:00 hod. přijde krajský hygienik a zástupci odborů, to nejdůležitější bylo řečeno

**pplk. Ing. Salivar**

- Měl by přijít i veterinář, budeme ho potřebovat

**Informace MUDr. Kouteckého, ředitele ÚSZS**

- Zatím nemáme větší problémy, máme posílenou službu, máme přislíbenou pomoc z ostatních okresů
- Žádné ztráty na životech zatím nejsou hlášeny

**Informace Ing. Bartáka**

- Čerstvá informace ze 7 hodiny:  
Bílá Hora-stále narůstá, Koterov jde dolů, Hrádek jde dolů, stouply Plasy,  
Beroun plus 35mm, ve Stříbře neprší, vyplňuje se předpověď, Praha evakuuje 40 tisíc lidí, 220-230m<sup>3</sup> je přítok na Hracholusky, současný odtok je 70 m<sup>3</sup>, zítra se očekává odtok až 170m<sup>3</sup>, Dolanský most už je neprůjezdný, největší požadavek je na regulaci dopravy

Hejtman ukončil jednání v 7.55 hodin, následuje schůzka vedoucích odborů s hygienikem, další schůzka bude ve 13.00 hodin

Hejtman  
a vedoucí Krizového štábu Plzeňského kraje  
MUDr. Petr Z i m e r m a n n



## **KRIZOVÝ ŠTÁB PLZEŇSKÉHO KRAJE**

Č.j.: MKS/6/02

Plzeň 13. srpna 2002

Počet výtisků:

Počet listů: 3

### **ZÁPIS z jednání Krizového štábu Plzeňského kraje konaného dne 13. srpna 2002**

Jednání bylo zahájeno v 8.00 v jednacím sále KÚPK, I. patro, Škroupova 18, Plzeň

Průběh jednání:

#### **Informace p. hejtmána**

- Některé toky stagnují, jiné zase stoupají. Úhlava je na tom nejhůře, Radbuza na 3 stupni, Mže se vypouští z Hracholusek, na Střele je 3 stupeň, Otava 3 stupeň. Celkem bylo evakuováno přes 3 tisíce obyvatel. 1 tis. obyvatel bylo zachráněno pomocí vrtulníků nebo člunů. Situace v dopravě je kritická. Před hodinou byl průjezdný Dolanský most, teď už není. Objezd Plzně není průjezdný. Policie zastavila kamiony už včera. Domluvil jsem s ředitelem krajské policie, že se budou snažit maximálně regulovat osobní dopravu, kromě těch, kteří budou potřebovat někam nezbytně dojet, aby se neutvořily kolony osobních aut. Byl vyhlášen nouzový stav předsedou vlády, my jsme v návaznosti na to vydali naše nařízení již včera. Požádali jsem o nařízení vlády, které by umožnilo uvolnit další vojáky, zejména pro strážní službu s policií, protože s ohledem na velké evakuace, bude třeba to hlídat. Dali nám k dispozici pana plukovníka Glose z Tábora z územního velitelství. Hasičskému sboru jedou na pomoc další tři Brno, Liberec a Jihlava. Žádám o vyjádření ředitele krajské hygienické stanice

#### **Informace MUDr. Tomašuka**

- Nejhorší situace je v Klatovech. Okresní hygienik v Klatovech vydal příkaz k zásobování obyvatel pitnou vodou cisternami a dovozem balené pitné vody do kritických míst. Přednostně jsou zásobovány evakuační střediska, a to v rámci celého kraje. V evakuačních střediscích je pořádek. Dnes jsem vydal metodický pokyn okresním hygienikům, je směřován na to až nastane období po záplavách, což může nastat v průběhu zítřka, kdy začne voda klesat. Zaměřeni se na zdroje pitné vody. Žádal jsem, aby si prostřednictvím okresních úřadů zajistili finanční prostředky na rozbory, spolupráci s vodárnami a s obcemi, které jsou spravovateli vodovodů. Dále zaměřeni na dostatek potravin a zaměřeni se na likvidaci potravin ve velkých potravinářských podnicích, protože došlo k selhání elektrického zařízení. Dále, aby bylo zajištěno dostatečné množství dezinfekčních prostředků. Požádal bych krizový štáb, zda by to nešlo jejich prostřednictvím, aby byly přednostně vybaveny lékárny. Dezinfekci vody a následnou dezinfekci ubytovacích prostor

#### **Dotaz Ing. Řihoška**

- Čím se bude voda čistit

#### **Odpovídá MUDr. Tomašuk:**

- Pošlu Vám metodický návod, čím se co čistí. Bylo by dobré to poslat starostům na obce

**Dotaz Ing. Řihoška:**

- Kde se to vezme

**Odpovídá MUDr. Tomašuk:**

- Vzal bych to přes lékárny. Nevím, jestli obchodní síť nezkolabuje, nebo přes okresní povodňové komise. Nevím, jak se k tomu občané dostanou.

**Pplk Ing. Salivar:**

- Primárně by měly být tyto věci řešeny okresy a my bychom měli řešit nadstavbu

**Ing. Barták:**

- Situace je stejná jako včera. Štýrské rybníky obstály. Kulminoval tam průtok na úrovni stoleté vody okolo půlnoci. Částečná evakuace tam byla provedena

**Informace p. hejtmána**

- Od večera 8.00 hodin jsem zde byli nepřetržitě. Přijel k nám rovněž ministr Gross. Na úřadě byl přítomen ředitel KÚPK a vedoucí odboru DSH Ing. Vejprava, který zajišťoval přehled o průjezdnosti. Nikde nestojí několika kilometrová kolona aut, ve které by uvízli lidé, kteří by byli zdrojem dalších problémů. Daří se určitá koordinace. Fronta se posouvá směrem dál na východ, kromě Mže, která doputuje do Plzně, můžeme očekávat stagnaci a během dne i mírný pokles řek. V 9.00 hodin proběhne tisková konference

**Informace Ing. Řihoška**

- Ing. Reiser bude koordinátorem akcí po povodních, zejména likvidace po povodních
- Ing. Čechová bude posuzovat stavby,
- Ing. Vejprava bude posuzovat mosty, komunikace.
- Vše přes Ing. Reiseru i co se týká financí.
- Mgr. Karpíšek by se měl zaměřit na pomoc ve školských zařízeních, pomoc lékárnám a duchovní pomoc

**Informace Ing. Čechové**

- sestavila jsem seznam odhadu škod a ráda bych znala Vaše stanovisko, jestli by to takto mohlo být. Máme seznam soudních znalců. Já bych navrhla, jak řešit situaci po povodni

**Ing. Řihošek**

- žádám Vás, abyste byli na telefonu. Pracoviště máme v kanceláři č. dv. 148,149.
- Děkuji právníkům

**Informace Ing. Svobody**

- v č. dv. 081,474,130 jsou otevřeny sprchy a ve IV. patře jsou lehátka, můžete si zde odpočinout, myslím ty, kteří zde byli přes noc.
- Další informace u Ing. Ulricha

Hejtmán ukončil jednání v 8:30 hod.

Hejtmán  
a vedoucí Krizového štábu Plzeňského kraje  
MUDr. Petr Z i m m e r m a n n



## **KRIZOVÝ ŠTÁB PLZEŇSKÉHO KRAJE**

Č.j.: MKS/7/02

Plzeň 13. srpna 2002  
Počet výtisků:  
Počet listů: 5

### **ZÁPIS z jednání Krizového štábu Plzeňského kraje konaného dne 13. srpna 2002**

Jednání bylo zahájeno v **13.00 hodin**, jednací místnost KÚPK, Škroupova 18, III. patro

Průběh jednání:

#### **1. Informace o momentálním stavu**

##### **Informace ředitele Zemědělské vodohosp. správy Ing. Bárty**

- Srážky budou již minimální, nový přísun vody je nulový, pršet nebude
- Vodní toky-Koterov, Ždírec, Štěnovice jsou celé pod vodou
- Mírný pokles - Střela, Klabava, Úhlava v Klatovech stagnuje, mírně kolísá, ale stále jde o 3. stupeň, Štěnovice- tam voda stoupla o 7 cm, je tam 200 m<sup>3</sup>, ještě něco málo přibude z horního toku, Úslava je v pořádku, klesá, nejhorší je to na Berounce, kde blíží se ke stoleté vodě, Otava- zatím nemáme informace, jsou bez elektřiny, průtok přes Plzeň bude ještě trochu stoupat, Mže - 80 m<sup>3</sup> jde z Hracholusek-výhled není nejlepší, bude se muset odpouštět více, Radbuza-dolní úseky-tam to jde ještě mírně nahoru

##### **Informace ředitele závodu Berounka,Povodí Vltavy s.p. Ing. Jandy**

- Radbúza - mírný vzestup
- Úhlava - mírný vzestup
- Hracholusky- 355,22 m<sup>3</sup>, budeme se snažit držet to okolo 80m<sup>3</sup>, večer už to takto nepůjde, bude se to muset zvýšit až na 170 m<sup>3</sup>, tj. vzestup na Bílé Hoře o více než 100 cm
- Ostatní nádrže nejsou kritické, bude se udržovat průtok
- České údolí - průtok 190 m<sup>3</sup>
- Klabava - podstatný pokles
- Žlutice - bez nebezpečí
- Ohrožena je Roudná a obce pod Hracholuskami

##### **Nejnovější informace ředitele Zemědělské vodohosp. správy Ing. Bárty**

- Stříbro - o 15 cm výš
- Nýrsko - je níž
- Hracholusky - zatím odtéká 80 m<sup>3</sup>, přítok však je již 260m<sup>3</sup>
- Klatovy-snížení o 14 cm
- Bílá Hora – hlásí o 713 cm navíc
- Beroun - plus 37 cm, teče 1500m<sup>3</sup>

#### **Vyjádření ředitele HZS PK pplk. Ing. Salivara**

- V Plzni je situace kritická, val z písku začíná povolovat, částečně jde voda přes most k ředitelství Policie, bude pod vodou zřejmě vše, provedli jsme evakuaci okolí, někteří členové komise by se na to měli jít osobně podívat
- Spolupracujeme se statikem, zatím most drží, ale za chvíli bude celý pod vodou a nebude vidět
- Máme problémy s lidmi, kteří se tam shromažďují, stává se to neúnosným
- Aktivizovat další statiky, aby v případě potřeby byli k dispozici

#### **Upozornění vedoucího odboru DSH KÚPK Ing. Vejpravy**

- Vzhledem k nastalé situaci je bezpodmínečně nutné po poklesu hladiny vody provést mimořádnou prohlídku všech zasažených mostních objektů. Do té doby nebudou mosty zprovozněny v plném rozsahu (tzn. omezení tonáže). Zabezpečí majetkoví správci mostů (SÚS a ŘSD na silnicích I. tř.)

#### **Hejtman**

- Ujměte se toho a zajistěte.

#### **Informace velitele 22. VeÚZO pplk. Ing. Beneše**

- V Plzni nejsou momentálně nasazeni vojáci, na Plzni-jihu budou zítra končit a zřejmě se budou přesouvat zpět do Rakovníka
- mám vojáky z Rakovníka, celkem 19, dále dvě Tatry a 2 vozy UDS, nevím, zda je poslat domů nebo ještě ponechat v záloze

#### **Hejtman**

- prosím udržet je zatím v pohotovosti, neposílat domů, rovněž tak techniku, abychom měli rezervy, nemůžeme předvídat jak to bude pokračovat

#### **pplk. Ing. Beneš**

- bude to tedy 19 vojáků z Rakovníka a 4 z Litoměřic, dále 2 Tatry a 2 UDS a ještě jedna velká Tatra

#### **Informace ředitele HZS PK pplk. Ing. Salivara**

- zásobování jsou někde mírné výpadky, voda zatím je všude, rozvoz cisternami je rovněž zabezpečen, dezinfekční prostředky také zatím jsou-máme kontakt na firmu ZACH v Koterově

#### **Informace ředitele KÚPK Mgr. Leščinského**

- máme povodňový deník, budou ho potřebovat k uplatnění svých požadavků všechny obce, dopravíme to tam elektronicky nebo jinak, ministerstvo uvolní prostředky na veřejně prospěšné práce, které se budou všem hodit

#### **Informace ředitele ÚSZS MUDr. Kouteckého**

- máme problémy na Domažlicku, bude třeba transport letecky některých nemocných, je tam neprůjezdná silnice, která je pod vodou
- na internetu není přesný přehled průjezdnosti silnic

#### **Informace vedoucího odboru DSH Ing. Vejpravy**

- na internetu to všechno je, správná adresa je [www.kr-plzensky.cz](http://www.kr-plzensky.cz), zde je všechno, aktualizováno každé čtyři hodiny nebo i častěji, dle dostupnosti informací
- ve Zbůchu je drážní výluka, autobusy projedou a sanitky by také měly projet

#### **MVDr. Červený, zástupce hejtmána**

- je potřeba monitorovat a zabezpečit finance, formulovat své požadavky ve spolupráci s OÚ

#### **Vedoucí odd. KŘ Ing. Řihošek**

- V této věci je grantem Ing. Nový

### **Vedoucí odboru RR Ing. Čechová**

- Je potřeba zjistit jestli nebyla vydána nová vyhláška jako v případě záplav na Moravě

### **Ředitel PČR plk. JUDr. Moltaš**

- není cesta pro kamiony, osobní doprava je regulována, na Rozvadově je dohoda i s německou stranou a s celníci
- je zpracována bezpečnostní situace na cestě z Domažlic
- řešíme objem nasazení sil a obnovu těchto sil, posílení v Domažlicích
- spojení-pokud se nepodaří odčerpávat vodu v naší budově, byli bychom odkázáni pouze na státní linku, situace je kritická, vypadává Eurotel

### **Hejtman**

- byl jsem v ulicích města, myslím, že policie vše spolehlivě reguluje

### **plk. JUDr. Moltaš**

- mám jeden pěkný postřeh, chodí sem cizí lidé, které neznám a pomáhají
- cizineckou policii posílilo 50 lidí a je připravena další záloha, lidé se obnovují, mohu disponovat celkem až stovkou lidí

### **Informace vedoucího odboru ŽP Ing. Dlouhého**

- pod Hracholuskami v průběhu večera nastane povodňová situace, občané byli informováni, vodárna se zatím drží
- objevují se fámy, např. o protržení Nýrska-Kiss Proton, je to trestuhodné

### **Ing. Řihošek**

- požadavek na vysoušeče byl dán, čekáme na odezvu

### **Ing. Vejprava**

- 16.00 již budeme otevírat silnice, zvláště na Klatovsku
- dopravní spojení Plzeň-Klatovy již funguje
- na Domažlicku autobusy projíždějí, ČD-sesunula se půda-půjde o dlouhodobou výluku

### **Hejtman**

- urgovat usnesení vlády (zatím nám nebylo zasláno)
- MŠMT má nové sídlo mají nové linky, byli evakuováni
- na MŠMT mají úkol vytvořit krizový štáb a zajistit přechodné ubytování pro děti, které jsou zatím bez rodičů, prosím MVDr. Červeného-zajistit, zda u nás je taková potřeba a podat zprávu na MŠMT
- jsou problémy s komunikací s OÚ Tachov
- veterináři, jak to s nimi vypadá, zjistit stanovisko

### **Ing. Řihošek**

- Veterináře prověřím já, mám na ně kontakt

### **Hejtman**

- je ještě něco, co bychom měli vědět

### **pplk. Ing. Salivar**

- hrozí drobné výpadky proudu

## **2. nutná opatření**

- nabízíme zde v budově místnost jak povodí, tak hydrometeorolog. ústavu, mohou si sem přenést počítače a jiné věci
- zdůraznit přednostům OkÚ, co skutečně nejsou schopni pokrýt – zajistit aby hasiči měli písemné požadavky

**pplk. Ing. Salivar**

- odmítám požadavky, které jsou OkÚ směřovány na kraj, neboť nevím, zda byly řešeny krizovými štáby, abychom nepřeskakovali priority, potřebuji to písemně
- tabulky k 12.00 hod. je celkem 3968 evakuovaných a 1319 zachráněných lidí
- žádost o zápisy z jednání

Hejtman zakončil jednání v 13.55 hodin, další schůzka bude v 19,00 hodin

Hejtman  
a vedoucí Krizového štábu Plzeňského kraje  
MUDr. Petr Z i m e r m a n n

## **KRIZOVÝ ŠTÁB PLZEŇSKÉHO KRAJE**

Č.j.: MKS/8/02

Plzeň 13. srpna 2002  
Počet výtisků:  
Počet listů: 6

### **ZÁPIS z jednání Krizového štábu Plzeňského kraje konaného dne 13. srpna 2002**

Jednání bylo zahájeno v **19.00 hodin**, jednací místnost KÚPK, Škroupova 18, III. patro

Průběh jednání:

#### **1. Informace o momentálním stavu**

##### **Informace ředitele ČHMÚ Ing. Bartáka**

- Hydrometeorologická situace: informace z Internetu, v současné době beze srážek, pouze na Šumavě a v Krušných Horách se očekávají ještě přeháňky cca 10 – 15 mm. Informace na tel. č. 019/71 95 402

##### **Informace vedoucího odboru životního prostředí KÚPK p. Mgr. Dlouhého**

- Předpokládá se, že v 2. pol. noci se ještě místy zejména od severovýchodě vyskytnou přeháňky (situace zachycená radarem , má rychlý postup)

##### **Nejnovější informace ředitele ČHMÚ Ing. Bartáka**

- Radbúza – pokles 20 cm
- Úhlava (Klatovy) – pokles o 20 cm
- Štěnovice – stagnace kolem 16h
- Úslava – pokles
- Klabava (Hrádek) – pokles o 40 cm
- Nová Huť – pokles o 28 cm
- Střela - pokles o 15 cm
- Berounka – měřeno v 15:00, pokles o 3 cm
- Mže – stoupá, měřeno v 16:40 – 294 m<sup>3</sup>/s (stoletá voda), od 18:00h se očekává trvalý vzestup

##### **Informace p. Ing. Jandy**

- VD Žlutice – pokles o 3 cm
- VD Lučina – rovněž pokles
- České Údolí – setrvalý stav
- Klabava – pokles o 40 cm
- Nýrsko – pokles, odtok 28 kubíků
- Hracholusky – vzestup (300 kubíků), i nadále se očekává trvalý vzestup, převážně v ranních hodinách. Zvednutí hladiny na Bílé Hoře až o 1,30 m, v obcích v okolí Hracholusek lze očekávat vzestup hladiny o 1 m.

#### **Informace plk. Ing. Beneše**

- Nic mimořádného, situace v okrese P-J se již zlepšila. Dochází k přesunu vojáků na potřebnější místa. Vláda určuje počet vojáků na úklid škod.

#### **Informace Ing. Čechové, vedoucí odboru regionálního rozvoje KÚ PK**

- Ing. Čechová tlumočila telefonické sdělení, že město Starý Plzenec je bez dodávky pitné vody a elektřiny.

#### **Pozn. hejtmana**

- Je třeba dodržovat dané předpisy. S neověřenými informacemi je nutné se obracet na OkÚ popř. na tajemníka krizového štábu.

#### **Dotaz hejtmana**

- Na volnou kapacitu v nemocnicích

#### **Sdělení MUDr. Kouteckého**

- Situace se zatím zvládá bez problémů. Nemocnice mají situaci zcela pod kontrolou.

#### **Informace MUDr. Tomašuka**

- Sušice je neprůjezdná, není možné zásobování, zatím dostatek pitné vody. Dochází k výpadkům čističek.

#### **Informace MVDr. Kovařika**

- Problémy v okrese Klatovy. Jatky Horažďovice, Vetamix Dolany mimo provoz
- Kombinát v Klatovech omezil provoz
- ZOO Plzeň – nouzový provoz

#### **Dotaz Ing. Řihoška**

- Kdo koordinuje veterinární správu v rámci PK

#### **Sdělení MVDr. Kovařika**

- Dr. Hrabě

#### **Informace MVDr. Červeného, PK**

- Hovořil s přednosty OkÚ, nikdo nepožadoval žádnou výpomoc. Nýrsko – pokles o 20 cm. Dále žádal o další monitorování celkové situace v jednotlivých okresech. V současné době se již také připravují na likvidaci škod způsobených povodněmi, nemají žádné požadavky
- Někteří starostové obcí budou během dnešní noci odpočívat, další informace budou k dispozici v ranních hodinách. V současné době se již připravují na likvidaci škod na majetku

#### **Informace plk. JUDr. Moltaš**

- Dálnice – setrvalý stav, provoz v obou směrech. Dolanský most v provozu. Rozvadov - kamiony v délce 2 km. Přes Plzeň kamiony vůbec neprojíždí. Dopravní situace v okrese Klatovy je bez uzavírek. KŠ PČR na Anglickém nábř. je bez spojení, pouze přes radiové sítě a mobilní telefony. K dispozici jsou i 4 ks krizových mobilních telefonů od HZS. Připravuje se evakuace cca 200 lidí zejména z Roudné, Křimic a Radčic.

#### **Informace Mgr. Dlouhého, vedoucího odboru životního prostředí KÚ PK**

- K dispozici jsou aktuální fotografie pořízené v 15:00 a v 17:00h. Škody jsou značné, již nyní je třeba se zabývat úpravami, zorganizováním a financováním. Nutné budou rovněž odběry vody.
- Od zítřka budou připraveny laboratoře v PK. Provoz od 07:00 – 22:00 hod v okresech RO, PM, KT, v první fázi bude snaha o vyčištění a vydezinfikování zdrojů vody, až poté se budou zabývat odběry vzorků. Upřednostněni budou zejména provozovatelé obecních a městských vodovodů. Finanční krytí současné situace bylo již projednáno s hlavním hygienikem. Měli bychom oslovit privátní sektor (firmy) – vodárny a kanalizace.

**Informace Mgr. Dlouhého, vedoucího odboru životního prostředí KÚ PK**

- V Sušici bylo k dispozici 6 cisteren – vše bez problémů
- Zpráva ze 14:00 hod – Merklínský rybník – výrazný povodňový postup. Kacerna – destrukce hráze (nebyla patrná výrazná vlna).
- Bude potřeba prostřednictvím HZS PK požádat o další monitorování rybníků (zejména Holoubkovských)

**Dotaz Mgr. Dlouhého, vedoucího odboru životního prostředí KÚ PK**

- Co způsobí voda ve středu města a zda je za potřebí ještě nadále pískovat?

**Odpověď Ing. Jandy**

- S touto situací nejsou doposud žádné zkušenosti, proto nemohu nic říci. Situaci lze nadále monitorovat.

**Odpověď Ing. Bárty**

- Mže je příliš blízko náměstí, netroufám si odhadnout do jaké výšky stoupne.

**Hejtman**

- Tuto prognózu přenecháme pro městský krizový štáb, zde jsou s celou situací lépe obeznámeni

**Sdělení pplk. Ing. Salivara**

- Provádění evakuace během noci je složitější, proto je třeba ihned začít uvažovat o evakuaci Plzeňské ZOO. Rozhodnutí je třeba provést v co nejkratší době s ohledem na bezpečnost záchranářů.

**Informace MUDr. Kouteckého**

- Vše se řešilo již včera na městském krizovém štábu. Osobní zkušenosti z února a března v roce 1988 – příliš dlouhý a rovný úsek, kterou nelze téměř regulovat

**Informace Ing. Řihoška**

- Nabídka výpomoci od různých firem i jednotlivců, např. pomoc při evakuaci (náhradní ubytování, dodávky pitné vody)
- V místnosti krizového štábu jsou k dispozici letecké snímky v digitální podobě

**Informace Ing. Vejpravy**

- Dopravní situace v okrese KT se zlepšila, zlepšila se i hromadná doprava. Informace ČD Štáhlavice – uplaval most
- Stod – Holýšov očekává se dlouhodobá výluka (10 m kolejí visí ve vzduchu)
- Byla nabídnuta možnost dopravy z Doubravky (tel. 019/ 803 38 11 (16))

**Hejtman**

- Informoval o návštěvě generála Šedivého v prostorách krizového štábu PK a o rozhovoru se Stanislavem Grossem. Urgoval Usnesení vlády (není dnes vyhotoveno a pravděpodobně už ani nebude). Úřad vlády byl evakuován.

**Žádost Mgr. Dlouhého, vedoucího odboru životního prostředí KÚ PK**

- Žádá přítomné o přípravu aktuálních informací na 23:15 pro vysílání v ČT.

**Hejtman**

- Pověřil Ing. Řihoška, aby zjistil prostřednictvím OkÚ současnou situaci ve Starém Plzenci.

**Dotaz plk. JUDr. Moltaše**

- Kdy lze očekávat kulminaci Hracholuské přehrady

**Odpověď Ing. Řežábka**

- Nelze přesně předpovědět. Je třeba informovat a dát varování obcím. V ranních hodinách se očekává 70 – 80 cm

**Informace Mgr. Dlouhého, vedoucího odboru životního prostředí KÚ PK**

- Je třeba zopakovat informaci o posouvání křivky, očekává se pozvolné stoupání. Situace se nesmí podcenit, ale neočekává se vlna.

**Sdělení pplk. Ing. Salivara**

- Je třeba domluvit s městským KŠ včasnou evakuaci ZOO. Nelze riskovat zdraví a životy záchranářů. (Při záchranných pracích nedošlo k žádnému zranění ani úrazu záchranářů)

**Hejtman**

- Je třeba ještě jednou zopakovat varování ohledně Hracholuské přehrady – prostřednictvím přednosta OkÚ. Vše vyhotovit písemně – zajistí tajemník KŠ

**Dotaz Ing. Řihoška**

- Zda bude možné varovat občany před nebezpečím sirénou.

**Hejtman**

- Bude možné

Hejtman zakončil jednání v 19.50 hodin, další schůzka bude ráno 14. 8. 2002 v 7:00 hodin

Hejtman  
a vedoucí Krizového štábu Plzeňského kraje  
MUDr. Petr Z i m m e r m a n n



## **KRIZOVÝ ŠTÁB PLZEŇSKÉHO KRAJE**

Č.j.: MKS/17/02

Plzeň 14. srpna 2002  
Počet výtisků:  
Počet listů: 4

### **ZÁPIS z jednání Krizového štábu Plzeňského kraje konaného dne 14. srpna 2002**

Jednání bylo zahájeno v **7:00 hodin**, jednací místnost KÚPK, Škroupova 18, III. patro

Průběh jednání:

#### **2. Informace o momentálním stavu**

##### **Informace ředitele ČHMÚ Ing. Bartáka**

- **Celkové zlepšení situace a příznivá předpověď na příští dny**
- Srážky se očekávají maximálně 1-2 mm, během 24h by neměly překročit hranici 4 - 5mm
- Během odpoledne se mohou ještě vyskytnout přeháňky
- Úhlava (Klatovy) – pokles o 52 cm a i nadále hladina klesá
- Dolní tok Úhlavy, z důvodu poničení stanic bez přesných údajů, ale hladina rovněž klesá
- Radbuza – klesá, 45 cm
- Klabava pokles až 70 cm
- Střela – klesá 60 cm
- Nová Huť - pokles
- Berounka (Liblín) – stav v noci v 1:00 (1800 kubíků), nyní hlášen pokles o 25 cm
- Bílá Hora – pokles o 70 cm

##### **Informace Ing. Jandy**

- Oproti původním předpokladům je situace celkem příznivá
- Hracholusky – příznivý stav, bylo vypouštěno 130m<sup>3</sup>/s, pokles
- Radbuza a Úhlava – trvalý pokles
- Nýrsko – pokles, odtok 18 kubíků (oproti předchozím 30)

### **Informace pplk. Salivara**

- V současné době se již očekávají pouze běžné zásahy, spolupracuje se s policií.
- Dosavadní bilance: 4083 evakuovaných, 1370 zachráněných, nasazeno 329 jednotek a 32 zásahů vrtulníkem

### **Informace plk. Ing. Beneše**

- Vojáci jsou stále na místě, střídá je skupina ze Strašic. K dispozici jsou specialisté s technikou, kteří jsou momentálně bez využití. Tato skupina byla nabídnuta okresu P-J na odborné práce a lze ji samozřejmě dle potřeby operativně přesouvat. V případě nevyužití specialistů, bude jednotka k dispozici jiným krajům. V Klatovech je připravena skupina z Rakovníka. Také lze predisponovat vojáky ze Stříbra.

### **Informace hejtmana**

- Úřadem vlády bylo v důsledku záplav uvolněno 2000 vojáků. Pan pplk. Ing. Beneš se spojí s přednosty ohledně možnosti využití techniky.

### **Pozn. Mgr. Dlouhého**

- Technika by byla vhodná pro úpravy hrází

### **Pozn. primátora města Plzně Ing. Šnebergera**

- Technika by se také dala využít na Roudné, kde lze očekávat zřícení některých domů

### **Informace plk. Ing. Beneše**

- Technika a mechanismy jsou k dispozici celému PK. Musí však být vykázáno, že jsou vytížené. K rozsahu záplav v JČ a v Praze lze ale očekávat, že z celkového počtu 2000 vojáků bude pro PK uvolněno pouze malé množství lidí.

### **Informace MUDr. Kouteckého**

- Situace je stabilizována, nemocnice jsou schopny přijímat pacienty. Nedošlo k žádné újmě na zdraví. Při nehodě autobusů byli všichni ošetřeni ambulantně.

### **Informace MUDr. Tomašuka**

- Upozornil na chybu ve včerejší tiskové zprávě. Provozovatelé vodovodů a kanalizací dávají vzorky k rozboru až po vyčištění a dezinfekci.

### **Informace primátora města Plzně Ing. Šnebergera**

- Dodávky vody v Plzni jsou bez problémů

### **Informace plk. JUDr. Moltaše**

- Situace se od minulého zasedání KŠ PK nezměnila. Není hlášena žádná trestná činnost ani pohyb nepovolaných osob v místech povodně. Byla vypumpována budova policie ČR.

### **Informace Mgr. Dlouhého**

- Pokles hladiny v Plzni na Roudné až o třičtvrtě metru

#### **Informace Ing. Řihoška**

- Včerejší informace o špatné situaci ve Starém Plzenci se potvrdila

#### **Informace Ing. Vejpravy**

- V současné době je situace již lepší. Zvažuje se otevření mostů, ale bude omezena jejich tonáž do doby než bude zjištěn jejich stav po povodni.

#### **Informace primátora města Plzně Ing. Šnebergera**

- Průtah na Rozvadov je zatopený. Nový most přes hlavní nádraží ČD byl dnes legálně otevřen. Průtah na Prahu nebude určitě dnes otevřen. Kamiony zatím zůstávají stát. Je nutná revize mostu U Jána.

#### **Dotaz plk. JUDr. Moltaše**

- Na předpověď pro VD Hracholusky

#### **Informace Ing. Bartáka**

- Je hlášen minimální ale trvalý pokles

#### **Informace primátora Ing. Šnebergera**

- Ve 24:00 byl odtok z Hracholusek 130 kubíků, hladina na Mži stagnuje a hladina vody ve středu města klesá. Radbůza rovněž klesá

#### **Informace plk. JUDr. Moltaše**

- O dobrovolné evakuaci rodiny v okrese PS v obci Malesice

#### **Dotaz plk. Ing. Beneše**

- Zda po odpadu vody v Roudné bude celá oblast uzavřena a zda má požadovat vojáky na asistenci při zajišťování ostrahy nebo pouze pracovní síly.

#### **Hejtman**

- Vše konzultovat s přednosty

#### **Sdělení Ing. Jandy**

- Omluva za opožděné hlášení.

Hejtman zakončil jednání v 7:30 hodin, další schůzka bude večer 14. 8. 2002 v 19:00 hodin

Hejtman  
a vedoucí Krizového štábu Plzeňského kraje  
MUDr. Petr Z i m m e r m a n n

## **KRIZOVÝ ŠTÁB** **PLZEŇSKÉHO KRAJE**

Č.j.: MKS/18/02

Plzeň 14. srpna 2002

Počet výtisků:

Počet listů: 4

### **ZÁPIS z jednání** **Krizového štábu Plzeňského kraje** konaného dne 14. srpna 2002

Jednání bylo zahájeno v **19:00 hodin**, jednací místnost KÚPK, Škroupova 18, III. patro  
Zasedání zahájil hejtman Plzeňského kraje, seznámil se současnou situací v okrese Klatovy, Plzeň-jih, Rokycany.

Průběh jednání:

#### **1. Informace o momentálním stavu**

##### **Ing. Bárta**

Seznámil s dosavadním průběhem srážek  
Nejvíce Nýrsko – 167 mm  
Plzeň Bolevec - 115 mm  
Výhled na příští období slabé přeháňky

##### **Ing. Janda**

Hracholusky průtok 83m<sup>3</sup> pokleslo na 70 m<sup>3</sup>  
České Údolí co přiteče to odteče  
Nýrsko pokles o 6 cm od rána  
Žlutice odtok zůstává na 9 m<sup>3</sup>

##### **Ing. Bárta**

Nejvíce poškozeny okresy Rokycany, Plzeň-jih, Klatovy

##### **Pplk. Ing. Salivar**

Do 24.00 hod. budou dovezeny z Moravy vysoušeče - 140 ks.  
Podařilo se pro Plzeňský kraj vypůjčit výkonné čerpadlo - 5000 l/vt

##### **Mgr. Leščinský**

Informoval o zřízení účtu pro příjmy a výdaje související s povodní v Plzeňském kraji.  
Nutno zpracovat postup o žádost finančních příspěvků

##### **MUDr. Koutecký**

Bez problémů

##### **MUDr. Tomašuk**

Lokální výpadky zásobování pitnou vodou, jinak bez problémů.  
Upozornil na nedostatek dezinfekčních prostředků v maloobchodní síti.

Zahájeno zajišťování vzorků pitné vody. Příkazem vydáno nařízení dovozu vzorků a bezplatné provádění vyšetření vzorků vody – do odvolání

**MVDr. Kovařík**

ASAVET Biřkov je připraven přistavit kontejnery na vyžádání OÚ

**MVDr. Červený**

Pomoc školám k zahájení školního roku od 1. 9. 2002

**Pplk. Šenk**

Nasazeno 164 vojáků, 24 ks techniky

Žádá vyřešení problémů při průjezdu vojenské techniky uzavřenými prostory

**PIk. JUDr. Moltaš**

Posíleno o 60 policistů na 4 – 5 dnů z východočeského kraje

Požádat o vojáky z povolání od vojenské policie

Od 22:00 uvolněna dálnice do 6.00 hod. pro řízený průjezd části nahromaděných kamionů, zatím na dobu neurčitou

**Mgr. Dlouhý**

Prověřit nádrže (rybníky)

Dbát na přesné podávání informací, nezkrášlovat situaci a informace prověřit

**Ing. Vejprava**

Uzavřeno 5 mostů

- Starý Plzenec, Sedlec, Svrčovec 2x, poškozen Hrádek u Sušice

I./26 Chotěšov, Zbůch je neprůjezdný pro osobní auta a malé dodávky

**Hejtman**

poděkoval krizovému štábu jako celku. Oznámil, že v další části jednání KŠ se bude v užším kruhu projednávat řešení realizace způsobu odhadu škod. Nabídl všem členům KŠ, kteří mají zájem, že se mohou tohoto jednání zúčastnit.

Příští jednání 15. 8. ve 14.00 hod.

Hejtman ukončil jednání ve 21:30 hod.

Hejtman  
a vedoucí Krizového štábu Plzeňského kraje  
MUDr. Petr Z i m m e r m a n n



## **KRIZOVÝ ŠTÁB PLZEŇSKÉHO KRAJE**

Č.j.: MKS/21/02

Plzeň 15. srpna 2002  
Počet výtisků:  
Počet listů: 5

### **ZÁPIS z jednání Krizového štábu Plzeňského kraje konaného dne 15. srpna 2002**

Jednání bylo zahájeno v **15.00 hodin**, jednací místnost KÚPK, Škroupova 18, III. patro

Průběh jednání:

#### **1. Informace hejtmána Plzeňského kraje**

14.8.2002 byla odvolána Ing. Čechová z krizového štábu a na její místo byl jmenován Ing. arch. Michalec. Hejtmán dále poděkoval Policii ČR a Ing. Vejpravovi za vytvoření fungujícího dopravního systému, jehož výsledkem je stabilizace dopravy

#### **2. Informace o momentálním stavu**

##### **Ing. Barták**

Celkové zlepšení situace, hladina řek klesá  
Berounka klesla o 80 cm v Plzni, v Berouně o 2 metry  
Srážky se očekávají během zítřka maximálně do 3 mm. Tyto srážky by neměly výrazně ohrozit  
Na Berounce pořád platí vyhlášený třetí stupeň povodňové aktivity (stav Berounky odpovídá 5-10 leté povodni)  
Celkem příznivá předpověď počasí, nelze vyloučit srážky, počasí na zítřek srážky do 3 mm, které by neměly výrazně ohrozit situaci

##### **Ing. Janda**

Hracholusky - 43 cm nad přelivem, odtok se udržuje 65-70 m<sup>3</sup>  
Klabava – odtok 60-70 m<sup>3</sup>, stav mimo ohrožení  
České údolí – zaplaveny strojovny, shořel motor, náhradní sehnán v Olomouci, omezená manipulace s klapkami, oscilace +-15 cm, hladina se udržuje na předepsané provozní výši  
Přehrada Nýrsko – odtok relativně malý

##### **Ing. Bárta**

Nadále pokračuje vyhodnocování povodňových škod, průtoky jsou sníženy, celkové vyhodnocení bude během 14 dnů

**plk. Ing. Beneš**

Nasazeno 100 vojáků z povolání, situace na Roudné ohrožuje životy, Reakce na anonymní zprávy z Nových Mitrovic a Dýšíné , že se provádí přednostně úklid soukromých pozemků. Podal návrh na přehodnocování potřeb obcí na výpomoc policie. Nesourodé požadavky v obci od různých zaměstnanců obce.

**Hejtman**

Závěr k předchozímu bodu – velitel zodpovídá a podléhá příkazům starosty. Nutno vyžadovat kázeň a pořádek.

**MUDr. Koutecký**

Situace stabilizovaná, ruší se dramatická pohotovost  
Drobná nehoda policisty, zvyšuje se agresivita řidičů

**MUDr. Tomašuk**

Zásobování vodou je v normálu  
Čističky odpadních vod jsou funkční s možnými výpadky  
1 epidemie v souvislosti se záplavami  
Ošelín 14.1559 dětí, 7 dospělých, zdrojem zaplavená studna, konzumace závadného jídla, během zítřka se vše zjistí. Pro děti si již rodiče přijeli  
Možnost plošné vakcinace: pro integrovaný záchranný systém, děti proti hepatitidě A  
Možnost zvýšeného výskytu komárů  
Nestačí kontejnery, pytle se dávají na chodníky – pokyn z města, aby se tam z hygienických důvodů nedávaly (krysy)  
Žádost o zrychlení odvozu odpadků  
Prodej potravin z Kauflandu – potraviny pocházejí ze skladu – nebyly zaplaveny, hygiena proti tomu nic nenamítá

**Mgr. Leščinský**

Rozeslán dopis – zák. č. 12/2002 Sb. na starosty všech obcí PK a přednosty OkÚ, Telecom, Č. poštu, Plynárny, České dráhy k předběžnému odhadu následků škod způsobených živelnou katastrofou  
Zprovozněna „Zelená linka“ 0800 102 202

**pplk. Ing. Salivar**

K 15. 8. 14:00 hod. evakuováno celkem 4083 osob, 1373 zachráněno  
Dobrovolných jednotek 547 , profesionálních 175  
800 případů čerpání vody  
Poděkování PČR za zvládnutí dopravní obslužnosti  
Nápor na vyčerpávání vody ve velkých lagunách – nábřeží, trochu problém Inwest – celé patro aut je pod vodou, kino Hvězda a pod.  
Provozní prostředky na pohonné hmoty jsou napjaté, v této situaci nejsou regulovány a v budoucnu budou chybět

**plk JUDr. Moltaš**

K řešení dopravní situace m. Plzně bude zprovoznění mostu u Jána Klatovská – tramvaje jezdí  
Vysoká agresivita účastníků silničního provozu  
Posila 34 vojenských policistů a od pátku 10.hod povoláno 30 policistů z východočeského kraje

**Mgr. Dlouhý**

Roudná prý byla varována pozdě nebyl čas na přípravu  
Skladování odpadu – vysoké ceny - bude jednat o jejich snížení (nejkritičtější Vysoká)  
Revize škod na životním prostředí  
Kornatický rybník – protržena hráz  
Rybník Kacerna – poškozena hráz  
Sumář škod v oblasti životního prostředí bude během zítřka



**Ing. Řihošek**

Všechny požadavky se průběžně řeší, žádné velké závady se nevyskytly

**Ing. Veprava**

Uzavřena silnice na Malesice

Nejhorší situace ve Zbůchu. Odčerpáno v noci 30 cm. Voda přitéká z koupaliště a lesů. Zítra bagr.

Na silnici I/26 nutnost noční hlídky.

První odhad škod je 506 000 000 Kč.

Byly vykonány zkoušky mostu U Jána .

**Koudele**

Přehled uzavírek silnic je zveřejněn na webu.

Nabídky pomoci jenom ty, které mají být zveřejněny na webu

„Zelená linka“ je v provozu od 13:00 hod.

**Hejtman , Ing. Vejprava**

Přepravu kamionu se pokoušet stále řešit přesunem v noci – doporučit městu

**Ing. Dlouhý**

Žádost o zveřejnění informace na webu pro starosty postižených obcí – doporučit urychleně odvodnění lagun (zamezení množení komárů)

**Ing. Řihošek**

Provádí průběžné shromažďování požadavků a údajů o událostech

**plk. Ing. Salivar**

Vysoušeče jsou distribuovány, další přijdou z Olomouce

Dotaz, zda bude tiskovka pro členy krizového štábu

**Hejtman**

Všichni jsou zváni na tiskovou konferenci od 16.00 hod.

Informace - na dnešním jednání Rady bylo okamžitě uvolněno 10 000 000 Kč, Rada schválila Statut fondu pro likvidaci povodňových škod v PK. Určen nejen pro obce ale i pro fyzické a právnické osoby. Klíč k rozdělení byl svěřen krizovému štábu – potažmo hejtmanovi. Bude upřednostněno financování především pro nejaktuálnější pomoc nikoliv investičního nebo stavebního charakteru.

Příští jednání bude 16. 8. 2002 ve 14.00 hod. v kanceláři 326

Hejtman zakončil jednání v 16.30 hod.

Hejtman  
a vedoucí Krizového štábu Plzeňského kraje  
MUDr. Petr Z i m m e r m a n n

## **KRIZOVÝ ŠTÁB PLZEŇSKÉHO KRAJE**

Č.j.: MKS/23/02

Plzeň 16. srpna 2002

Počet výtisků:

Počet listů:

### **ZÁPIS z jednání Krizového štábu Plzeňského kraje konaného dne 16. srpna 2002**

Jednání bylo zahájeno **ve 14.00 hodin**, jednací místnost KÚPK, Škroupova 18, III. patro

#### **Průběh jednání:**

Schůzi zahájil hejtman PK ve 14.00 hodin

#### **1. Informace hejtmána Plzeňského kraje**

Situace se uklidňuje a s tím bohužel prvotní ochota všech oslabuje

#### **2. Informace o současném stavu**

##### **Ing. Barták**

Celkový pokles stavu vod, již neplatí 3. stupeň, úroveň je na 2-3 leté vodě. Výhled - malé srážkové úhrny, asi 5 mm, zítra 2-3 mm, do příští soboty místy přeháňky, bouřky, v polovině týdne se očekává slábnoucí studená fronta a spolu s ní mírné srážky

##### **Ing. Janda**

Hracholusky odtok zachováváme 65-69 m<sup>3</sup>, v současné době pokles o 60 cm. České Údolí průtok vykazuje pokles. Nýrsko-30 cm nad přelivem. Klabava-poklesy jsou trvalé

##### **Ing. Kučera**

Pracovníci odhadují škody, odstraňují se škody na Ejpovickém potoce, Lišovském a Tymákovském potoce, Klatovy-Oišovka u Hartmanic, nastupuje technika. Nádrže se neprolomily.

##### **plk. Ing. Beneš**

Stav vojska se bude měnit, přejde na systém obnova, pro PK bylo vyčleněno 200 vojáků (KT-60x, PJ-40x, PM-100x), poběží to do 15.9. na celém území PK. Na Roudné je někde prodleva, vojáci čekají na přidělení práce.

##### **Mgr. Dlouhý**

Upozornil na otázku Rokycanska, které bylo postiženo a nemá přiděleny vojáky.

**plk. Ing. Beneš**

Neslyšel o tom, myslel, že jsou tam na tom lépe, přehodnotí počty.

**Hejtman**

Také se přidává k přehodnocení počtů s tím, že ubrat v Plzni a úměrně rozdělit i na jiné postižené části kraje, otázku počtu nasazených vojáků vyřešíme později na základě nového návrhu velitele

**Dr. Koutecký**

Situace je standardní, vše se zvládá, dnes jedno postižení hasiče, který inhaloval zplodiny. Byl nalezen ve sklepě, je v nemocnici

**Ing. arch. Michalec**

Množí se žádosti o vyslání statiků do obcí, odkázali jsme na web, je jich celkem 7 k dispozici, mohou začít ihned.

**Hejtman**

Je posouzení statikem skutečně nezbytné pro vrácení se do obydlí? Je toho moc a nevím, zda je to reálné.

**pplk. Ing. Salivar**

Upozorňuje na ustanovení zákona, kde není řečeno, že musí být statik, je to věc státního orgánu - stavebního úřadu

**Hejtman**

Souhlasí s tímto stanoviskem - je to věc stavebního úřadu

**Ing. arch. Michalec**

Souhlasím s tím, že nám to nepřísluší, byla by totiž i otázka, kdo to zaplatí, částky nebudou vysoké, úřady i občané by to měli zvládnout, není to v naší kompetenci, mohou se toho ujmout i starostové

**MUDr. Tomašuk**

Leckde problémy s vodou (Rokycany). Sanace zdrojů a přijmout taková opatření, aby se voda stala pitnou, je třeba zajistit náhradní zdroje. Očkování - krizový štáb ministerstva zdravotnictví odsouhlasil, zahájení vakcinace s tím, že dnes večer o tom rozhodne ústřední krizový štáb. Předložili jsme přibližné počty dětí - 41 000 jen v našem kraji. Požadavky na počty záchranářů jsou HZS 430+590, PČR 1555, AČR 286.

**Hejtman**

Vznesl otázku jak je to s povinnostmi tohoto očkování?

**MUDr. Tomašuk**

Zákon mluví o povinném očkování, toto spadá do kategorie mimořádného očkování, nedá se nařídit jako u povinného očkování, nelze ho vynutit, muselo by se to upravit zákonem.

**pplk. Ing. Salivar**

Na Klatovsku je potřeba pitné vody. Balenou vodu teď vezeme ze Sokolova do Rokycan, dorazí mezi 17-19 hod., v případě potřeby můžeme distribuovat i jinam pro nejnnutnější situace. Práce postupují, začíná větší psychické zatížení, ten případ s nadýcháním snad nebude vážný, mělo by to být dobré. Šlo o dobrovolného hasiče. Zvažuje se nakoupení dalších 1500 ks vysoušečů, zatím je to neoficiální zpráva dnes večer bude na Folmavě kamion čerpadel z Holandska, 100 kalových z toho 50 ks pro JČ 50 ks pro PK.

**MVDr. Kovařík**

Likvidace zničených potravin probíhá. Potraviny se budou vybalovat, aby byla lepší možnost likvidace

**MVDr. Červený**

V seznamu postižených obcí nejsou všechny obce, záleží na starostech, které obce uvedli, někdo naopak uvedl obce všechny. Jedná se tedy pouze o orientační seznam.

**plk. JUDr. Moltaš**

Ve 12.45 hodin uzavřeno Denisovo nábřeží - narušení statiky. Jinak je situace stabilizovaná. Dnes projížděla Plzní 4 vozidla z humanitární pomocí z Dánska.

**Ing. Řihošek**

Dopisy k žádosti PČR jsou odeslány. Seznam postižených obcí je sestaven z údajů získaných od OkÚ. Rokycany – na vyžádání jsou připraveny cisterny ze skladů SSHR, stačí pokyn z OkÚ. Dnes došel dopis z ministerstva financí-nahlásit náklady spojené se zásahem - týká se hasičů, odesláno na okresy, velmi krátký termín.

**pplk. Ing. Salivar**

Upozornil na jednání s ministerstvem o uvolnění pohonných hmot, zatím se tak nestalo

**plk. JUDr. Moltaš**

Doporučuje HZS vznést požadavek a uvést, kde to budete čerpat

**Ing. Řihošek**

Upozornil na zápis ze zasedání ÚKŠ, kde složky IZS mohou PHM čerpat zdarma

**pplk. Ing. Salivar**

Upozorňuji na novelu zákona o financování zásahů, náhradu dříve poskytoval OÚ

**hejtman**

Jde o to, jak se financování bude poskytovat v praxi, tady se bude dávat dohromady a prostřednictvím HZS se má odesílat

**Ing. Vejprava**

Nebudeme povolovat nadměrné přepravy, které nesouvisí s odstraňováním škod, jsme domluveni s PM na součinnosti v oblasti dopravy. Já odsouhlasuji povolení mostů a silnic.

**plk. JUDr. Moltaš**

neprůjezdné úseky:

- Klatovy-Slatina u Chudenic
- Sušice-Kašperské Hory u Radešova
- Klatovy-Svrčovec-Dolany-Slatina
- Plánice-Nová Plánice-podemletá vozovka
- Ujčín-Velhartice - propadlé vozovky
- Janovice-část Veselí-uzavřen most
- uzavřen Saský most v Plzni, sjezd z průtahu do Štruncových sadů-provádí se čerpání vody

**Mgr. Leščinský**

K náhradám škod ještě k dopisu odeslanému na OÚ, kde doporučuje uplatnit si náklady i ostatní resorty. Aktivní politika zaměstnanosti-pomoc z ministerstva, určená pracovní místa, kterých můžeme využít, zatím to není využíváno mapujeme škodu na majetku PK

**Koudele**

Informační linka za posledních 24 h 38 telefonátů. Nejvíce dotazů je na dopravu 40%, nabídky pomoci 30% a ostatní informace 30%. Aplikace na humanitární pomoc i pro veřejnost. Ze seznamu je zřejmé, které informace poskytla veřejnost a které HZS. Zájem veřejnosti o web. postupně klesá. Na webu je k dispozici seznam postižených obcí podle údajů OkÚ.

**plk. Ing. Beneš**

návrh na rozdělení vojáků:

- Klatovy - 60
- Plzeň - 60
- Rokycany - 20
- Plzeň-sever – 20
- Plzeň – jih - 40

Na tel. 0724/244972 si mohou OÚ sami vybrat , v kterých obcích potřebují pomoc vojáků

**Hejtman**

Různé nabídky přicházejí přímo ke mě. Co můžeme potřebovat?

**pplk. Ing. Salivar**

Čerpadla již nepotřebujeme

**MVDr. Červený**

Využít zkušenosti s lidmi z Moravy-bahno shromažďovat .

**Mgr. Dlouhý**

Nesouhlasí spolu s hygienikem, je to velmi nebezpečné. Snížit cenu za skládkování, aby se města zřekla peněz za uložení, ze zákona se ale toho nemohou zříct, jednáme o tom s ministerstvem. S ukládáním odpadu na veřejných prostranstvích nemůžeme souhlasit, náklady by pak byly daleko větší, netýká se ukládání sutí.

**Ing.Řihošek**

Zahraniční dary a humanitární pomoc by nemusely být procleny, máme tento příslib

**Hejtman**

Schůzky o víkendu, navrhuji v užším kruhu každý den. Účast: MUDr. Zimmermann, pplk. Ing. Salivar, plk. Ing. Beneš, plk. JUDr. Moltaš, MUDr. Koutecký, Ing. Řihošek, Mgr. Dlouhý, Ing. Vejprava.

Další jednání:

17.8.02 v 8.00 hodin,

18.8.02 v 8.00 hodin

19.8.02 v 8.00 hodin jednání KŠ již v plné sestavě

Hejtman poděkoval za účast a ukončil jednání ve **14.55** hodin.

Hejtman  
a vedoucí Krizového štábu Plzeňského kraje  
MUDr. Petr Z i m m e r m a n n

## **KRIZOVÝ ŠTÁB PLZEŇSKÉHO KRAJE**

Č.j.: MKS/24/02

Plzeň 17. srpna 2002  
Počet výtisků:  
Počet listů:

### **ZÁPIS z jednání Krizového štábu Plzeňského kraje konaného dne 17. srpna 2002**

Jednání bylo zahájeno v **08.00 hodin**, místnosti KÚPK č. 326, Škroupova 18, III. patro

#### **Průběh jednání:**

Jednání zahájil hejtman PK v 08.00 hodin a nechal si postupně doložit aktuální stav v daných oblastech.

#### **Ing. Vejprava**

Informoval o průjezdnosti silnic na teritoriu kraje, viz. web.stránky, Zbůch je zprůjezdněn, mosty ve St. Plzenci otevřeny.

#### **Ing.arch. Michalec**

V oblasti statiků nejsou zatím žádné problémy, informace na web.stránkách, v kraji 7, dosah na další je přes internet, adresu má.

#### **Hejtman**

Seznámil s faxem z ministerstva vnitra k informacím o používání AČR a počtech evakuovaných

#### **Ing. Řihošek**

Požádal ředitele HZS kraje o dodání podkladů o evakuaci do zprávy pro vládu

#### **MUDr. Koutecký**

Činnost zdravotnické záchranné služby bez problémů.

#### **pplk.Šenk**

Od 15.9.2002 na rozkaz NGŠ se přechází na fázi obnovy, dále informoval o novém kontaktu 0724 244 972, dílčí požadavky na vojáky řešit cestou přednostů OkÚ přes náčelníky okresních ÚVS

#### **pplk. Ing. Salivar**

Podal informaci o bezproblémové činnosti HZS, k dnešnímu dni 4086 evakuovaných, 1373 zachráněných, informoval o možnosti získání dalších 175 vysoušečů, v kraji pouze pár komplikovaných objektů, dále poděkoval všem pracovníkům krizového štábu kraje, zejména PČR, a oznámil, že odjíždí na služební cestu a ostatních zasedání se bude zúčastňovat jeho zástupce

**plk. JUDr. Moltaš**

Činnost PČR bez problémů, pouze došlo k najetí na příslušníka PČR neukázněným řidičem, podáno trestní oznámení

**Mgr. Dlouhý**

Upozornil na vyžádání škod od ostatních institucí

**Ing. Řihošek**

Oznámil zrušení krizového stavu v Karlovarském kraji

**Hejtman**

Poděkoval přítomným za jejich práci a oznámil termíny dalšího zasedání krizového štábu :

- 18.8.2002 v 08,00 hod. místnost 326
- 19.8.2002 v 08,00 hod. místnost 326

Hejtman  
a vedoucí Krizového štábu Plzeňského kraje  
MUDr. Petr Z i m m e r m a n n

## **KRIZOVÝ ŠTÁB PLZEŇSKÉHO KRAJE**

Č.j.: MKS/25/02

Plzeň 18. srpna 2002  
Počet výtisků:  
Počet listů:

### **ZÁPIS z jednání Krizového štábu Plzeňského kraje konaného dne 18. srpna 2002**

Jednání bylo zahájeno v **08.00 hodin**, místnosti KÚPK č. 326, Škroupova 18, III. patro

#### **Průběh jednání:**

Jednání zahájil hejtman PK v 08.00 hodin a nechal si postupně doložit aktuální stav v daných oblastech.

#### **Ing. Vejprava**

Podal informaci, o stavu průjezdnosti, který se nezměnil, aktuální informace jsou na web. stránkách KÚ

#### **Ing.arch. Michalec**

Stav je beze změn, doposud není se statiky žádný problém

#### **pplk.Ing. Šenk**

Informoval o zajištění plánu „Obnovy“ k záchranným pracem, v současné době pracuje na teritoriu 200 vojáků a technika ze 73. zvj Rakovník, dále nabídl možnost rekognoskace zatopených oblastí vrtulníkem na základě žádosti hejtmana

#### **MUDr. Koutecký**

V zásadě nic nového, informoval o činnosti ÚSZS na Roudné, kde byla poskytována nejen zdravotnická, ale i psychologická podpora občanům

#### **pplk. Ing. Filípek**

V průběhu noci probíhalo čerpání vody v prostorech Roudná, Fišer, Inwest apod., v současné době probíhá přehodnocování činnosti jednotek SDH, dosavadní činnosti lze již zabezpečovat v omezeném počtu. Informoval o možnosti humanitární pomoci 50 čerpadel z Holandska.



**plk.JUDr. Maštera**

Zásadní činnost beze změn. Most na Americké jen pro osobní dopravu, zjištěna krádež ve Švihově z humanitární pomoci na MěÚ, podán návrh na vzetí do vazby.

**Mgr. Dlouhý**

Bez zásadních změn, o směrnici MŽP je informován a rozeslána na OkÚ

**Ing. Řihošek**

Činnost KŠPK je průběžně koordinována bez problémů

**Hejtman**

Poděkoval přítomným za jejich práci a oznámil termíny dalšího zasedání krizového štábu :

- 19.8.2002 v 08,00 hod. místnost 326

Hejtman  
a vedoucí Krizového štábu Plzeňského kraje  
MUDr. Petr Z i m m e r m a n n

## **KRIZOVÝ ŠTÁB PLZEŇSKÉHO KRAJE**

Č.j.: MKS/26/02

Plzeň 19. srpna 2002

Počet výtisků:

Počet listů: 4

### **ZÁPIS z jednání Krizového štábu Plzeňského kraje konaného dne 19. srpna 2002**

Jednání bylo zahájeno **v 8.00 hodin**, jednací místnost KÚPK číslo dveří 326, Škroupova 18, III. patro. Zasedání zahájil hejtman Plzeňského kraje.

Průběh jednání:

Informace o momentálním stavu

#### **Ing. Barták**

Aktuální stav řek dnešního rána - největší pokles na Úhlavě v Klatovech o 80 cm. Štěnovice o 111 cm. Druhý stupeň povodňové aktivity dnes na žádném toku. Všechny stupně povodňové aktivity zrušeny. Pouze na Bílé Hoře trvá I. stupeň. Škody – řada stanic zničena. Poničený dům v Doudlevcích. Škoda se odhaduje asi na 10 mil. Kč. Výhled počasí na příští dny: teplo, skoro jasno, polojasno, teplota 26 – 29 st.

#### **Ing. Janda**

Hracholusky pokles o 120 cm.  
České údolí – udržuje se hladina. Došlo k výpadku /vadný elektromotor/  
Klabava pokles o 20 cm  
Nýrsko – na úrovni přelivu pokles o 20 cm.  
Na Hracholuskách mimořádné kontrolní měření – nebyly zjištěny žádné anomálie.  
Odhad škod 100 a 150 mil. Kč.

#### **Ing. Bárta**

Začalo odstraňování největších škod na okresech Rokycany a Klatovy. Od tohoto týdne odstraňování škod ve všech okresech. Nejmenší škody na vodních nádržích. Pro velkou náročnost se škody na vodních tocích se budou upřesňovat ještě v příštích týdnech.

#### **Mgr. Leščinský**

Přijímáme další nabídky pomoci. Očekáváme větší četnost dotazů týkajících se vyčíslování škod OÚ.

#### **Hejtman**

Doporučuje přesměrovat dotazy na finanční odbor. Větší odbornost. Schůzka na toto téma v 10.00 hod u ředitele.

#### **Ing. arch. Michalec**

Začínají se množit žádosti o pomoc statiků. Nabídka 7 krajských statiků. Na webových stránkách Plzeňského kraje k dispozici celostátní seznam autorizovaných statiků. Možnost výběru.

**MUDr. Koutecký**  
Nic mimořádného.

**MUDr. Tomašuk**

Dnes odpoledne ve 14 hodin se rozhodne na setkání všech krajských hygieniků o celoplošném očkování proti hepatitidě typu A. KHS Plzeň zahájilo očkování imunoglobulinem. Přednostně se očkují lidé tzv. I. kontaktu (záchranáři, pracovníci skládek, pracovníci Městské policie). V Plzni očkováno 300 lidí, Klatovy 100, počet v ost. okresech asi po desítkách. Prostřednictvím MUDr. Tomašuka bylo požádáno o dodávku dezinfekčních prostředků pro město Plzeň /kontakty na 0602165889/. Na dotazy veřejnosti - ke koupání je vhodný pouze Bolevecký rybník. Dnes se rozhodne o plošné aplikaci insekticidů.

**Ing. Řihošek**

Informuje o nabídce ÚKŠ – nabídka dezinfekčních prostředků. Zasláno na všechny Krizové štáby.

**MVDr. Kovařík**

Žádost o kontakty na dodávku dezinfekčních prostředků

**pplk. Ing. Šenk**

Dnes pracuje na teritoriu 390 vojáků, 50 ks techniky. Informace o zahájení cvičení OBNOVA dnes ve 20.00 hodin – hrozí odebrání techniky patřící 73. záchranné výcvikové základně Rakovník. Probíhá jednání o ponechání vojenské techniky. Od 17.8. vytvořeno v Táboře humanitární středisko - zabezpečuje služby i pro civilní obyvatelstvo. Chybí dezinfekční prostředky. Armáda vyčerpala zásoby. V průběhu tohoto týdne budou doplněny. Škody na majetku AČR – Zatím škody nejsou vyčísleny. Nedošlo k výraznému poškození majetku. Poškozena pouze střelnice v Plzni-Lobzy.

**pplk. Ing. Filípek**

70 případů čerpání vody v lokalitách v centru Plzně. Pomoc jednotek HZS z jiných krajů již není potřeba. Absolutní nedostatek vysoušečů. Všechny předány do používání. Další jsou nárokovány. Problémy s pitnou vodou v okrese Rokycany – částečně pomohl vyřešit kraj Karlovy Vary /PET lahve/. Pokud bude větší problém musí se zajistit velkoobjemové cisterny. Probíhá jednání s firmami. Dnes se rozhodne po kultivaci vzorků vody. Švihov – požadavek na psychologa. Vyřešeno společně s Ing. Řihoškem

**Ing. Řihošek**

Domluveno na pracovišti SSHR v Plzni – pokud bude nutné je možno využít cisteren na pitnou vodu. Na okresní úřady byl rozeslán seznam 20 podniků, které vlastní tyto cisterny. Seznam je možno poskytnout.

**Hejtman**

Upozornění na dodržení splnění termínu /dnes do 16.00 hodin/ žádosti MV o zpracování podkladové informace pro vládní materiál týkající se sumarizace evakuací.

**pplk. JUDr. Moltaš**

Situace v dopravě – na okrese Klatovy uzavírky, Plzeň-jih – uzavírka most ve Snopoušovech /statické posouzení/

**Mgr. Dlouhý**

Velký problém se skládkami. Objevují se pokusy uskladňování materiálu přímo za obcemi. Zákon neumožňuje. Zvážit možnost finančních dotací z uvolněných peněz na odvoz odpadu na skládky. Během dopoledne spojení s Inspekcí životního prostředí / mapování škod vzniklých na přírodních rezervacích apod./

**Ing. Řihošek**

Upozorňuje na rozumné rozdělování finanční dotace 10 mil. Kč.

Upozornění ÚKŠ – zahrnout do krizových štábů příslušné představitele veterinárních správ /tam kde chybí/

**Ing. Vejprava**

Silnice v kraji jsou průjezdné. Neprůjezdný je most na železniční trati Janovice-Nýrsko. České dráhy nabízejí výrazné slevy pro dobrovolné hasiče, kteří se vrací domů na vlastní náklady. Instituce vyžadují velké množství vyplňování různých tabulek. Velmi nekoordinované. Časově náročné.

**Koudele**

Na informační lince bylo od pátku do dnešního dne 58 dotazů. Pro zasílání informací na Obecní úřady lze využívat elektronické komunikace. Dnes bude předložena mapa postižených obcí na základě informací okresních úřadů. Požadavky na mapy směřovat na p. Koudeleho.

**Hejtman**

V 10.00 hodin se sejde finanční skupina /hejtman, Mgr. Leščinský, Ing. Řihošek, Ing Reiser Mgr. Dlouhý, / k projednání řešení škod a rozdělování finanční dotace 10 mil. Kč.

Příští jednání bude 20. 8. 2002 v 8.00 hodin  
Hejtman zakončil jednání v 8.45 hodin.

Hejtman  
a vedoucí Krizového štábu Plzeňského kraje  
MUDr. Petr Z i m m e r m a n n

## **KRIZOVÝ ŠTÁB PLZEŇSKÉHO KRAJE**

Č.j.: MKS/33/02

Plzeň 20. srpna 2002

Počet výtisků:

Počet listů: 3

### **ZÁPIS z jednání Krizového štábu Plzeňského kraje konaného dne 20. srpna 2002**

Jednání bylo zahájeno **v 8.00 hodin**, jednací místnost KÚPK číslo dveří 326, Škroupova 18, III. patro. Zasedání zahájil hejtmán Plzeňského kraje.

Průběh jednání:

Informace o momentálním stavu

#### **Hejtmán**

Informoval o poradě u ministra vnitra, která se koná dnes večer v 19.00 hod. Zúčastní se jí hejtmáni všech krajů zasazených povodněmi.

Témata, která navrhuje hejtmán k projednání:

- 1- Nutno koordinovat zasílané tabulky k vyčíslení škod z ministerstev
- 2- Posouzení nutnosti trvání nouzového stavu v plzeňském kraji
- 3- Jakým způsobem lze čerpat vládou uvolněné finanční prostředky

Požaduje od členů krizového štábu doplnit další případné návrhy během dnešního dopoledne

#### **Ing. Barták**

Počasí bez podstatné změny, bez trvalých srážek. Ojedinele bouřky. Teploty nad 25 stupňů.

Stav vodních toků nezměněn, poklesy nadále trvají. Berounka již pod I. stupěm povodňové aktivity.

#### **Ing. Janda**

Na všech vodních dílech jsou odtoky srovnány.

České Údolí – podařilo se opravit technologii, manipulace již normální.

Během příštího období nehrozí nic mimořádného. Vše se zvládne i v případě bouřkové činnosti.

#### **Ing. Bárta**

První odhad škod – 10 mil. Kč v neinvestiční části a 23 mil. Kč na investiční práce.

Nejvýraznější škody jsou v okresech Plzeň-jih, Klatovy o něco méně okres Rokycany.

Začalo se s odstraňováním povodňových škod – rozsah je značný.

Připravuje se zpráva a fotodokumentace týkající povinností vyplývajících ze zákona o vodách

#### **Ing. arch. Michalec**

Proveřena práce statiků. Ze šesti statiků jich pět pracuje pro město Plzeň. Byli narychlo povoláni další 4 statici, pro kraj a venkov, kteří se spojí s jednotlivými KŠ okresů a budou vykonávat činnost dle potřeby v kraji. Na obecní úřady byly zaslány kontakty na tyto statiky.

#### **Mgr. Leščinský**

Zájem o nezaměstnané evidované na Úřadu práce je zatím malý. Nejedná se jenom o uklízečské práce, ale tyto osoby je možno využít i v různých organizacích /např. Povodí Vltavy a SÚS/

#### **plk. Ing. Vladimír Beneš**

Hlavní vyčišťovací práce jsou hotové. Zájem o pomoc armády klesá. V současné době nastupují stavební firmy. Měl by se snížit počet vojáků a těžké techniky. Zájem o těžkou techniku má pouze PJ.

#### **Hejtman**

Informuje o rozhovoru s generálem Sovou, týkající se odsunu armády z kraje. Bez vědomí krizového štábu PK se nebude zatím armáda stahovat. Pouze pokud bude tento trend trvalý a nezájem okresů bude i nadále trvat začne se postupně s odsunem techniky pravděpodobně v pátek.

#### **Mgr. Lepeška**

Na informační lince přijato celkem 36 zpráv. Nejvíce dotazů se týká průjezdnosti silnic a nabídek pomoci.

#### **MUDr. Tomašuk**

Informace z porady krajských hygieniků.. Z pohledu hygieniků PK není případné očkování dětí proti hepatitidě typu A aktuální. Je zde nízký výskyt hepatitidy typu A /během půl roku 1 případ/. Zatím není rozhodnuto o plošném očkování proti hepatitidě typu A. Týkalo by se asi 60 000 dětí ve věku 3 – 11 let v pěti krajích. V této věci se bude ještě jednat na dnešní schůzce hejtmanů s ministrem vnitra. Ministerstvo zdravotnictví vydá mimořádné opatření k očkování hasičů a policie. Během 2-3dnů bude k dispozici očkovací látka.

Je potřeba nahlásit rozložení lidí podle okresů kvůli distribuci očkovací látky.

Na telefonní linku 0685719111 možno směřovat dotazy na hubení komárů po povodni.

#### **MVDr. Kovařík**

Nabídka 120 kg chloraminu – bezplatně

#### **MVDr. Červený**

Nebude se muset využít prodloužení prázdnin. Řeší se dílčí problémy. ZŠ v jednotlivých obcích nejsou zatím zmapovány.

#### **pplk. Ing. Filípek**

Situace stabilizována. Voda se ještě čerpala na dvou místech.

#### **plk. JUDr. Moltaš**

Dopravní situace bez problémů. Uzavírky pouze na okr. KT, PM, PJ

Dnes se vrací domů 30 policistů z VČ kraje. Zůstávají vojáci z povolání a vojenská policie – počet 96.

Všechna okresní ředitelství jsou ve spojení, kromě plzeňské aglomerace. Předpoklad obnovení spojení během příštího týdne se obnoví základní linky.

#### **Mgr. Dlouhý**

Všechny skládky přijímají odpad.

Dnes zasedání inspekce životního prostředí. Výsledkem má být návrh o zapojení do revize škod.

Připraveny podmínky na dotační peníze. Bude projednáváno zvlášť.

#### **Ing. Vejprava**

Informoval o sjízdnosti silnic. Na některých komunikacích stržené krajnice.

Odeslaná žádost na neinvestiční prostředky na obnovu infrastruktury na okrese Plzeň-jih.

Předběžně vyčíslená škoda Českých drah činí 360 mil. Kč.

#### **Mgr. Dlouhý**

Návrh na doplnění bodu k jednání na dnešní zasedání hejtmanů – nutnost ucelené informace o čerpání finančních dotací

**Ing. Řihošek**

Posouzení trvání nouzového stavu. Ing. Řihošek navrhuje trvání nouzového stavu do 22.8.02 do půlnoci, aby mohly obce vyčíslit škody.

**Hejtman**

Pověřil Ing. Řihoška, aby se spojil s přednosty OkÚ a požádal o jejich vyjádření k nutnosti trvání nouzového stavu

Hejtman ukončil jednání krizového štábu v 8.40 hodin

Příští jednání KŠ bude 21.8.02 v 8.00 hodin

Hejtman  
a vedoucí Krizového štábu Plzeňského kraje  
MUDr. Petr Z i m m e r m a n n



## **KRIZOVÝ ŠTÁB PLZEŇSKÉHO KRAJE**

Č.j.: MKS/34/02

Plzeň 21. srpna 2002  
Počet výtisků:  
Počet listů: 6

### **ZÁPIS z jednání Krizového štábu Plzeňského kraje konaného dne 21. srpna 2002**

Jednání bylo zahájeno v **09.00 hodin**, v místnosti KÚPK č. 326, Škroupova 18, III. patro

#### **Průběh jednání:**

Hejtman zahájil jednání v 9.00 hodin.

#### **Hejtman**

Oznámil přítomným, že tato schůzka je rozšířena o účast přednostů Okresních úřadů a primátora m. Plzně. Z důvodu koordinace činnosti na území kraje. Seznámil přítomné s obsahem schůzky hejtmanů postižených krajů, která se konala 20.8.02 na ÚKŠ. Tohoto jednání se zúčastnil premiér vlády a všichni členové ÚKŠ. Upozornil, že dnes bude zasedat vláda a že některé skutečnosti o kterých bude informovat můžou být i částečně změny usnesením vlády.

#### **Informace ze zasedání hejtmanů na ÚKS**

Bylo oznámeno pravděpodobné prodloužení „Nouzového stavu“ v našem kraji do 31.8.2002. Čeká se na oficiální stanovisko vlády.

Po dobu trvání nouzového stavu platí mimořádná opatření. Ukončením nouzového stavu celá obnova území postižených krajů přejde do režimu zákona č. 12/2002 Sb., tzn. obnova základních funkcí území. Gesci bude mít ministerstvo pro místní rozvoj.

Pan premiér informoval o pravděpodobném vytvoření nadresortního orgánu, který by se měl jmenovat Vládní výbor pro obnovu postiženého území.

MMR musí dle zákona č. 12 po ukončení nouzového stavu zpracovat strategii obnovy území.

Znamená to, že termín předání vyčíslení škod by se posunul do 7.9.2002.

Vznikla debata o tom co je obnova základních funkcí území, po krátké době tuto diskusi premiér ukončil s tím, že je nutno tam dát údaje dle zdravého rozumu, zejména sítě, komunikace, ale myslí si, že by tam měli patřit i čističky apod. Bylo přislíbeno, že nás, ani OkÚ a obce nebudou bombardovat dalšími žádostmi o vyčíslování škod po resortních liniích.

### **Primátor MP Ing. Šneberger**

podotkl, že tuto situaci si vyhodnocovali před pěti dny a myslí si že je to dodávka, nebo zabezpečení těch lidí, kteří nebyli postiženi základními životními funkcemi tzn. dodávka vody, elektřiny, plynu a zásobování obchodů. To je základní. Jestli čistírna vypouští do vody něco horšího to ty lidi bezprostředně na jejich výkonu a normálním životě až tak příliš neohrožuje. Je to jenom náš subjektivní pocit.

### **Hejtman**

Podotkl, že doposud k tomu není žádné písemné stanovisko a doporučuje vzít problém mírně více ze široka a neboť zúžit se dá.

Dnes bude projednáno na jednání vlády a odsouhlaseno uvolnění 300 mil. Kč pro postižené kraje na řešení provozních finančních problémů tzn. zejména na odstraňovací práce a obnovení základních funkcí postiženého území. S tím, že tyto prostředky dostanou kraje a budou je poskytovat dál. Dále bude uvolněno 50 mil. Kč přímo pro obce.

Důrazná žádost ÚKŠ - komunikace musí probíhat hierarchicky. Tzn. Informace z ÚKŠ na KŠKP a dále na KŠOkÚ a odtud na obce.

Všechny informace a požadavky z okresních úřadů musí směřovat na krajské krizové štáby .

Ústřední krizový štáb je schopen zajistit vše. Např. dezinfekce, mostní konstrukce, cisterny, provozní mosty atd. Okresní úřady musí zasílat požadavky prostřednictvím krizového štábu Plzeňského kraje.

Schválen nákup 1200 ks vysoušečů. Požadavky na vypůjčení vysoušeče dát ihned.

MMR informovalo o dohodě s Komorou autorizovaných inženýrů, o prvním bezplatném posouzení poškozených budov. (Bude-li objednavatelem veřejný subjekt - obec, okres, kraj).

### **Primátor MP Ing. Šneberger**

podotkl, že většina techniků jsou zaměstnanci nějakých firem. Oni provedou posudek zdarma, ale firma bude požadovat náhradu za ušlou mzdu a za to co měli dělat normálně, ale to tady asi nikdo nevyřeší.

Poprosil, aby někdo vyřešil i možnou refundaci mzdy, nebo podobné jiné věci.

### **Hejtman**

Navázal, že se problém plošně nevyřeší, a že někdo má zaměstnání a k tomu má toto jako vedlejší činnost, doporučuje vzniklé náhrady vyřešit z peněz, které mají dorazit

Centrální informace na <http://www.infopovodne.cz/> Úřadu vlády

Proveřeny všechna velká vodní díla – bez závad

Obnova bytového fondu – informace na <http://www.infopovodne.cz/> o příspěvcích, které lze požadovat, připravuje se i refundace demolicí, ale není to ještě definitivní

MD spojů – informovalo, že je schopno zajistit mosty a mostní provizoria,

bude-li požadavek vznesen z kraje cestou ÚKS. Určit priority požadavků na obnovu mostů s tím, že AČR je bude stavět bezplatně a je schopna postavit dva mosty denně

Vyžádat u okresních úřadů změny jízdních řádů.

Zpracovat přehled rodin či osob, na území kraje, které zůstaly zcela bez prostředků.

Vytvořit seznam poškozených čistíren odpadních vod a stupeň jejich poškození bude to jedna z priorit, které se budou řešit.

Otázku investičních staveb zatím nechce řešit

MZV informovalo že bude 60 mil. EUR pomoci z EU

**Hejtman** požádal přednosty OkÚ o poskytnutí informací starostům obcí, aby nezbytné práce udělali, objednali je s tím, že financování v několika desítkách milionů bude možno vyřešit. Požádal přednosty, aby všechny informace, které zde byly předneseny předali obcím.

### **Diskuse**

#### **Primátor Ing. Šneberger**

Poznámka - pokud vydává nějaké ministerstvo nařízení, mělo by být podloženo materiálně. Viz nařízení ohledně očkování – chybí očkovací látky. Platí i pro ostatní nařízení – která nejsou podložena konkrétními dodávkami. Totéž platí i pro jiná ministerstva.

### **Hejtman**

Očkování, jeho průběh, koordinace je plně v rukou krajských hygieniků. Dávky v současné době nejsou. Dodávka očkovacích látek během několika dnů až týdnů.

### **Primátor Ing. Šneberger**

Požaduje zda by nemohla být větší osvěta týkající se možnosti různých nákaz a onemocnění. Začínají se šířit různé zkreslené informace. Doporučuje spíše situaci zklidňovat a odborně informovat média.

### **Zástupce přednosta OkÚ PJ**

Žádá o vytvoření jednotné struktury hlášení.

### **Hejtman**

Požádal přítomné o přijímání zpráv a správné reagování na ně.

### **Primátor Ing. Šneberger**

Vznesl požadavek na koordinaci a přesměrování humanitární pomoci požadavků, aby se nestalo, že někde leží humanitární zásoby, které někdo potřebuje

### **Hejtman**

Koordinace AČR – cestou ÚKŠ.

Informace MV – armáda je schopna zvýšit síly a prostředky

### **Primátor Ing. Šneberger**

Obnovit řádné hlídky Policie ČR v ulicích města.

### **Přednosta okresu Rokycany**

Poznamenal, že komunikujeme prostřednictvím OPIS HZS.

### **Hejtman**

Poznamenal, že určité výhrady ke komunikaci v oblasti krizového řízení má, které se snažil řešit již dříve, jak s ministrem vnitra, tak s gen. Štěpánem. Uznává, že se tato komunikace rozdvouje, ale konstatuje to co přednesl včera ministr vnitra. Měl by existovat jeden krizový zákon, který řeší všechny krizové situace.

V 9. 45 hejtman ukončil první část jednání a rozloučil se s přednosty OkÚ a primátorem m. Plzně.

Hejtman zahájil 2. část jednání v 9.50 hodin

## **Informace členů KŠ o současném stavu**

### **Ing. Barták**

Hladina řek klesá. Žádné problémy. Na řece Úslava zničené obě stanice měření. Počasí – objeví se studená fronta, srážky, bouřky. V našem kraji 5-10 mm srážek. Určité nebezpečí na malých povodích, zvláště v místech bouřek. V případě potřeby bude zřízena noční služba

### **Ing. Řežábek**

Stále snižujeme hladiny na vodních dílech. Relativně nejhorší situace na Nýrsku - pouze 14 cm pod přelivem. Pokud budou srážky na Šumavě může být problém.

**Ing. Bárta**

Další škody mimo majetek Povodí a obnova průtočnosti. Naznačil, že rozsah škod bude napínavý. Doporučuje prověřit stav přes Okresní povodňovou komisi – majetek právnických a fyzických osob.

**MUDr. Tomašuk**

Nakoupili jsme očkovací látku. Předali na jednotlivé OHS. Začali jsem očkovat všechny profesionály. Otázka je jakým způsobem budeme nárokovat vynaložené prostředky, požádal, zda by to nešlo i cestou kraje. Očkování dětské populace – daleko větší počet, hovoří se o věkové kategorii 3-7 let, ale i to bude i dost velký počet. Objevují se zprávy, že se v jiných krajích provádí plošné aplikace hubení komárů. Podle průzkumu našeho odborníka není nutné provádět hubení komárů v našem kraje . PK nikdy nebyl v tomto případě problematický a zbytečně by se zatěžovalo životní prostředí. Mohlo by se uvažovat pouze o konkrétní lokalitě. Pitná voda celkem bez problémů. Pouze v Rokycanech netekla včera voda-špatné chlórování. Epidemie v LT Ošelín – chyba provozovatele, nelegální letní tábor. Tábor byl rozpuštěn.

**MUDr. Koutecký**

Bez problémů.

Nabídka německého červeného kříže k zapůjčení vysoušečů pouze pro zdravotnická zařízení. Požádáno o 20 ks.

**plk. Ing. Beneš**

Informace – velitelem všech vojsk je generál Sova v Táboře. V PK a kraji KV velitelem plk. Ing. Beneš. Upozornění: vojáci mají pracovní dobu do 18. hodin a krizové štáby OkÚ pracují pouze do 17.00 hodin. V PK 408 vojáků. V pátek bude stažena těžká technika od 73. zvs Rakovník. Byly prováděny kontroly ubytování vojáků, jak je zajištěná hygiena. Roudná pro vojáky velmi špatné podmínky.

**Ing. Řihošek**

Žádá plk. Ing. Beneše o informaci jakým způsobem požádat vojáky o pomoc.

**Ing. arch. Michalec**

Žádné nové poznatky. Zítra na MMR instrukce o vyplňování tabulky, týkající se nahlašování škod

**Ing. Vejprava**

Situace stabilizovaná. Škody narůstají – 519 mil. Kč. Jsou již vybrané firmy na odstraňování škod. Začnou pracovat co nejdříve.

**MVDr. Kovařík**

Nejsou problémy

**MVDr. Červený**

V oblasti školství nejsou problémy.

**Hejtman**

Upozorňuje na informaci od Úřadu pro hospodářskou soutěž o veřejných zakázkách.

**pplk. Ing. Filípek**

Nastaven normální režim. Vyčerpávání vody se přemístilo na PJ. Nárokovány tlakové omývače /20 až 30 ks/

Upozorňuje, že Okresní krizové štáby v noci nepracují. Nereagují na výzvy HZS kraje, kromě PJ. Měli by být ve spojení 24 hodin. Jak je stanoven režim. HZS není schopno řešit problémy, které jsou z jiných „rangů“

**Ing. Řihošek**

Konstatuje, že spojení se zástupci krizových štábů okresů má trvalé spojení a že ho poskytne HZS kraje pokud ho nemá. Měl by ho mít cestou ÚO HZS.

**Hejtman**

Požádá o zajištění stálé služby v postižených okresech PM, RO, KT, PJ. Upozorňuje na ustanovení zákona č. 240/2002 Sb., o krizovém řízení, zejména § 17, kde je mimo jiné povinen zajistit provedení stanovených krizových opatření v podmínkách kraje.

**plk. Ing. Moltaš**

PČR bez problémů. Policejní hlídky začaly normálně pracovat – 22 osob. Předpokládá, že v nouzovém stavu zůstanou vojáci.

**Mgr. Dlouhý**

Informace o odpadech. Spousta informací od povodňových komisí – žádá o jejich sumarizování. Nutno odstranit všechny závady, které by vedly ke zhoršení současné situace v případě nepřízně počasí.

**Koudele**

Informace o inf. lince – 31 dotazů. K dispozici mapa poškozeného majetku v kraji. Součástí kontaktů na OkÚ musí být kromě tel. č. i e-mail

Hejtman ukončil jednání v 10.20 hodin.

Další jednání KŠ PK bude v pátek 23.8.2002 v 8.00 hodin

Hejtman  
a vedoucí Krizového štábu Plzeňského kraje  
MUDr. Petr Z i m m e r m a n n

## **KRIZOVÝ ŠTÁB** **PLZEŇSKÉHO KRAJE**

Č.j.: MKS/37/02

Plzeň 23. srpna 2002  
Počet listů: 4

### **ZÁPIS z jednání** **Krizového štábu Plzeňského kraje** konaného dne 23. srpna 2002

Jednání bylo zahájeno v **08.00 hodin**, v místnosti KÚPK č. 326, Škroupova 18, III. patro

#### Průběh jednání

#### **Informace o současném stavu**

##### **Ing. Barták**

Přes naše území přešla studená fronta, neslábla dle našeho očekávání, ale naopak zesilovala, dostavily se přívalové srážky, velké množství, objevily se lokální výkyvy, nejvíce srážek spadlo v Klatovech-50mm za půl hodiny, 70mm za hodinu v centru města, na okraji město to bylo pouze 14mm, další přehled spadu srážek.

Plzeň-sever 37 mm

Hracholusky přes 30 mm

Plzeň 1,3 mm

-průměr se nedá počítat, neboť jsou velké místní rozdíly i v tocích, někde bylo rozvodnění okamžité, i na ve velkých tocích:

-Radbuza – opět 1. stupeň povodňové aktivity

-Úhlava – 2. stupeň

-Štěnovice – 1. stupeň

-Bílá Hora – 1. stupeň

-Lhota – stoupla hladina o 1,3 m

-Klatovy - stoupla hladina o 1 m

-Bílá Hora – stoupla hladina o 70 cm

-voda v tocích postupně dotéká, situace je nyní již příznivá, zvýšení nehrozí, pouze Dolní Úhlava ještě mírně stoupá – o 40 cm, Bílá Hora – o 20 cm, překročen limit 1. stupně povodňové aktivity, během dneška očekáváme ústup

-výhled - počasí- očekáváme přeháňky i bouřky, nejvíce bouřek v neděli, teploty budou vysoké, nelze vyloučit místní přívalovou srážku, nemělo by to být tolik jako ve středu, výhled na další dny je zatím střídavý- ještě upřesním.

##### **Ing. Janda**

Lokální záležitosti, odtoky se pomalu snižují, žádné velké problémy.

Probíhá odstraňování škod-na odstraňování porostů se podílí asi 20 drobných firem, škody se odhadují v součtu asi 10 mil., povodí Vltavy si vzalo úvěr, závod bude posílen o prostředky, půjde asi o 20 mil., měly by postačit do konce září.

Při zjišťování škod máme spolupracovat s krajem, domluví se s Mgr. Dlouhým na nějakém systému.

**Ing. Bárta**

V důsledku místních srážek došlo k zhoršení situace na Klatovsku, Tachovsku, Plzni-severu, některé toky - Těchlovický potok a okolí, na Tachovsku dostali další zásah drobné toky.

Na odstraňování škod se podílí asi 10 dodavatelů, finance zatím nemáme vyřešeny, práce se ale provádějí, počátkem září snad budou první prostředky.

**MVDr. Tomašuk**

Žádný zvýšený výskyt infekčních onemocnění.

Očkovací látka je k dispozici, realizace nařízení ministerstva je bez problémů.

Bezplatné testování závadnosti vody skončí s ukončením nouzového stavu, tj. 31.8. 2002

**Ing. Řihošek**

Dotaz na zástupce HZS PK : dle sdělení generálního ředitele HZS Štěpána mají ode dneška fungovat laboratoře naše a SÚJB, nerozumím jeho vyjádření, co je myšleno naše laboratoře z pohledu HZS.

**pplk Ing. Filípek**

Máme celkem 6 laboratoří, v našem regionu je v Třemošné, tyto laboratoře však fungují stále, nejen nyní, neprovádějí však biologické rozbory

**Ing. Řihošek**

Prosím zaslat faxem sdělení, co přesně provádějí.

Do 8.00 hodin v pondělí potřebuji od všech požadavky na dezinfekční prostředky, je možné poslat je na e-mail

**MUDr. Koutecký**

Žádné problémy, pouze jsme zaznamenali mírně zvýšené úrazů spojených s úklidem po povodních.

**Ing. arch. Michalec**

MMR nám byly uloženy administrativní úkoly, jde o již zmíněné tabulky a jmenný seznam všech osob postižených povodní za kraj, ve stejném termínu jako tabulky, včetně adres, IČ, všechny kódy a přesný popis majetku, bude to velmi náročné. Projednával jsem to již s ředitelem KÚPK, nechám vám to ofotit, byly rozvinuty nějaké programy, např. bolestné, nízký úvěr, 100% pomoc na odstraňování zbořených domů, na opravy domů, příspěvky na nové definitivní bydlení i na prozatímní bydlení.

**Hejtman**

Domluví se s ředitelem na nějaké metodě, systému vypracování materiálů, požádáme okresy o součinnost.

**Ing. arch. Michalec**

Půjdeme rovnou na obce, aby se to stihlo včas

**Ing. Řihošek**

Informace o půjčkách prosím zavést na web

**Ing. arch. Michalec**

Předám jim to písemně co nejdříve, ministerstvo by to také mělo mít na webu

**Mgr. Dlouhý**

Je to tam uvedeno, ale informace jsou nepřesné, např. že na kraji jsou peníze, ty zde však zatím nejsou

**Ing. arch. Michalec**

Jsme spojeni se statiky, posílají nám informace

**Ing. Řihošek**

Zatím máme hlášeno 50 zbořených domů, bude třeba to porovnat se statiky, zda údaje souhlasí, udělat sumarizaci





**Ing. Vejprava**

Uzavření silnic:

- č. 1/19 uzavřena

-dále silnice ze Stoda do Hradce – uzavřena po středečním přívalovém dešti

-Klatovsku se montuje mostu, prověřím, jak to probíhá.

**Mgr. Lepeška**

Od posledních schůzky bylo odpovězeno na 51 dotazů na téma: stav komunikací, dopravní spojení, nabídky pomoci, žádost o metodickou pomoc, žádost o návody, jak postupovat při organizování sbírek, při vstupu do postižených budov, jak postupovat při zjištění kvality vody a jedna žádost o pomoc při nalezení náhradního ubytování

**Hejtman**

Krajská sbírka je povolena a běží

**MVDr. Červený**

15 ze 120 školských zařízení je poškozeno, škody se odhadují na 20 mil. Kč, asi polovina bude kryta pojistkami, 2 mil. půjdou z místních rezerv, přibližně 10 mil. bude požadováno

**MVDr. Kovařík**

Nevyskytují se žádné problémy, jaké dezinfekční prostředky můžeme požadovat

**Ing. Řihošek**

Čte znění nařízení: požadavky na chloramin a další dezinfekční prostředky

**pplk. Ing. Šenk**

Došlo k obnově - všem velí gen. Sova.

Všichni vojáci byli očkovaní, nečerpáme rezervy z hmotných státních rezerv.

Máme dostatek ubytovacích kapacit v našich střediscích, můžeme je nabídnout.

Švihov- odjela tam technika a velitel osobně

Zítra končíme s vojáky, budeme je střídát. Do pondělí 6,30 hodin budou odpočívat a připravovat techniku.

V případě nutné potřeby je možno požádat cestou operačního střediska - budou připraveni ihned nastoupit

**pplk. Ing. Filípek**

Došlo k evakuaci v oblasti Klatov a Tachovska - celkem 10 osob.

Celkem 71 akcí bylo zaměřených na čerpání vody, je to pouze místní záležitost.

Používáme tlakové omývače, vysoušeče ze Španělska a z Irska jsou někde na cestě.

**plk. JUDr. Moltaš**

Dotaz: kolik vojáků bude tedy k dispozici, střídání se týká i vojáků z povolání

**pplk. Ing. Šenk**

zůstanou 4, pro město zůstává celkem 70 vojáků

**Ing. Řihošek**

Cituje: ten, kdo ztratil obydlí a má to potvrzeno demoličním výměrem, ten má nárok na pomoc

**Hejtman**

Dotaz: jak dlouho to trvá

**Ing. Michalec**

Řádná lhůta je 7 dní na doručení

**Ing. Janda**

Naše škody jsou značné, odhad celkem 10 mil., ale o Úslavě nemáme informace o měření, ztratili jsme zde zařízení, nemáme tedy úplný přehled

**Hejtman**

Nouzový stav byl prodloužen do 31.8.2002 do 24 hodin, do té doby bude k náš krizový štáb stále pracovat. Fyzicky peníze zatím nedorazili, ač se o tom všude hovoří, jsou zde pouze naše uvolněné finance.

Jednání končí v 8,35 hodin, další schůzka bude v pondělí 26.8.2002 v 8.00 hodin

Hejtman  
a vedoucí Krizového štábu Plzeňského kraje  
MUDr. Petr Z i m m e r m a n n

## **KRIZOVÝ ŠTÁB PLZEŇSKÉHO KRAJE**

Č.j.: MKS/43/02

Plzeň 26. srpna 2002  
Počet výtisků:  
Počet listů:

### **ZÁPIS z jednání Krizového štábu Plzeňského kraje konaného dne 26. srpna 2002**

Jednání bylo zahájeno v **08.00 hodin**, místnosti KÚPK č. 326, Škroupova 18, III. patro

Průběh jednání:

#### **1. Informace o momentálním stavu**

##### **Ing. Barták**

Přes víkend bylo počasí příznivé. Předpokládané bouřky, které byly avizovány přišly. V sobotu zasáhly Klatovský okres, Domažlický a Plzeň – sever. V neděli bylo srážek poněkud méně, hlavně byly v Karlovarském kraji, to se nás moc netýká. Předpoklad na následující dny je jako na víkend. Tedy přeháňky, bouřky, ve středu má přijít studená fronta, přeháňky okolo 30mm bude se upřesňovat. Hydrologická odezva je rovněž příznivá. Poklesy toků jsou značné. Nejvíce vodná zůstává řeka Úhlava, pokles 25 cm, na dolním toku u Štěnovic 91 cm. Průtok na Bíle hoře odpovídá asi 30 denní vodě. Do normálu na Bíle hoře chybí asi půl metru. Všechno je na poklesu a záleží jak se bude vyvíjet srážková činnost.

##### **Ing. Janda**

Ve všech nádržích došlo k poklesu na minimum zásobního prostoru. Odpouštění z nádrží – v zásobních nádržích nebyla narušena zásobní funkce

Z hlediska odstraňování následků jsou zabezpečovací práce v současné době asi na 30 místech. Odstraňování následků je záležitost dlouhodobá. Zatím na ně bylo vloženo asi 16 mil. Kč. Žádost na hasiče, aby dali na vědomí okresům, že křoviny a roští se bude přímo pálit u toku. Nejsou přesně specifikována místa. Místa se mění. Na požádání hasičů bude během dnešního dne zasláno upřesnění lokalit, kde se bude pálit.

##### **Ing. Kučera**

Osobně projížděl ta místa, která byla zasažena 21. 8. 2002 a to Tachov, Plzeň – sever a Klatovy. Na okrese Tachov - Dolský potok, bohužel to byl potok, který byl již vloni postižen povodní. Letos šlo o větší splach, nedošlo tam k výrazným škodám, ale je tam obnažený elektrický kabel, ale na to máme připravené peníze, takže v letošním roce by jsme to měli investičně zabezpečit. Další extrémní splach prošel mezi obcemi Sytno a Sulislav, tam byla zaplavená silnice a splach z polí, kde jsou již sklizeny zemědělské plodiny. U Stříbra došlo k poničení zahrádkářské kolonie a zaplavení čtyř nádržek. Z toho 2 jsou města Stříbra, ty jsou

neponičené, ale 2 soukromé mají načaté hráze a je nutno začít odpouštět a vypouštět. V zahrádkářské kolonii jsou napříč potoku drátěné ploty, které zadržely skleníky a foliáky, tím se zadržela voda a došlo tam k velkým škodám. V Plzni- sever šlo o Heřmanovu Huť zanesené potoky je nutné vyčistit. V Okrese Klatovy se nánosy v potocích odstraňují.

### **Mgr. Leščinský**

K informaci o vyčíslování škod máme vyčísleny škody ze 155 obcí, 62 hlášení bylo negativních. K této problematice vydala vláda nařízení. Vytvářejí se tabulky o škodách způsobených jednotlivým fyzickým a právníkům osobám. Ještě nejsou k dispozici všechny informace. Proběhlo rovněž předběžné krytí přímých nákladů na záchranné práce tj. 40 mil. 271 tis. Kč. Větší část Plzeň – jih má 9 mil., Klatovy 10 mil a Plzeň – město 20 mil. Kč. Požadavky na navýšení prostředků na sociální dávky jsou 9 mil. 303 tis. Kč.

### **Hejtman**

Dotaz jestli je k dispozici sumář součtů ze 155 obcí. Ředitel KÚPK odpověděl, že prozatím není. Požadavek proto je během dnešního dne zajistit sumář, který se bude upřesňovat.

### **Ing. Řihošek**

upřesnil, že je 143 postižených obcí.

### **Mgr. Dlouhý**

Má obavy z dvojího vyčíslování.

### **Hejtman**

Doporučil prověřit některé údaje.

### **MUDr. Tomašuk**

Situace je příznivá. Očkovací látky je dostatek. Dnes by se mělo rozhodnout, zda očkovat děti z postižených oblastí preventivně či ne.

### **MUDr. Koutecký**

Bez připomínek

### **plk. Ing. Beneš**

Zatím je nasazeno 182 vojáků, toto číslo bude každý den klesat. Největší nasazení je ve Švihově. Ve čtvrtek skončí vojáci v Plzni.

### **Ing. arch. Michalec**

Je požadavek na vytvoření jmenného seznamu právníků a fyzických osob. Ministerstva požadují jednotnou tabulku. Zítra se odešle starostům s prosbou o údaje o právníků a fyzických osobách. Dnes navštíví KÚPK pracovník Ministerstva pro místní rozvoj, který poradí s vyplňováním seznamů.

### **Ing. Vejprava**

Provádí se obnova silnic a vše je otázka peněz. Změna jízdního řádu je pouze v okrese Plzeň – jih. Ostatní jízdní řády v okresech jsou beze změn.

### **Ing. Lepeška**

Do dnešního dne má databáze na internetových stránkách 463 záznamů.

Ing. Lepeška navrhuje upřesnit zaplavená území. S Mgr. Dlouhým se dohodnout na tom jak dále postupovat při hromadnějším mapování.

### **Ing. arch. Michalec**

Je to výborná pomoc. MPMR bude vyhlášovat program, kde bude nabízet pomoc finanční. Nové trasy tak jak jsou podle skutečnosti a územní plány. Je to dlouhodobá záležitost.

### **MVDr. Kovařík**

Situace je příznivá, dezinfekčních prostředků je dostatek.

**MVDr. Červený**  
Bez připomínek

**plk. JUDr. Brázda**

Vše zvládají vlastními prostředky. Sdělení o průjezdnosti silnic v jednotlivých okresech.

**pplk. Ing. Filípek**

16 čerpání je v oblasti Plzeň–jih. Dorazila humanitární pomoc ze Španělska. Rozděleno bylo 37 vysoušečů tří kapacit.

**Ing. Řihošek**

Informoval o požadavku z 13.8.2002 na 300 vysoušečů, 132 jich distribuovali hasiči. 13 vysoušečů na některý okres je málo.

**Hejtman**

Požadavek vyspecifikovat počet bytů a vysoušečů.

**Mgr. Dlouhý**

Podal informaci o Přehýšovském rybníku, byl zde prováděn dohled a je nutné vyčistit odtok. V pátek přijedou zástupci fondu životního prostředí, kteří by měli seznámit s postupem jakým způsobem žádat o dotace z fondu.

**Ing. Řihošek**

Zda-li je seznam poškozených čistíren odpadních vod.

**Mgr. Dlouhý**

Seznam rozdělení je proveden, ale podle stupně poškození se bude muset provést. Poškození je v Plzni a Rokycanech.

**Hasičský záchranný sbor**

Obdržel nabídku z Polska na umístění dětí z postižených oblastí.

**MVDr. Červený**

Předal nabídku na umístění dětí z Itálie Magistrátu města Plzně.

**Mgr. Dlouhý**

Předběžná vize toků – v rámci KÚPK přijmeme celoplošně strategický dokument.

**Hejtman**

Nezapomenout i na toky, které se nezvedly.

**Ing. Řihošek**

Prověřil splnění vydaných úkolů, úkoly splněny mimo zpracování přehledu rodin či osob, na území kraje, které zůstaly zcela bez prostředků, dle upřesnění ÚKŠ se jedná o toho, „kdo ztratil obydlí a má to potvrzeno demoličním výměrem“ – zapracuje Ing. arch Michalec do tabulky zasílané obcím.

Hejtman končí jednání v 8.45 hod.

Příští jednání se uskuteční 28. 8. 2002 v 8.00 hod.

Hejtman  
a vedoucí Krizového štábu Plzeňského kraje  
MUDr. Petr Z i m e r m a n n

## **KRIZOVÝ ŠTÁB PLZEŇSKÉHO KRAJE**

Č.j.: MKS/42/02

Plzeň 28. srpna 2002

Počet listů: 4

### **ZÁPIS z jednání Krizového štábu Plzeňského kraje konaného dne 28. srpna 2002**

Jednání bylo zahájeno v **08.00 hodin**, v místnosti KÚPK č. 326, Škroupova 18, III. patro

#### **Průběh jednání:**

#### **INFORMACE O SOUČASNÉM STAVU**

##### **Ing. Řihošek**

Informoval o dopisu I. náměstka ministra vnitra Mgr. Koudelného se dvěma body se obrátil na složky IZS a to jaká byla součinnost mezi jednotlivými složkami a komunikace mezi jednotlivými složkami. Pokud bude mít někdo připomínky, problémy nebo návrhy může je sdělit na závěr.

##### **Ing. Barták**

Avizované počasí vyšlo, jak meteorologové předpokládali. Včera přišla studená fronta. Srážková činnost zasáhla celý Plzeňský kraj. Intenzita proměnlivá, úhrny proměnlivé. Největší úhrn srážek zatím Klatovy 14mm, Plzeň 10mm. Nic mimořádného. Výhled počasí - frontální vlna by se měla rozpadat. Doznívající bouřková a srážková činnost-do 20mm. Podobný ráz počasí ve čtvrtek a v pátek. Sobota by měla být příznivá beze srážek.

##### **Ing. Řežábek**

Stručné informace z přehrad. Na všech nádržích optimální stav včetně, Nýrska. Intenzivně pokračují práce na odstraňování zátarasů a sanace poškozených břehů. Zhruba rozestavěno za 14 miliónů Kč.

##### **Ing. Bárta**

Jsou předběžně vyčísleny povodňové škody. Zhruba 50 miliónů Kč celkem, z toho 45 mil. na vodních tocích a 5 mil. na majetku. Škody se odstraňují. Zajištění financování na pokrytí škod do září – října. MZ vydalo 22.8.02 metodický pokyn, který se týká zjišťování škod na nádržích v soukromém vlastnictví. V průběhu září by se měli všichni účastníci, kterých se to týká sejít a akce by měla být ukončena protokolem.

##### **MVDr. Bílý**

Nejsou žádná mimořádná hlášení. Dávají se dohromady konečná data.

**MUDr. Tomašuk**

Bez problémů . Provádí se očkování záchranných jednotek. Očkování dětí – vymezeny ročníky 1997,98,99. Je nutné předložit počty za PK. Problémy jsou s rozbory. Prozatím hradí krajská hygienická stanice, ale je to neúnosné. Ústní příslib z MZ je, že dají peníze, ale je jenom ústní. Návrh je, aby OkÚ dotovaly své okresní hygienické stanice.

**Ing. Řihošek**

Tlumočil návrh krajské hygienické stanice okresnímu úřadu PS, protože situace je opravdu neúnosná.

**MUDr. Koutecký**

Situace je v klidu.

**Mgr. Leščinský**

Již je vyčíslen součet blížící se konečné sumě, ale je to pořád jenom odhad škod.

**Ing. arch. Michalec**

Informoval o vyplňování tabulky, která se má zaslat na Ministerstvo pro místní rozvoj. Obec musí vyplnit asi 10 tabulek a obcí je 232, tzn., že se musí zpracovat v požadovaném v termínu velké množství tabulek.

**Hejtman**

Dotaz, v čem jsou jiné tabulky, než ty které se již rozesílali.

**Ing. arch. Michalec**

Podrobněji informoval o rozdílech mezi tabulkami. Termín splnění se zdá ale být nereálný.

**Mgr. Dlouhý**

Chodí různé tabulky z různých resortů. Prvotní zjišťování - odhady jsou různé. Termíny zpracování jsou různé. Některá čísla nejsou reálná. Je nutná kontrola.

**Ing. Vejprava**

Situace v dopravě je bez mimořádných událostí. Most v Sedlci zatím není opravován z důvodu odpojování sítí. V pondělí se dělá sanace mostu a 6.9.02 se začne stavět provizorní most. Jsou problémy s CHKO Šumava, aby se neublížilo přírodě, tak se někdy čeká na povolení.

**Hejtman**

Pokud trvá nouzový stav, tak se může opravovat. Pokud nastanou problémy obrátit se na hejtmana.

**Ing. Vejprava**

Objížďky jsou provizorně značeny. Okresní úřady objedou a stanoví objížďky tak, jak mají být. Dále informoval o tabulkách, které se musí vyplnit.

**Mgr. Lepeška**

Není nic mimořádného

**MVDr. Červený**

Odhad škod na sportovních zařízeních je zhruba kolem 90 mil. Kč. Všechny školy v PK začnou školní rok 2. 9. 2002 mimo 17. ZŠ, která byla postižena povodní.

**pplk. Ing. Salivar**

Zatím je v kraji hlášeno 1743 čerpání, 4096 evakuovaných, 1180 zachráněných. Byla podána informace o vyplňování tabulek. Je nutné prověření podkladů, které dávají obce. Je nutná refundace mezd dobrovolných hasičů.

**Ing. Řihošek**

Informace o vysoušečích.

**pplk. Ing. Salivar**

Je požadavek na malé bytové vysoušeče. K dispozici jsou velké halové. Uvolněno 6 mil. Kč na vysoušeče. Jsou určeny typy, které jsou požadovány.

**Ing. Řihošek**

17 vysoušečů zapůjčených ze Zlínského kraje šlo pro Švihov.

**pplk. Ing. Šenk**

Prioritně nasazení vojáci do 30. 8. v obci Žákava a Červené Poříčí. Do 15. 9. ve Švihově. 200 vojáků a speciální technika je k dispozici v rezervě. Situace bez problémů a armáda je soběstačná.

**plk. JUDr. Brázda**

Informace o průjezdnosti jednotlivých okresů. Nejsou problémy. Informace o průjezdnosti Plzně. Objížďky zůstávají. Provádí se očkování policistů.

**Mgr. Dlouhý**

V Rokycanech záležitost – pomoc při likvidaci kalu – záležitost řešena.

**Ing. Řihošek**

Všechny úkoly a požadavky mimo vysoušečů jsou vyřešeny.

**Hejtman**

Tabulky – filtrovat podle stupně důležitosti. Lhůty, zákonné předpisy – snažit se dodržet. Pokud se jedná o media doporučuje odkázat je na tiskovou mluvčí PK.

Hejtman poděkoval za účast a ukončil jednání v 8.35 hodin.

Další schůzka bude v pátek 30. 8. 2002 v 8.00 hod.

Hejtman  
a vedoucí Krizového štábu Plzeňského kraje  
MUDr. Petr Z i m m e r m a n n



## **KRIZOVÝ ŠTÁB PLZEŇSKÉHO KRAJE**

Č.j.: MKS/45/02

Plzeň 30.srpna 2002

Počet listů: 3

### **ZÁPIS z jednání Krizového štábu Plzeňského kraje konaného dne 30. srpna 2002**

Jednání bylo zahájeno v **8.00** hod., jednací místnost KÚPK č. 326, Škroupova 18, III. patro

Průběh jednání:

#### **Informace o současném stavu**

##### **Ing. Barták**

Bouřková činnost v kraji byla proměnlivá. Nejvíce srážek spadlo v Domažlicích 140 mm, Tachov 32 mm, Hojsova Stráž 28 mm, Klatovy 21 mm, Plzeň 3,8mm. Srážky se projeví i v tocích. Mírné vzestupy. Stavy jsou rozkolísané. V tocích celkový trend zachován. Všeobecný pokles. Největší pokles je na Uhlavě ve Štěnovicích. Řeky jsou v obvyklém stavu. Předpověď počasí je příznivá. Pokud budou srážky, tak do 5mm. Prosba od generálního ředitele o sdělení jak fungovala spolupráce s Hydrometeorologickým ústavem.

##### **Hejtman**

Dopis bude napsán všem zainteresovaným později až tento stav skončí a po vyčíslení škod s latencí několika týdnů.

##### **Ing. Janda**

Standardní situace, žádná výjimečná situace. Hospodaření s vodou je normální.

##### **Ing. Bárta**

Z hlediska vyhodnocení škod další nárůst projevující se mezi 50-60 mil. Kč. Je zajištěno 10 mil. Kč na měsíc září. Podstatně větší náklady budou z hlediska obnovy území.

##### **MVDr. Hrabě**

Nejsou žádná mimořádná hlášení.

##### **Mgr. Leščinský**

K 29. 8. 02 odevzdalo tabulky 197 obcí, 5 obcí avizovalo, že upraví tabulky během dneška, Plzeň odevzdá v pondělí. V současné době probíhá posuzování na místě škod. Někde jsou odhady nadnesené. Ve spolupráci s obcemi se škody objektizují. Ing. arch. Michalec připravuje sumář, který se bude zpracovávat během příštího týdne. Termín dokončení se posouvá na 9. 9. 2002.

**Hejtman**

Zda došly na účet slíbené finanční prostředky.

**Mgr. Leščinský**

Bylo sděleno, že prozatím ne.

**MUDr. Tomašuk**

Příznivý stav. Bude provedeno očkování dětí vybraných ročníků ze zatopených oblastí. Celkem jich je asi 3600 v rámci PK.

**MUDr. Koutecký**

Nic mimořádného.

**Ing. Vejprava**

Přislíbena 41 mil. na SÚS.

**Mgr. Lepeška – IT**

Požádal o zaslání vyplněných tabulek k sumarizaci.

**MVDr. Červený**

Neměl připomínky

**pplk. Ing. Šenk**

Dnešním dnem končí nasazení vojáků v Plzni. Zatím zůstávají vojáci v Klatovech, ve Švihově. Velitelem zásahu na Klatovsku je pplk. Kovačič. Pomoc nabídli partneři z Bavorka a Saska.

**pplk. Ing. Filípek**

Situace je stabilizovaná. Nyní jsou k dispozici vysoušeče z humanitární pomoci. Je nutná koordinace. Spíše je potřeba vysoušeče pro byty. Ing. Řihošek zaslal požadavky.

**plk. JUDr. Moltaš**

Nejsou žádné problémy. Situace se vrací k normálnímu životu.

**Ing. Řihošek**

Poděkoval za výbornou spolupráci se všemi členy krizového štábu. Vyzval přítomné zda, kromě vysoušečů, není ještě potřeba něco dokončit, či vyžádat., Pokud ano bude to řešit se zainteresovaným subjektem okamžitě. Podle jeho informací jsou zadané úkoly k dnešnímu dni splněny. Dále tlumočil poděkování přednostky OkÚ Klatovy za pomoc AČR.

**Hejtman**

Informoval, že v pondělí 2. září 2002 navštíví Plzeňský kraj prezident ČR bude ve Švihově.

Hejtman ukončil jednání v 8.30 hodin.

Další informativní schůzka bude v pondělí 2. září 2002 v 7.00 hod. již ne jako krizový štáb. Kde bychom přešli do normálního běžného života.

Hejtman  
a vedoucí Krizového štábu Plzeňského kraje  
MUDr. Petr Z i m m e r m a n n

## RADA PLZEŇSKÉHO KRAJE

<b>Číslo schůze:</b>	44
<b>Číslo usnesení:</b>	923/02
<b>Datum konání:</b>	15.8.2002
<b>Příloha:</b>	Statut Fondu likvidace povodňových škod v PK

### I. Rozhodla

- 1) okamžitě uvolnit částku 10 miliónů Kč z rozpočtu kraje na řešení rozsáhlých škod způsobených povodněmi na území Plzeňského kraje a k účelu financování nezbytných výdajů spojených se zásahy v krizových situacích
- 2) zřídit ve smyslu §5 zákona č. 250/2000 Sb., o rozpočtových pravidlech územních rozpočtů, v platném znění, Fond likvidace povodňových škod v Plzeňském kraji. Z fondu budou financovány výdaje na řešení rozsáhlých škod způsobených povodněmi na území Plzeňského kraje a dále pak nezbytné výdaje spojené se zásahy v krizových situacích, včetně návratných finančních výpomocí pro obce, právnické osoby a fyzické osoby postižené povodněmi na území Plzeňského kraje. Hospodaření fondu se řídí jeho statutem
- 3) převést uvolněné finanční prostředky ve výši 10 mil. Kč na zvláštní bankovní účet Fondu likvidace povodňových škod v PK

### II. Schvaluje

Statut Fondu likvidace povodňových škod v PK

### III. Souhlasí

s konáním veřejné sbírky k získání peněžitých příspěvků za účelem nenávratné finanční pomoci obcím, právnickým a fyzickým osobám postiženým povodněmi na území Plzeňského kraje a likvidace následků povodně na majetku ve vlastnictví Plzeňského kraje

### IV. Ukládá

řediteli KÚPK oznámit Ministerstvu vnitra ČR konání veřejné sbírky uvedené v čl. III. tohoto usnesení, navrhnout MV ČR zahájení sbírky ve lhůtě kratší než je 30 dnů od přijetí oznámení a požádat ho o vydání rozhodnutí, kterým bude stanoven datum zahájení sbírky (v co nejkratším možném termínu)

**Termín:** 15. srpna 2002

**Zodpovídá:** Ing. Vilímec  
Mgr. Leščinský

MVDr. Václav Červený  
zástupce hejtmana

MUDr. Petr Zimmermann  
hejtman

## POVODŇOVÁ SITUACE V KRAJI

Dnes ve 13:00 zasedala povodňová komise kraje, kterou svolal hejtman Plzeňského kraje Petr Zimmermann s cílem zjistit současný stav a přijmout opatření v rámci Plzeňského kraje.

Hlavní úsilí bude momentálně zaměřeno na zjištění činnosti v okresech a navázání součinnosti s přednosty a okresními povodňovými komisemi.

Komise byla informována o současném stavu situace a předpokládaném vývoji na území kraje. Do dnešního rána spadlo na území kraje zhruba 20 – 35 mm srážek, během dopoledne byly srážky vyšší, zhruba 20-40 mm. Dle předpovědí bude intenzivní déšť pokračovat až do zítřejšího rána, kdyby mělo dojít k oslabení.

Lze očekávat zvýšené vypouštění přehrady Hracholusky z důvodu zvyšujícího se přítoku v průběhu dnešního odpoledne a večera s postupným zatápěním níže ležících objektů v obcích Bděňves, Kozolupy, Touškov, Malesice, Radčice a Plzeň-město.

Dále v důsledku celoplošných srážek zřejmě dojde ke zvýšení hladiny Úhlavy v průběhu celého toku od Nýrska k Plzni, a to minimálně o 50 cm do večerních hodin, což zapříčiní neovladatelný odtok vody.

Obdobná situace se očekává u všech ostatních toků, může dojít ke zvýšení hladiny o 0,5 až 1 metr do půlnoci dnešního dne.

Cestou přednostů okresů bude provedeno varování obyvatelstva a připravena případná evakuace postižených oblastí. Prioritou je záchrana životů a zdraví obyvatel.

V důsledku intenzivního deště došlo k uzavírce některých silnic a doporučujeme se na silnicích pohybovat s nejvyšší opatrností a pokud možno nevyjíždět.

Povodňová komise uceleného povodí Berounky (krajská povodňová komise) je v trvalé pohotovosti. Další jednání bude po vyhodnocení vývoje situace dnes ve 20:00 hodin.

Petr Zimmermann, hejtman Plzeňského kraje  
předseda Povodňové komise uceleného  
povodí Berounky

## **POVODŇOVÁ SITUACE V KRAJI 12.srpna 2002 ve 22:00**

V Plzeňském kraji, stejně jako v Praze a dalších třech krajích byl vyhlášen předsedou vlády stav nouze od dnešní 18:00 hodiny až do půlnoci 22.srpna 2002.

Ve 20:00 zasedala podruhé krajská povodňová komise. Úvodem byla shrnuta současná situace v kraji. Během odpoledne spadlo na území kraje 20 – 80 mm srážek. Během noci budou srážky pokračovat, ale od zítřejšího rána lze očekávat postupné slábnutí.

Krizová situace stále přetrvává na Klatovsku a Sušicku, např.u Běšin bylo evakuováno 5 lidí vrtulníkem. Vážná situace je i v samotné Plzni - v Koterově a na Doubravce. Nebezpečí hrozí i v blízkosti vodních nádrží. Byl zvýšen odtok z přehrady Hracholusky. Pokud bude přítok vody do přehrad setrvalý, bude dalších 24 hodin stav udržitelný. Horší situace je na vodní nádrži v Nýrsku, kde muselo být evakuováno obyvatelstvo z celé oblasti pod Nýrskem. Situace je ale vážná i na dalších místech kraje.

Plzeňský kraj vydá rozhodnutí hejtmána kraje, které bude konkretizovat krizová opatření vyhlášených předsedou vlády podle místních potřeb a podmínek k řešení krizové situace. Rozhodnutí hejtmána v plném znění Vám bude zasláno.

Každé dvě hodiny jsou krizovým štábem kraje zpracovávány informace okresních povodňových komisí za účelem koordinace záchranných prací a optimálního využití sil a prostředků. Je prováděna též koordinace činností s ústředním krizovým štábem v Praze.

Krajská policie z důvodu krizové situace na Úslavě zajistí odklon kamionové dopravy z Plzně.

Z důvodu možné evakuace více osob bude požádána Vláda ČR o vydání nařízení, které umožní společnou službu Policie ČR a vojska ke střežení majetku v evakuovaných oblastech kraje.

Všechny složky záchranného integrovaného systému jsou v plné pohotovosti. V krizových oblastech spolupracují složky policie, hasičů a vojska. V Líních jsou připraveny v pohotovosti 3 vrtulníky, které mohou zasáhnout v zatopených nedostupných oblastech. Policie má k dispozici přibližně dalších 150 lidí a v Plzni na Světovaru jsou připraveni vojáci a zásahová technika.

Situace v kraji se nachází zhruba na úrovni padesátileté vody. Déšť bude od ranních hodin pravděpodobně ubývat, ale ještě během celého zítřejšího dne lze očekávat kulminaci toků. Všechny důležité informace o situaci v kraji, mimo jiné i o průjezdnosti silnic jsou vyvěšeny na webových stránkách kraje na adrese [www.kr-plzensky.cz](http://www.kr-plzensky.cz). Krizový štáb kraje je v nepřetržité službě.

Prostřednictvím médií chce kraj upozornit obyvatele a vyzvat je ke zvýšené bdělosti a ostražitosti. Je nutné dbát pokynů hasičů, policie a armády a v ohrožených oblastech být připraven k možné evakuaci (tzn. vypnout plyn, elektřinu, připravit si doklady a nejdůležitější věci). Řidiče žádáme, aby nevyjížděli pokud to není nezbytně nutné, neboť celá řada silnic je neprůjezdných.

Petr Zimmermann, hejtmán Plzeňského kraje  
předseda Povodňové komise uceleného  
povodí Berounky a vedoucí krizového štábu

## **POVODŇOVÁ SITUACE V KRAJI 13.8.2002 v 03:30 hodin**

V ranních hodinách navštívil Plzeňský kraj ministr vnitra Stanislav Gross, který se zajímal o současnou povodňovou situaci na území Plzeňského kraje. Sešel se s hejtmanem kraje a dalšími členy krizového štábu kraje.

Ministrovi byly podány aktuální informace. Situace v kraji se stále zhoršuje, vytrvalý intenzivní déšť neustává na celém území Plzeňského kraje. Většina řek je na třetím stupni povodňové aktivity, došlo k evakuaci několika stovek lidí. Daří se včas varovat obyvatele a evakuovat je ze zatopených oblastí. V kraji nedošlo k žádným obětem na životech.

Ministr přislíbil v případě potřeby pomoc při zajištění lidí do evakuačních středisek a vyřešení posílení policie při hlídání majetku v evakuovaných oblastech.

Opět chceme vyzvat všechny občany ke zvýšené bdělosti a ostražitosti. Skutečně je nezbytné dbát pokynů záchranářů a těmito pokyny se řídit. V opačném případě dochází ke zbytečným průtahům a časovým ztrátám při záchranných akcích. V ohrožených oblastech je nutné, aby občané byli připraveni k možné evakuaci.

Na internetových stránkách kraje na adrese <http://www.kr-plzensky.cz/index/index.asp> jsou zveřejněny a v pravidelných intervalech aktualizovány informace pro občany, kteří zde najdou informace o sjízdnosti silnic a železnic, o stavu vodních toků v kraji, uzavírkách vody, vypínání elektřiny, plynu. Dále například informace krizového štábu ale také rady co dělat při povodni i po ní. Naleznou zde i mapu zátopových území.

13.srpna 2002 v 9:00 hodin

Během celé dnešní noci byla situace v Plzeňském kraji vážná. Neustále přelo a docházelo k zvyšování vod. Nyní lze dle předpovědí očekávat stagnaci situace. K zhoršení situace ale ještě dojde na řece Berounce, která se valí na Prahu. K výraznému vzestupu došlo na přehradě Hracholusky. Byl zvýšen odtok vody na 170 kubíků za sekundu.

Nejhorší situace stále přetrvává na Klatovsku, kde bylo evakuováno přes dvatisíce osob. Voda zde stále stoupá.

Na Plzni jihu proběhla částečné evakuace v obcích Dolní Lukavice, Starý Plzenec a Přeštice.

Relativně dobrá situace je na Tachovsku, částečně na Plzni severu a na Domažlicku.

V samotné Plzni je situace kritická. Je úplně odříznuta Doubravka, problémy jsou i na Roudné. Největší problém v Plzni je s dopravou. Kamionová doprava byla odkloněna již včera ve večerních hodinách, dnes i osobní doprava do města je přerušena. Otázka dopravy se stále řeší.

Podle informací hasičského záchranného sboru bylo k 6:00 hodině ranní evakuováno v Plzeňském kraji 3725 osob, z toho 1076 bylo zachráněných. Celkem v kraji zasahovalo 114 jednotek, bylo vystaveno 34 ochranných hrází, hasiči odstraňovali 23 padlých stromů a celkem ve 142 případech odčerpávali vodu.

Evakuace obyvatel ale stále pokračuje

Na pomoc našemu kraji přijedou jednotky z kraje Vysočina, a dále z Olomouckého a Pardubického kraje

Alena Šatrová  
tisková mluvčí



## **Krajský úřad Plzeňského kraje Tisková zpráva**

**Povodňová situace v Plzeňském kraji  
13. srpna 2002 ve 13.00 hodin**

### **KULMINACE V PLZNI JEŠTĚ NENASTALA**

Dnes ve 13.00 hodin zasedal krajský krizový štáb, který vyhodnotil situaci v Plzeňském kraji. Vývoj povodně v Plzni se extrémně urychluje, voda vystoupila ze všech čtyř plzeňských řek a rozdělila město. Pod vodou je celá čtvrť Roudná, Denisovo nábřeží, Štruncovy sady a severozápadní část náměstí Republiky, došlo k zatopení historického centra města Plzně. V této chvíli je již jasné, že Plzeň zasáhla stoletá voda.

Složitá situace je i v dopravě, pod vodou je celá řada silnic, včetně hlavní komunikace na Plzeň, tranzitní doprava byla již zastavěna v noci, osobní doprava je odkláněna kolem Plzně, řidiči kamiónů jsou o neprůjezdnosti Plzně informováni již na hraničních přechodech, ve městě je zajištěna náhradní městská hromadná doprava autobusy, která ale nerespektuje běžné trasy hromadných prostředků.

Všechny mosty ve městě jsou v této chvíli uzavřeny, v největším ohrožení je most v Pražské ulici, kde podle posouzení statiků hrozí zhroucení mostu v důsledku přetlaku vody na narušenou konstrukci. Od ranních hodin vzniká hráz na řece Radbuze, jejíž vodní tok je posílen vodou ze Šumavy a přehradních nádrží. Voda řeky vystupuje z koryta dimenzovaného na padesátiletou vodu a ohrožuje budovu Krajské policie, kde se uvažuje o evakuaci osob. Hladinu řeky, která se místy zvedla až o 1 m nad své koryto, zde ještě v určitých mezích udržuje val tvořený pytli s pískem. Členové Hasičského záchranného sboru mají obavy z povolení tohoto umělého zátarasu. Voda již částečně jde přes „starý“ most. V okolí již proběhla evakuace Polikliniky a ostatních domů na Denisově nábřeží a v Pražské ulici. K zabránění intenzivního vylití řeky je zde soustředěno maximum sil.

Podle aktuálních poznatků Českého hydrometeorologického ústavu přísun vody po povodí je nyní zanedbatelný a nepředpokládají se další intenzivní srážky. Došlo k poklesu na horním a středním toku Radbuzy, na řece Střele, Úslavě, v nádrži Klabava, k určité stagnaci dochází i na řece Úhlavě v Klatovech, ale stále trvá 3. stupeň (došlo již k snížení vodní hladiny o 14 cm). I přes pokles na řekách budí obavy případné rybníky v okolí, které zadržují také značnou část vody. Nejhorší situace podle posledních zpráv je na řece Berounce, kde stanice na Bílé Hoře hlásí zvýšení vodní hladiny o 28 cm od dnešního rána. Kritická situace je i na řece Mži, která je zásobena vodou z Hracholuské přehrady, která vypouští 80 kubíků za sekundu. Předpokládá se, že odtok Hracholusek bude kolem této hodnoty oscilovat až do 18.00 hodiny večerní, kdy bude docházet k postupnému vzestupu až na 170 kubíků za sekundu, což způsobí zvednutí hladiny na Bílé Hoře až o 1 metr. Ve večerních hodinách jsou nejvíce ohroženy obce pod Hracholuskami (např. Touškov, Kozolupy, Malesice apod.) a čtvrť Roudná v Plzni.



Všichni, kdo bydlí v ohrožených oblastech by měli uposlechnout pokynů příslušníků Policie ČR a v době, kdy ještě mohou relativně bezpečně svá bydliště opustit. Je potřeba počítat s tím, že nepůjde elektřina a i evakuace s využitím bezpečnostních složek bude složitá. Nikdo by neměl s odchodem váhat a předpokládat, že vše v klidu přečká doma. Zaváhání může stát to nejcennější.

Hejtman žádá občany, kteří mají v ohrožených místech příbuzné či známé, aby je varovali pro případ, že by přeslechli nebo podcenili ostatní výzvy. Děkujeme za pomoc i všem, kteří pochopili vážnost současné situace. Současně se znovu obracíme na všechny řidiče, aby nevyjížděli ze svých domovů do ulic města a usnadnili tak práci záchranných složek.

Jana Filípková  
tiskové odd.

## **Krajský úřad Plzeňského kraje Tisková zpráva**

**Povodňová situace v Plzni  
13. srpna 2002 v 18.00 hodin**

Ve večerních hodinách již došlo k ustálení deště, je převážně polojasno a podle aktuální předpovědi se srážky během noci mají z Čech přesunout směrem na Moravu a Slezsko.

Doprava v 18.00 hod.

- nejproblematictější je historické centrum města
- kolony kamiónů stojí na obě dvě strany od Plzně – směrem na Prahu i na Rozvadov
- všechny 4 mosty spojující Doubravku s centrem jsou uzavřeny, jediný most, kterým je možné se na Doubravku dostat je most v Těšínské ulici, který je ovšem určen pouze pro pěší
- městskou hromadnou dopravu je stále nahrazena autobusy, které nejezdí na pravidelných linkách

Došlo k evakuaci domů na Denisově a Anglickém nábřeží a ve Fügnerově ulici.

Jana Filípková  
tiskové odd.

## **Krajský úřad Plzeňského kraje Tisková zpráva**

**Povodňová situace v Plzeňském kraji  
13. srpna 2002 v 19.00 hodin**

### **PŘEDPOKLÁDÁNÁ KULMINACE V PLZNI SE OČEKÁVÁ V RANNÍCH AŽ POLEDNÍCH HODINÁCH**

Krajský krizový štáb zasedal v 19.00 hodin a opět přinesl souhrnné informace o řádění vodního živlu v Plzeňském kraji. Ve většině oblastí PK, kromě samotného krajského města a okolí Hracholuské přehrady, nedochází k výraznému zhoršení. Naopak v Klatovech klesla voda o 18 – 20 cm, předpokládá se zrušení dopravních uzávěrek a otevření téměř všech silnic na klatovském okrese již dnes ve večerních hodinách. Došlo k poklesu vody na horním i dolním toku řeky Radbuzy, na řece Úhlavě, Úslavě, hladina říčky Klabavy klesla o celých 40 cm. K určitému malému poklesu došlo i na řece Berounce, což ještě bohužel nic neznamenaá.

Přítok vody z řeky Mže do Hracholusek v 16.40 hodin stoupl až na 294 m<sup>3</sup>/s. Jedná se o enormní přítok, který překračuje hranice stoleté vody. Do této doby zažila tato nádrž pouze „25-tiletou vodu“. Od 18.00 hodin se i nadále předpokládá trvalý vzestup přítokové vody do přehrady, který může dosáhnout i velikosti 350 kubíků za sekundu. U takto objemnému přítoku se dá předpokládat odtok i 250 kubíků za sekundu, takže trvá bezprostřední ohrožení obcí pod hrází Hracholusek a Plzně. Nelze přesně odhadnout do jaké výšky stoupne hladina řeky Mže do ranních hodin, ale předpokládá se, že dojde k minimálnímu navýšení o 1 metr. Bylo konstatováno, že odtok nádrže Hracholusky v ranních hodinách dosáhne hodnoty min. 120 kubíků za sekundu, v poledne ve středu 14. srpna odtok může překročit i hranici 250 kubíků za sekundu.

V Plzni i v této chvíli je zcela odříznuta od centra města Doubravka, neboť 4 mosty spojující Doubravku s centrem jsou uzavřeny, jediný most, kterým je možné se na Doubravku dostat je most v Těšínské ulici, který je ovšem určen pouze pro pěší.

V zátopové oblasti se mj. nachází i plzeňská Zologická zahrada. Podle slov náčelníka Krajského hasičského sboru bude samozřejmě docházet i k případné záchraně zvířat do chvíle než bude nutné upřednostňovat záchranu lidských životů.

V okrese Plzeň-jih došlo již k určitému zklidnění situace. Vojáci se z této oblasti se přesouvají na potřebnější místa, neboť starostové těchto obcí by je využili k úklidovým pracem, které jsou zde již zahájeny.

Nemocnice v celém kraji mají standartní provoz a situaci mají pod kontrolou. Krajský krizový štáb eviduje i celou řadu nabídek pomoci od firem i jednotlivců, ať již se tato pomoc týká pitné vody či náhradního ubytování.

Se zásobováním pitné vody jsou největší problémy v Sušici na Klatovsku, která je neustále neprůjezdná. Tamnější zásoba pitné vody pro obyvatele Sušice vydrží do poledne zítřejšího dne.

Horší situace než se zásobou pitné vody je s čističkami odpadních vod, kdy celá řada těchto zařízení je mimo provoz.

Hygienické laboratoře v kraji začínají pracovat zítra již od 7.00 hodin a změněná pracovní doba končí každý den až ve 22.00 hodin. V první řadě se hygienické stanice budou snažit o vyčištění a vydezinfikování zdrojů vody, teprve poté se budou zabývat odběry vzorků. V první fázi budou upřednostněni provozovatelé městských a okresních vodovodů.

Kromě města Plzně lze očekávat v kraji postupný pokles hladiny toků řek.

Krajský krizový štáb zasedá 14. srpna v 7.00 hodin, do té doby zůstává v nepřetržité pohotovosti.

Jana Filípková  
tisková mluvčí

## **Krajský úřad Plzeňského kraje Tisková zpráva**

**Povodňová situace v Plzeňském kraji  
14. srpna 2002 v 8:00 hodin**

### **HLADINY ŘEK V CELÉM KRAJI KLESAJÍ**

Krajský krizový štáb zasedal dnes ráno v 7.00 hodin a opět přinesl souhrnné informace o vývoji situace v Plzeňském kraji. Na všech řekách v kraji – Úhlava, Úslava, Radbuza, Střela, Klabava je hlášen výrazný pokles vody.

Naštěstí se nevyplnila ani prognóza týkající se vodní nádrže Hracholusky. I zde se situace uklidňuje a dochází k pomalému poklesu vody. Odtok vody z přehrady byl maximálně 130 kubíků za sekundu, což bylo kolem jedné hodiny ranní. V současné době se odpouští zhruba 120 m<sup>3</sup>/s a odtok bude stále pomalu klesat. Díky tomu je i příznivá situace na řece Mži a v celé Plzni.

V Plzni se voda dostává pod všechny mosty, Radbuza poklesla zhruba o  $\frac{3}{4}$  metru. Během dnešního dne dojde po prohlídce k otevření i některých mostů. V ranních hodinách byl otevřen nový most přes Hlavní nádraží v Plzni. Kamiónová doprava dnes ale ještě do Plzně vpuštěna nebude a nebude ani otevřen hlavní průtah na Prahu.

I v celém kraji se dopravní situace vyvíjí pozitivně, není problém se dostat do všech okresních měst. Aktuální informace o sjízdnosti silnic v kraji jsou zveřejňovány na internetu na adrese [www.kr-plzensky.cz](http://www.kr-plzensky.cz).

V kraji si divoká voda nevyžádala žádné oběti na životech. Evakuováno k dnešní šesté hodině ranní bylo celkem 4083 osob, z toho 1370 zachraňovaných. V kraji zasahovalo 329 záchranných jednotek. Celkem v 32 případech byla k záchraně použita helikoptéra.

Dá se říci, že to nejhorší máme v Plzeňském kraji za sebou. V příštích dnech nás čeká, druhá a velmi obtížná fáze a to úklid po povodních. Lze zde očekávat problémy s hygienou, se zásobováním. Bude nutné na mnoha místech odčerpávat vodu a vysoušet zaplavené objekty. Při úklidových pracích bude pomáhat armáda.

Alena Šatrová  
tisková mluvčí

## Krajský úřad Plzeňského kraje Tisková zpráva

### HEJTMAN NAVŠTÍVÍ POSTIŽENÁ MÍSTA KRAJE

Jak jsme již informovali, vývoj situace v našem kraji je příznivý. Dochází ke stagnaci a postupnému poklesu hladin rozvodněných řek.

Hejtman Plzeňského kraje dnes odpoledne navštíví několik obcí a měst v kraji, která byla nejvíce zasažena povodněmi.

Během inspekční cesty se Petr Zimmermann setká s přednosty okresů Rokycany, Plzeň-jih, Klatovy a Domažlice a dle časových možností i se starosty uvedených měst a obcí. Seznámí se současným stavem a předpokládaným vývojem situace v daných oblastech.

Cestu hejtman zahájí dvě hodiny po poledni v Rokycanech, poté se vydá do Štáhlav, Starého Plzeňce, Přeštic, Merklína, Švihova, Klatov, Nýrska a na závěr navštíví Horšovský Týn (krátce po 18.00 hodině).

Povodňová situace v kraji bude opět vyhodnocena krajským krizovým štábem, který bude zasedat dnes večer v 19:00 hodin.

Alena Šatrová  
tisková mluvčí

14.srpna 2002, 11:30 hodin

*Krajský úřad Plzeňského kraje, tiskové oddělení  
Škroupova 18, P.O.Box 313, 306 13*

*Tel: 019 / 71 95 230*

*fax: 019 / 71 95 286*

*e-mail:tisk@kr-plzensky.cz*

## **Krajský úřad Plzeňského kraje Tisková zpráva**

**Povodňová situace v Plzeňském kraji  
14. srpna 2002 v 19.00 hodin**

### **ZKLIDNĚNÍ SITUACE**

Na úvod dnešního setkání krajského krizového štábu informoval hejtman PK členy o situaci v kraji, s kterou se seznámil na své dnešní inspekční cestě. Došlo k celkovému zklidnění situace, voda pomalu opadáva. Těžiště práce se přesouvá od zabránění povodni k úklidu a odstraňování jejich následků.

Představitelé Povodí Berounky zrekapitulovali příčiny této mimořádné povodňové situace, která nastala nejenom v Plzeňském kraji, ale zasáhla velkou část střední Evropy. Důvodem mohutných povodní byly prudké, intenzivní srážky, které trvaly téměř nepřetržitě 24 hodin denně (průměrně dosahovala extrémní hodnoty 94 mm za den), ve chvíli, kdy povodí bylo již zcela nasyceno vodou z předcházejících spadlých srážek. Nicméně výhled počasí následujících dnů je optimistický, neboť by mělo být polojasno, občas a místy s přeháňkami mírného charakteru, trvalý déšť se neočekává. Voda v tocích většiny řek v Plzeňském kraji se pohybuje na úrovni „1 – 5-tileté“ vody s výjimkou řeky Berounky, kde hladina vody je vyšší.

Ačkoliv na většině řek trvá 3. stupeň ohrožení, odtok z většiny nádrží má klesající tendenci. Nejvíce problematická Hracholuská přehrada má teď odtok 122 kubíků za sekundu a do ranních hodin se předpokládá snížení její odtoku na 70 kubíků za sekundu.

Z hlediska zemědělské krajiny a venkovského osídlení je nejhorší situace v okrese Klatovy, Plzeň-jih a Rokycany.

Počet tolik potřebných vysoušečů se k půlnoci zvýší o 140 kusů, které budou rozděleny podle potřeby mezi nejpotřebnější okresy. Z Brna do Plzně bylo již přesunuto i jediné čerpadlo v České republice, jehož výkon dosahuje hodnoty 500 l odčerpané vody za sekundu. Počítá se s umístěním na Denisově nábřeží v Plzni.

K určitému posunu k lepšímu došlo i v kritické situaci na Roudné, kde byla překopána silnice, která vytvářela „hráz“ a tím byla i „upuštěna“ voda z nejvíce zalitých míst. Obyvatelé Roudné se postupně po zjištění stavebního a statického stavu svých domů vracejí domů.

Záchranná služba zvládá situaci nejenom v Plzni, ale v celém kraji. V nejbližší době získá další krizové telefony pro usnadnění komunikace.

Stabilní situace je i s pitnou vodou, dochází pouze k lokálním výpadkům v zásobování (např. v Sušici, v Přešticích, ve Starém Plzenci apod.). Rozbor vody zajišťuje bezplatně až do odvolání Krajská hygienická stanice v Plzni a Městské hygienické stanice

v Plzni, v Klatovech, v Rokycanech a v Tachově, non-stop i přes soboty a neděle. V první fázi se upřednostňují provozovatelé vodovodů.

V této chvíli působí v Plzeňském kraji 164 vojáků a 24 kusů speciální a přepravní techniky. Počet vojáků je dostačující, ale event. jsou i připraveny vojáci v záloze.

V celém kraji, vyjma města Plzně, je uzavřeno 5 mostů – prolomený most mezi Tymákovem a Sedlcem, most ve Starém Plzenci, dva podemleté most ve Svrčovci (okr. Klatovy) a most přes Kalný potok v Hrádku u Sušice (okr. Klatovy). V samotné Plzni došlo během dne k otevření řady mostů, stále uzavřený je Kalikovský most, dva mosty v Křimicích, most na Chrástecké ulici, most v Koterově, most v Těšínské ulici. Mosty u sv. Jána a most France Josefa u Mrakodrapu musí být podrobeny důkladné revizi před případným otevřením. I přesto zůstává Plzeň velmi obtížně průjezdná. Stále neprůjezdná pro osobní auta a malé dodávky je silnice mezi Zbůchem a Chotěšovem.

Krizový štáb vzhledem k celkovému zklidnění se rozhodl zasedat již jen jednou denně. Další zasedání je zítra 15. srpna ve 14.00 hodin. I přesto štáb zůstává v nepřetržité pohotovosti.

Jana Filípková  
tisková mluvčí



## **Krajský úřad Plzeňského kraje Tisková zpráva**

### **PODĚKOVÁNÍ HEJTMANA OBČANŮM 14. srpna 2002 v 19.00 hodin**

Povodňová situace v Plzeňském kraji se k dnešnímu dni již ustálila, což s povděkem kvitoval i hejtman PK MUDr. Petr Zimmermann. O skutečném stavu v kraji se dnes přesvědčil na vlastní oči na své inspekční cestě v doprovodu vedoucího odboru životního prostředí a tajemníka povodňové komise Povodí Berounky Mgr. Vladimíra Dlouhého. Setkal se zde nejenom s představiteli jednotlivých měst, obcí a krizových štábů, ale hovořil i s lidmi, kteří v krizových oblastech bydlí a hrozivou situaci posledních dnů zažili.

Síly, které ještě včera večer byly vynaloženy na zabránění povodní se nyní upínají k likvidaci obrovských škod způsobených valící se vodou a napravování všeho, co povodeň spáchala.

Hejtman PK chce vyjádřit svůj vděk a poděkování nejen profesionálům – všem hasičům, policistům, vojákům, zdravotníkům, starostům, přednostům okresních úřadů, ale všem občanům, kteří aktivně pomáhali a byli nápomocni, i občanům, kteří svým chováním neztěžovali situaci záchranářům, hasičům a policistům při plnění jejich nelehkého úkolu.

Vysoké zadostiučinění vyslovil Petr Zimmermann hlavně v souvislosti se skutečností, že v těchto těžkých dnech nedošlo ke ztrátám na lidských životech ani k výrazným újmám na zdraví. I toto je důkazem dobré práce všech, kteří se na zvládnutí situace podíleli jak organizačně, tak i svou namáhavou prací. Hejtmanův dík patří také všem spolupracovníkům z krajského krizového štábu i spolupracovníkům z Krajského úřadu PK.

Jana Filípková  
tisková mluvčí

## **Krajský úřad Plzeňského kraje Tisková zpráva**

**Po povodňová situace v Plzeňském kraji  
15. srpna 2002 v 15.00 hodin**

### **TŘETÍ STUPEŇ OHROŽENÍ TRVÁ POUZE NA BEROUNCE**

Krajský krizový štáb dnes opět zkonstatoval celkové zklidnění situace týkající se vodního živlu. Hladiny řek postupně klesají, na většině řek je 2. stupeň ohrožení, vyjma řeky Berounky, kde trvá stupeň číslo 3. Na řece Radbuze může hladina vody ještě oscilovat mezi 10-15 cm. Nemělo by již dojít v následujících dnech k dalšímu zhoršení situace, neboť velikost srážek v Plzeňském kraji by měla dosáhnout max. 5 mm, což by nemělo mít výrazný vliv na odtok z jednotlivých nádrží, kde dochází k postupnému poklesu odtoku vody. Z vodohospodářského hlediska by mohlo dojít do 14-ti dní k celkovému vyhodnocení stavu na jednotlivých tocích.

Otázka dodávky pitné vody je stále stejně stabilizována. Přetrvává určitý nedostatek dezinfekčních prostředků, ale ani tady není situace vážná. Zvažuje se otázka plošné vakcinace proti hepatitidě typu A. V 1. fázi by této vakcinaci podléhaly složky záchranného systému, ve 2. fázi dětská populace v postižených oblastech. V Plzni se objevily první problémy s odvozem a skladováním komunálního odpadu. V současné době se tato problematika řeší ve spolupráci s městskou skládkou v Chotíkově a se soukromou skládkou ve Vysoké, kde cena za uskladnění odpadu je poměrně vysoká.

Do této doby bylo v celém Plzeňském kraji evakuováno celkem 4 083 lidí, z toho 1 373 lidí bylo zachráňovaných. Hasičský záchranný sbor má nyní v pohotovosti 175 profesionálních jednotek a 547 jednotek dobrovolných hasičů. Dochází k postupnému odčerpávání vody na nejvíce postižených místech, vysokokapacitní čerpadlo je umístěno v kulturním domě Inwest na Americké třídě, kde je situace poměrně složitá. Počet vysoušečů by se měl ve večerních hodinách navýšit o dalších 40 kusů, a tím by celkem bylo v kraji k dispozici 180 těchto přístrojů. Ředitel Hasičského záchranného sboru PK podplukovník Ing. Jaroslav Salivar mj. vyzvednul činnost policie za zvládnutí situace v dopravě, která jim díky průjezdnosti velice ulehčila práci.

Policie v regionu je posílena o 34 vojenských policistů a 70 vojáků z povolání, v pátek se tento počet zvýší o dalších 10 mužů z Východočeského kraje. Armáda dnes v kraji disponuje 180 vojáky a bylo povoláno dalších 100 vojáků z povolání určených hlavně pro pomoc policii pro zvládnutí obtížné dopravní situace.

Bohužel k dnešnímu dni došlo k dopravní nehodě při které byl lehce zraněn policista, který tuto nehodu nezavinil a je nyní v domácím ošetření.

Pracovníci odboru životního prostředí Krajského úřadu PK vyjeli do terénu, kde provádějí první mapování a revize životního prostředí

Objevují se již první vyčíslené odhady škod na komunikacích, které se pohybují kolem částky 506 miliónů, a na vodních tocích je částka podle předběžných odhadů 200 – 300 miliónů.

Hejtman Plzeňského kraje dnes dopisem oslovil všechny starosty obcí, přednosta okresních úřadů, představitele Českého telecomu, Českých drah apod. a požádal je o předběžný odhad škod.

Hejtman se zároveň opakovaně obrací na všechny řidiče, aby nevyjížděli ze svých domovů do ulic města Plzně a usnadnili tak práci záchranných složek.

Webové stránky Plzeňského kraje ([www.kr-plzensky.cz](http://www.kr-plzensky.cz)) byly rozšířeny o vyhledávání ve vytvořené sekci týkající se nabízené pomoci, což umožňuje lehčí orientaci.

Další zasedání krizového štábu je zítra 16. srpna ve 14.00 hodin. I přesto štáb zůstává v nepřetržité pohotovosti.

Jana Filípková  
tisková mluvčí

## **Krajský úřad Plzeňského kraje Tisková zpráva**

**Po povodňová situace v Plzeňském kraji  
16. srpna 2002 v 14.00 hodin**

### **ČTVRTÝ DEN STAVU NOUZE**

I přestože Krajský krizový štáb dnes již zasedal čtvrtý den od vyhlášení stavu nouze a každý s klesajícím nebezpečím začíná více bojovat s únavou, všichni zúčastnění se stále intenzivně snaží o co nejlepší zvládnutí a vyřešení po povodňové situace v kraji.

Stále dochází k výraznému poklesu vodní hladiny všech řek v regionu, druhý stupeň ohrožení trvá již jen na Berounce a Úhlavě, ostatní řeky v Plzeňském kraji jsou již bez aktivity. Stále platí optimistický výhled počasí dalších dnů – maximální srážkové úhrny by neměly překročit 5 mm, v sobotu se očekávají srážky do výšky 2-3 mm. Příští týden je možné, že se místy objeví mírné přeháňky, v polovině týdne se očekává slábnoucí studená fronta a spolu s ní mírné srážky, které by neměly ovlivnit výšku vodních hladin v kraji.

I na jednotlivých nádržích dochází k postupnému snižování odtoku vody. Např. Hracholuská přehrada od včerejšího dne snížila odtok o 65 cm. K dosažení normálního stavu je nutné snížit tento odtok ještě o dalších 70 cm. V této situaci je velice významné, že dochází k postupnému uvolňování vody z jednotlivých nádrží pro následné přemístění vody stojící mimo určené plochy.

Pracovníci Zemědělské hospodářské správy neustále mapují situaci a odhadují škody. Prozatím nebylo zjištěno žádné prolomení nádrže přímo na hrázi. Probíhají také jednání s Ministerstvem zemědělství o uvolnění finančních prostředků určených na úhradu povodňových škod pro rok 2002.

Výrazné problémy s pitnou vodou se na území Plzeňského kraje nevyskytly. Došlo sice k znečištění některých zdrojů na Rokycansku, ale vzniklá situace je pod kontrolou a probíhá sanace vodních zdrojů. Navíc jsou již zajištěny náhradní zdroje, přestože není dostatek cisteren. Je mj. zajištěn bezplatný převoz 25 000 litrů balené křišťálové vody ze Sokolova. Ke dvěma výpadkům pitné vody došlo i na Klatovsku.

Na území Plzeňského kraje k dnešnímu dni působí 300 vojáků. K výrazným změnám dojde v úterý 20. srpna, kdy oficiálně se od zabraňování povodní přejde do fáze obnovy, která potrvá až do 15. září 2002. Pro toto období je v Plzeňském kraji vyčleněno 200 vojáků pro manuální práci, z nich 60 bude působit přímo v Plzni, dalších 60 vojáků bude vyhrazeno pro klatovský okres a zbylí vojáci budou rozděleni mezi okres Rokycany a Plzeň-sever. Pro zvládnutí situace je v současné době nasazeno i 1 150 policistů.

I přes velké psychické zatížení nejenom hasičů, kteří se neustále pohybují v problematických podmínkách v terénu, dochází k dobrému zvládnutí mimořádné situace

i této složky. Ministerstvo vnitra zvažuje nákup dalších zhruba 1 000 vysoušečů pro možné zapůjčení. Dnes okolo 23.00 hodiny projede přes hraniční přechod Folmava kamión naložený 100 kalovými čerpadly z Holandska, z nichž 50 je určen pro potřeby Plzeňského kraje. Zbývá část nákladu putuje do jižních Čech.

Od včerejšího dne opět došlo k lehkému zranění. Jeden z dobrovolných hasičů byl v důsledku inhalace zplodin ve sklepních prostorách převezen do Fakultní nemocnice v Plzni.

V jednotlivých obchodních domech probíhá likvidace zničených potravin (např. Tesco v Plzni zlikvidovalo již 3 tuny, Kaufland na Roudné 5,5 tuny). Pro důkladnější likvidaci se rozhodlo o vybalování potravin. Zpracovatelské závody v kraji obnovují svojí výrobu, zastavená je z důvodu nedostatku nezávadné vody jen výroba v Sušici.

Dochází i k jednání s Ministerstvem životního prostředí ČR a Ministerstvem financí ČR v otázce snížení cen za uložení komunálního odpadu prominutím povinné platby, která je stanovena zákonem. Sklárky již výši své ceny snížily o svou marži.

Krajský krizový štáb dospěl i k závěru, že je důležité opravit a obnovit provoz hlásných stanic a tomografů na jednotlivých tocích.

I v dopravní situaci dochází k postupné stabilizaci. Není stále povolena přeprava nadměrných nákladů, které nesouvisí s odstraňováním povodňových škod, neboť do této chvíle došlo pouze k vizuální kontrole mostů. Nově od 12.00 hodin dnešního dne došlo k uzavření následujících silnic: Klatovy – Slatina u Chudenic, Sušice – Kašperské Hory, Klatovy – Svrčovec – Dolany – Slatina, Plánice – Nová Plánice (podemletá vozovka), Ujčín – Velhartice (propadlá vozovka), Janovice – Veselí (uzavřen most). Z důvodu čerpání vody je uzavřen i Saský most. Ostatní podrobné aktualizované informace nejenom o dopravě naleznete na webových stránkách Plzeňského kraje.

Pro zvládnutí problematických situací došlo také k otevření psycho-sociálních center pro pomoc občanům, kteří byli postiženi povodní. Zřizovatelem těchto center je odbor sociálních věcí a zdravotnictví Krajského úřadu Plzeňského kraje, referát sociálních věcí a zdravotnictví Okresního úřadu Rokycany a Poradna pro rodinu, manželství a mezilidské vztahy v Klatovech. Podrobné informace o provozu těchto center naleznete na internetu na adrese [www.kr-plzensky.cz](http://www.kr-plzensky.cz).

Krajský krizový štáb se schází i během víkendu, a to vždy ráno od 8.00 hodin. Každý den od 9.00 hodin je plánované setkání s médii, na které Vás srdečně zveme.

Jana Filípková  
tisková mluvčí

## **Plzeňský kraj Tisková zpráva**

**Povodňová situace v Plzeňském kraji  
17.srpna 2002 v 8:00**

### **VODA SE VRÁTILA DO KORYT ŘEK**

Dnes v sobotu 17.srpna se ráno v 8:00 sešel opět krizový štáb kraje. V celém kraji je situace stabilizována, voda se téměř všude postupně vrací do koryt řek. Komplikovanější zůstává situace na řece Úhlavě v okolí Švihova, Přeštic a Dolní Lukavice, kde se voda stále hodně drží kolem řeky a místy ještě domy stojí ve vodě. V této oblasti lze očekávat problémy z hygienického hlediska.

I dopravní situace v kraji se uklidňuje. V jednu hodinu v noci byla otevřena silnice I/26 Zbůch – Chotěšov, kde během včerejšího dne odčerpávali vodu. Je otevřen most ve Starém Plzenci. V Plzni je opět průjezdné Denisovo nábřeží, které bylo včera z důvodu možného narušení statiky domů uzavřeno.

Sjízdnost všech silnic v našem kraji je pravidelně aktualizována na webových stránkách kraje [www.kr-plzensky.cz](http://www.kr-plzensky.cz).

Jak jsme včera informovali, armáda zahájila program obnovy. V kraji je nasazeno celkem 200 vojáků k manuální práci a technika s obsluhou z posádky z Rakovníka. Vojáci jsou nasazováni do prioritních míst ve všech okresech.

Hasičský záchranný sbor se vrací do zcela běžného režimu, dochází k pravidelnému střídání služeb po 24 hodinách. K čerpání vody dochází jen v několika komplikovanějších objektech a během víkendu by se mělo čerpání vody dokončit.

Do kraje míří ještě dalších 30-40 vysoušečů z Olomouckého kraje; v současné době mají hasiči k dispozici zhruba 180 vysoušečů. V dalších dnech by hasičský záchranný sbor měl ještě obdržet přes 170 vysoušečů od ministerstva.

K dnešnímu dni bylo v kraji evakuováno celkem 4086 osob, z toho 1373 bylo zachraňovaných. V kraji zasahovalo celkem 239 jednotek HZS a 769 jednotek dobrovolných hasičů, které celkem provedli 151 zásahů na záchranu života. V 1239 případech byla odčerpávána voda a v 85 případech byl odstraňován spadlý strom. Na ochranu před vodou bylo v kraji vybudováno celkem vybudováno 60 hrází.

V těchto dnech probíhá mapování následků povodní a během příštího týdne budou známy první předběžné a hrubé odhady škod, které divoká voda způsobila.

Kritická situace způsobená povodněmi, které před několika dny zasáhly Plzeňský kraj, byla velmi profesionálně zvládnuta všemi složkami integrovaného záchranného systému. Poděkování patří všem členům záchranného systému ale také představitelům obcí a měst a samozřejmě také samotným občanům.

## **Krajský úřad Plzeňského kraje Tisková zpráva**

**Po povodňová situace v Plzeňském kraji  
18. srpna 2002 v 9.00 hodin**

### **NEBEZPEČÍ ŽIVELNÉ KATASTROFY ZAŽEHNÁNO**

I v neděli 18. srpna se sešel Krajský krizový štáb. Předpověď počasí a stav i chování vodních toků potvrzuje, že Plzeňskému kraji již bezprostřední nebezpečí živelné katastrofy nehrozí.

Během dnešní noci zajišťoval Hasičský záchranný sbor Plzeňského kraje celkem 19 čerpání vody. Další čerpací práce pokračují zejména v Plzni na Roudné, v Zahradnictví Fischer, v Domě kultury na Americké třídě apod. Zástupci Hasičského záchranného sboru dnes objíždějí a vyhodnocují situaci v kraji a přehodnotí i nutnou účast dobrovolných jednotek. Během včerejšího dne došlo také k převzetí avízovaných 50 kalových čerpadel z Holandska, u kterých nastal problém s kompatibilitou s českou normou. Ale díky vstřícnosti plzeňské firmy Elfetex byl zajištěn jejich provoz. Patnáct z těchto čerpadel bylo již nasazeno na okrese Plzeň-jih a pět na Klatovsku.

I Policie ČR má stávající situaci pod kontrolou. Je registrována pouze jedna krádež z humanitární pomoci na Městském úřadě ve Švihově. Pachatel byl již chycen a obviněn. Přes most na Americké třídě je stále povolena pouze osobní doprava.

Povodňová komise Ministerstva životního prostředí ČR prostřednictvím krizových štábů žádá, aby v oblastech postižených záplavami byly alespoň provizorním, avšak bezpečným způsobem, zaznamenány dosažené úrovně hladiny záplavy a přibližný čas jejich dosažení. Tyto údaje budou využity k vyhodnocení povodňové situace a přípravě povodňových opatření do budoucna.

Je významné neustále připomínat, co se stalo, aby neopadal zájem společnosti, která nebyla přímo ohrožena, a nedocházelo k poklesu solidarity a spoluúčasti na neštěstí druhých.

Další zasedání Krajského krizového štábu je plánováno na pondělí 19. srpna v 8.00 hodin ráno.

Jana Filípková  
tisková mluvčí

## Po povodňová situace v Plzeňském kraji 19. srpna 2002 v 9.00 hodin

### KRAJ ŘEŠÍ PROBLÉM S NEDOSTATKEM DEZINFEKČNÍCH PROSTŘEDKŮ

Krajský krizový štáb zasedal dnes v 8.00 hodin. Na úvod tohoto setkání došlo k shrnutí událostí posledních čtyřiaadvaceti hodin v Plzeňském kraji.

Na všech tocích v kraji dochází k významným poklesům vodní hladiny. K největšímu poklesu během uplynulého víkendu došlo na řece Úhlavě. Maximální pokles hladiny byl zaznamenán na řece Úhlavě, a to v Klatovech o 80 cm a ve Štěnovicích o 111 cm. Druhý stupeň povodňové aktivity, který trval ještě v neděli na Berounce v Plzni a na řece Úhlavě v Klatovech, dnes nevykazuje žádný vodní tok v kraji. První stupeň – stupeň bdělosti přetrvává v Plzni na Bílé Hoře. Celkové první odhady škod na majetku ČHMU v Plzeňském kraji se pohybují kolem 10 miliónů korun, byla zničena řada vodoměrných stanic. Český hydrometeorologický ústav, pobočka Plzeň, obnovil již měření jednotlivých hodnot také díky výpomoci ostravské pobočky. Povodí Vltavy obhospodařuje celkem 1 400 km neupravených a 220 km upravených toků v Plzeňském kraji. Z celkového počtu neupravených toků ve správě Povodí Vltavy bylo poničeno 1 000 – 1 200 km, 30 % regulace upravených toků bylo zcela zničeno. Předpokládané náklady na obnovu jednotlivých toků se pohybuje okolo 100 - 150 miliónů korun a Povodí Vltavy hledá v současné době finanční řešení.

Zemědělská vodohospodářská správa v Plzeňském kraji má ve své kompetenci 3 780 km drobných toků a 27 vodních nádrží, na kterých došlo k relativně nejmenším škodám.

Předpověď počasí i do dalších dnů je poměrně příznivá. Teploty se budou pohybovat v rozmezí 26 – 29 °C, ojediněle se objeví přeháňky a bouřky. Krajský hygienik veřejnosti nedoporučuje koupání v jednotlivých nádrží. První odebrané vzorky prozatím prokázaly vhodné koupání pouze v Boleveckém rybníku v Plzni.

Objevují se stále častější požadavky na posouzení stavu stavby statiky. Plzeňský kraj má k dispozici sedm autorizovaných statiků. Seznam všech statiků s příslušným oprávněním působícím na území ČR bude ode dnešního dne zveřejněn na webových stránkách Plzeňského kraje ([www.kr-plzensky.cz](http://www.kr-plzensky.cz)).

Otázka celoplošné vakcinace proti hepatitidě typu A nebyla ještě vyřešena. Dnes ohledně této problematiky dojde k setkání všech krajských hygieniků na Ministerstvu zdravotnictví ČR. Do dnešního dne došlo k aplikaci několika set dávek imunoglobulinu proti hepatitidě typu A v Plzeňském kraji, a to 300 dávek přímo v Plzni, 100 dávek v Klatovech a počet v ostatních okresech se pohybuje v desítkách. Upřednostňováni jsou „lidé prvního kontaktu“, tzn. pracovníci skládek, pracovníci městské policie apod. Dochází také k jednání o plošné aplikaci insekticidů proti hmyzu.

Armáda disponuje na území Plzeňského kraje s 390 vojáky a 50 ks speciální techniky. Nyní probíhají intenzivní jednání s velitelstvím o ponechání vojáků a techniky z Rakovníka na Plzeňsku, neboť od zítřka od 20.00 hodin armáda na území Plzeňského



kraje přechází do fáze obnovy a počet vojáků by se měl snížit na 200. Velitelem této fáze se stává plukovník Beneš. Odhad škod na vojenském majetku v Plzeňském kraji nebyl ještě vyčíslen, nicméně nedošlo k výraznějšímu poškození žádného vojenského objektu, kromě střelnice v Plzni v Lobzích.

Hasičský záchranný sbor provedl během včerejšího dne odčerpání vody celkem v 70 lokalitách v centru města Plzně. Pomoc jednotek HZS z jiných krajů republiky byla již s díky odeslána nazpět. Největší problémy spočívají v nedostatku vysoušečů, v okrese Rokycany stále přetrvává složitá situace se zásobováním pitnou vodou, budou uvolněny cisterny ze Správy státních hmotných rezerv, probíhají i další jednání s firmami (např. s mlékárnami), které mají ve svém majetku velkoobjemové cisterny.

Dopravní situace je stabilizována, většina okresních komunikací je průjezdná či průjezdná s určitým omezením. Významnější uzávěrky silnic přetrvávají převážně v okrese Klatovy a Plzeň-jih, uzavřen je Švihov. Při výměně některých částí železničního mostu mezi Klatovy a Janovicemi došlo k poškození a tento most byl vyřazen z provozu. České dráhy nabízejí výrazné slevy na cestovním pro dobrovolné hasiče po předložení potvrzení o pomoci příslušného okresního úřadu.

Stále přetrvává problém s odvozem odpadů, neboť zákon neumožňuje prominutí poplatku za skladování, objevují se tendence ke vzniku černých skládek. Během dne na Krajském úřadě PK proběhne jednání o možnosti finanční podpory obcím týkající se odvozu a skladování odpadu.

Další zasedání Krajského krizového štábu bude zítra v 8.00 hodin.

Jana Filípková  
tisková mluvčí

## FINANČNÍ POMOC OBCÍM

Povodeň na území Plzeňského kraje zanechala po sobě velké množství odpadu, který je nutno urychleně uložit na zabezpečené skládky. Odpad bude určitě kontaminován znečištěnou vodou a bahnem a v případě nesprávného zacházení hrozí ohrožení obyvatel infekcemi a epidemiemi . Odvoz odpadů organizují obce. Plzeňský kraj apeluje na provozovatele skládek aby zvážili možnosti zvláštních slev pro ukládání povodňového odpadu. Dále pak v rámci zřízeného povodňového fondu bude v závislosti na míře poškození a s ohledem na velikost a ekonomickou sílu obce Plzeňský kraj poskytovat příspěvek na úhradu těchto prokázaných nákladů .Blížší informace budou zveřejněny na internetové adrese [www. kr-plzensky.cz](http://www.kr-plzensky.cz) .

Uhynulá zvířata je nutno v souladu s pokyny veterinární správy odvézt na asanační ústav Biřkov tel. 0186693283. Malá zvířata do hmotnosti 30 kg je možno zakopat s použitím dezinfekce na vhodném místě do země.

Potraviny volně skladované a balené v plastu rovněž je možno odvézt do Biřkova , potraviny balené ve skle nebo plechu je možno ukládat na zabezpečené skládky.

## **Povodňová situace v Plzeňském kraji 20.srpna 2002 v 9:00**

Krizový štáb kraje byl dnes ráno informován o současném stavu situace v Plzeňském kraji.

Počasí je příznivé, nepředpokládají se srážky trvalého charakteru. Zítra, tj. ve středu lze očekávat více bouřek. Teploty se i nadále budou v následujících dnech pohybovat okolo 25`C. Přetrvává pokles na všech řekách, i Berounka je již bez povodňové aktivity. Stejný stav je i na všech vodních nádržích v kraji.

Dopravní situace v kraji je stabilizovaná. V okresech Domažlice, Tachov, Rokycany a Plzeň- sever jsou průjezdné všechny komunikace, určitá omezení přetrvávají v okrese Klatovy a Plzeň-jih.

Ředitel SÚS Starý Plzenec zaslal na Státní fond dopravní infrastruktury žádost na 41 milionů Kč na odstraňování škod v okrese Plzeň-jih. Budou následovat i žádosti ostatních okresů.

Byly vyčísleny další předběžné škody, České dráhy odhadují škody na 360 milionu korun a na drobných vodních tocích vznikly škody přibližně za 33 mil. Kč.

Hasičský záchranný sbor se vrací do běžného režimu. Během posledních 24 hodin došlo jen na dvou místech k čerpání vody a i zde se během dneška práce ukončí.

Armáda dále spolupracuje při úklidových pracech, ale i zde se počet nasazených postupně snižuje; v neděli by měla být odvolána technika.

Příslušníci policie, kteří přijeli z ostatních krajů na výpomoc, se vrací domů. Největší problémy přetrvávají v Plzni na Roudné, kde má policie nepřetržité hlídky. Policii i nadále pomáhají profesionální vojáci a vojenská policie. Spojení na všechna okresní ředitelství Policie ČR byla obnovena, problémy přetrvávají v samotné Plzni a v okresech Plzeň-jih a Plzeň-sever.

Z hygienického hlediska se situace vyvíjí dobře, nebyly hlášeny žádné výskyty epidemie a nákazy. Zatím stále nebylo rozhodnuto o plošném očkování proti žloutence typu A. Bez problémů probíhá i likvidace uhynulých zvířat.

Palčivá zůstává otázka odvozu odpadů. Včera probíhala jednání se skládkami v kraji. Podařilo se domluvit snížení cen na všechny druhy odpadu. Plzeňský kraj bude obcím poskytovat finanční příspěvek na úhradu prokázaných nákladů spojených s odvozem odpadu.

Dnes večer v 19:00 hodin proběhne schůzka hejtmanů postižených krajů s ministrem vnitra Stanislavem Grossem. Hejtman Petr Zimmermann chce na schůzce projednat tři body:

- vytvoření jednotného systému přehledu škod způsobených povodněmi, neboť současné požadavky ministerstev se různí a zpracovávání „stejných“ údajů do různých tabulek je časově náročné.
- poskytnutí uceleného přehledu možností získání finanční pomoci od státu.
- prodloužení nouzového stavu v našem kraji do neděle 25.srpna 2002.

## **Krajský úřad Plzeňského kraje Tisková zpráva**

**Po povodňová situace v Plzeňském kraji  
21. srpna 2002 v 11.00 hodin**

### **NOUZOVÝ STAV PRODLOUŽEN DO KONCE MĚSÍCE SRPNA**

První polovina dnešního zasedání Krajského krizového štábu byla rozšířena o účast přednostů okresních úřadů a primátora města Plzně, kteří byli seznámeni s výsledky včerejšího jednání hejtmana PK MUDr. Petra Zimmermanna na Ústředním krizovém štábu v Praze. Hejtman PK se na tomto zasedání, kterého se zúčastnil i premiér české vlády, setkal s představiteli ostatních krajů ČR postižených povodněmi.

Hejtman na dnešním jednání Krajského krizového štábu přednesl nutnost zkoordinovat činnost jednotlivých složek v rámci kraje do konce nouzového stavu, kdy platí jiné právní prostředí, které umožňuje mimořádná opatření. Stav nouze bude podle informací premiéra ČR vládou prodloužen maximálně do 31. srpna 2002. Hlavním důvodem tohoto prodloužení je nutnost zajištění asanačních prací a hygienické zabezpečení postiženého území. Z toho mj. vyplývá, že termín k vyčíslení škod se posouvá na 7. září.

Ústřední krizový štáb tak bude i následujících 14 dní hlavním komunikačním uzlem, přes který by měly postupovat veškeré informace. Hejtmani jednotlivých postižených krajů byli na jednání v Praze požádáni o průběžném zajišťování celkového přehledu dění v regionu. Ústřední krizový štáb prostřednictvím krajů také přijímá a sumarizuje veškeré požadavky k zajištění stabilizovaného stavu. Pro koordinaci zabezpečení věcnými zdroji byla zřízena zvláštní pracovní skupina v čele s předsedou Správy státních hmotných rezerv.

V Praze na jednání Ústředního krizového štábu se dále projednávaly možnosti, kam se obracet pro finanční pomoc od státu. Pro bezprostřední řešení provozní problematiky k zajišťování odklízecích prací vláda uvolní 300 miliónů pro všechny postižené kraje a 50 miliónů pro postižené obce v ČR. Prostřednictvím přednostů okresních úřadů budou informováni starostové postižených obcí o nutnosti okamžitého provedení nezbytných prací k obnovení běžného života. Financování těchto objednaných prací za běžnou cenu bude dořešeno.

Nejen podmínky a formuláře nutné k podání žádosti např. o příspěvek na bydlení pro vlastníky a uživatele bytu nenávratně zničené povodní naleznete na internetové adrese [www.infopovodne.cz](http://www.infopovodne.cz). Tento server provozuje Úřad pro veřejné informační systémy a obsahuje oficiální informace ústředních orgánů státní správy vydaných v souvislosti s vyhlášením nouzového stavu.

Ministerstvo pro místní rozvoj ČR uzavřelo dohodu s Komorou autorizovaných inženýrů ve stavebnictví o tom, že první posouzení statiky stavby provede příslušný odborník bez nároku na finanční odměnu. Dohoda platí do konce nouzového stavu.

Ministerstvo dopravy a spojů se ve spolupráci se Správou státních hmotných rezerv zavázalo ke stavbě mostních provizoriích bezplatně do konce nouzového stavu. Armáda je schopna postavit v ČR dvě provizorní mostní konstrukce denně. Plzeňský kraj se tak v nejbližší době po shromáždění všech požadavků z jednotlivých okresů obrátí na ministerstvo se žádostí o zajištění konkrétního počtu těchto konstrukcí. Okresní úřady byly také požádány o pravidelné hlášení změn jízdních dopravních řádů (kromě MHD). Také tyto změny by prostřednictvím kraje byly podstoupeny Ústřednímu krizovému štábu.

## SHRnutí SITUACE V PK ZA POSLEDNÍCH ČTYŘIADVACET HODIN

Předpověď počasí v PK potvrzuje blížící se studenou frontu, která na naše území postupuje z Německa a od jihozápadu se začínají objevovat srážky a bouřky. Maximální počet srážek by se měl dnes na našem území pohybovat v rozmezí 5 – 10 mm, v bouřkách až 20 mm. Na malých povodích určité nebezpečí z lokálních bouřek není vyloučeno, zvláště v místech, kde je např. narušena hráz rybníka. Nicméně je důležité nepropadat panice, neboť Český hydrometeorologický ústav situaci neustále bedlivě monitoruje a při sebemenší náznaku nebezpečí informuje Krajský krizový štáb a Hasičský záchranný sbor. Bezprostřední hrozba záplavových vln v PK v tomto okamžiku nehrozí, neboť stále dochází k maximálně možnému a zároveň neškodnému odtoku ze všech vodních nádrží v kraji. I v nejproblematictější nádrži v Nýrsku je hladina vody 14 cm pod přelivem.

Ministerstvo zdravotnictví vydalo nařízení o mimořádném očkování proti hepatitidě typu A, které nabylo platnost k 20. srpnu tohoto roku. Do této doby však ministerstvo nezajistilo počet vakcín v odpovídajícím rozsahu. Očkování proti virovému zánětu jater by se měli podrobit příslušníci všech složek Integrovaného záchranného systému a dobrovolníci provádějící záchranné a likvidační práce na území zasaženém povodní, kde byl vyhlášen nouzový stav, a kteří při těchto pracích přišli do bezprostředního přímého styku se záplavovými vodami.

V Plzeňském kraji již očkování proti hepatitidě typu A probíhá z vlastních zdrojů Krajské hygienické stanice. Dnes bylo vydáno 800 dávek. Do konce týdne by mělo být zajištěno dalších 4 000 vakcín.

Na území Plzeňského kraje, kromě jediné nákazy salmonelózou způsobené používáním vody ze zaplavené studně v dětské táboře v Ošelíně na Tachovsku, nebyly zaznamenány žádné epidemie střevních onemocnění ani žloutenky typu A.

Armáda, stejně jako Policie ČR a Hasičský záchranný sbor, přešla již do normálního režimu fungování. Na území Plzeňského kraje působí 408 vojáků, z toho z nich je 100

k dispozici policii pro zajištění pořádkové služby. Došlo k zvýšení tlaku o uvolnění určitých armádních sil pro využití v jiných, více postižených krajích.

Problematiku vysoušečů řeší všechny resorty. Vojenské vysoušeče, jejichž využití v areálu vojenské lobežské střelnici v Plzni, k dnešnímu dni skončí, budou poskytnuty obcím. Německý Červený kříž nabízí České republice zapůjčení vysoušečů výhradně pro zdravotnická zařízení. Plzeňský kraj již zažádal o 20 těchto vysoušečů pro polikliniku na Denisové nábřeží. Hasičský záchranný sbor má přislíbeno další vysoušeče z Irska.

Představitelé Hasičského záchranného sboru včera na jednání v Praze s generálním ředitelem HZS ČR a náměstkem ministra vnitra ČR gnr. mjr. Ing. Štěpánem nárokovali tlakové omývače pro Plzeňský kraj.

Další zasedání Krajského krizového štábu bude v pátek 23. srpna v 8.00 hodin. Do té doby zůstává štáb v nepřetržité pohotovosti.

Jana Filípková  
tisková mluvčí

## TISKOVÁ ZPRÁVA

### Povodňová situace v Plzeňském kraji 23.srpna 2002 v 9:00

Na jednání Krizového štábu Plzeňského kraje, které proběhlo dnes od 8:00 hodin, bylo opět shrnuto dění v kraji za poslední dva dny. Nouzový stav byl prodloužen do půlnoci 31.8.2002.

Ve středu odpoledne došlo k silným lokálním přeháňkám na území kraje. Tyto deště způsobily problémy v některých oblastech. Nejvíce srážek bylo v centru Klatovech, kde za 1 hodinu spadlo 70 mm srážek (pro zajímavost, na okraji města to bylo pouhých 7 mm). Problémy voda přinesla i v dalších částech Klatovska, opět se muselo čerpat ve Švihově, dále pak v okrese Plzeň-sever a jedním z nejvíce postižených byl okres Tachov.

Silný déšť zapříčinil téměř okamžité zvýšení vody na malých tocích. Na Úhlavě v Klatovech byl vyhlášen dokonce II.stupeň povodňové aktivity, na Radbuze I.stupeň. Dnes je situace na většině tocích stabilizovaná.

Hasiči museli evakuovat přibližně deset osob a odčerpávat vodu ze zatopených objektů.

Voda také zapříčinila uzavření dvou silnic. Prvním je silnice č. I/129 Spálené Poříčí a druhým úsek mezi Stodem a Hradcem u Stoda.

V kraji byl také zprovozněn první provizorní most v obci Opálka - Strážov, který postavili vojáci z Janovic nad Úhlavou.

Na území kraje nebyl hlášen výskyt epidemií a nálezů způsobených povodněmi. Stále probíhá očkování proti žloutence typu A, očkovací látky je dostatek a ještě dnes odpoledne bude dodáno dalších 4000 dávek.

S ukončením nouzového stavu v kraji, tj. 31.8.2002 bude také ukončena možnost laboratorního rozboru vody zdarma. Zatím je stále možné vodu z postižených vodních zdrojů odnést k vyšetření na hygienické stanice. Předem je ale nutné studny vyčistit a dezinfikovat a teprve poté nechat provést rozbor. Jinak práce hygieniků ztrácí na významu.

Statici stále projíždějí postižené oblasti a kontrolují stavby. K dnešnímu dni bylo v kraji z důvodu záplav zničeno či zbořeno 50 domů, ale lze předpokládat zvýšení.

Již také byly oznámeny první předběžné odhady škod na školách a školských zařízeních, jejichž zřizovatelem je Plzeňský kraj.

Ze 120 škol bylo povodněmi postiženo 15 budov a škody se odhadují na 20 mil. Kč. 8 mil. Kč bude pokryto z pojistného, 2 milióny budou hrazeny z vnitřních rezerv a o zbylou částku bude kraj žádat ministerstvo.

Vláda rozhodla pomoci obcím a jednotlivcům v postižených oblastech formou nejruznějších dotací a nenávratných půjček. Krajský úřad Plzeňského kraje zatím ale nedisponuje žádnými státními finančními prostředky.

Další jednání Krizového štábu Plzeňského kraje proběhne v pondělí 26.srpna 2002 od 8:00 hodin.

**Po povodňová situace v Plzeňském kraji  
26. srpna 2002 v 10.00 hodin**

**CELKOVÁ ČÁSTKA POVODŇOVÝCH ŠKOD K DNEŠNÍMU DNI NENÍ JEŠTĚ ZNÁMA**

Na úvod pondělního zasedání členové Krajského krizového štábu navzájem seznámili své kolegy s proběhlými změnami, které se udály během uplynulého víkendu v Plzeňském kraji.

Předpověď meteorologů na víkend se vyplnila. Avízované bouřky byly větší v sobotu a zasáhly hlavně okres Klatovy (v Hojsově Stráži bylo naměřeno 19,5 mm spadlých srážek), okres Domažlice a Plzeň-sever. Méně srážek spadlo v neděli, a to převážně na Klatovsku. I předpověď počasí na další dny není výrazně odlišná, předpokládá se polojasno, oblačno, od středy postupující studená fronta by mohla přinést větší srážky, které by mohly dosáhnout i 30 mm.

Voda na všech tocích v kraji klesá. Nejvíce vodná je stále řeka Úhlava, přestože během víkendu došlo k poklesu vody o 25 cm. Největší pokles byl zaznamenán na Bílé Hoře, a to o celý 1 m. Přesto do dosažení normální výšky hladiny zbývá ještě 50 cm. Průtok vody tak odpovídá „30-tidenní vodě“ (tzn. této hodnoty je dosaženo 30 dní v roce). Voda ve většině nádrží Plzeňského kraje poklesla na úroveň zásobního prostoru. Na tocích probíhá intenzivní odstraňování následků a zabezpečovací práce.

Pokračují práce na vyčíslení celkových povodňových škod. Krajský úřad PK k dnešnímu dni eviduje konkrétní čísla škod od 155 zasažených obcí, 62 obcí zaslalo negativní zprávu. Došlo již k hrubému vyčíslení prvotních nákladů na záchranné práce, které se v Plzeňském kraji pohybují okolo částky 40 271 000 korun (v okrese Plzeň-město tyto náklady přesahují 20 miliónů, v okrese Plzeň-jih 9 miliónů a v klatovském okrese se náklady vyšplhaly přes 8 miliónů korun). Došlo i k navýšení sociálních dávek na částku 9 303 000 korun. Krajský úřad PK v nejbližší době fyzicky ověří opodstatněnost některých požadovaných nákladů.

Epidemická situace pro Plzeňský kraj je příznivá. V minulých dnech byla zaznamenána pouze hospitalizace dvou vojáků na infekční oddělení s průjmovým onemocněním. Očkovacích vakcín proti hepatitidě typu A je dostatek. Již proběhla jejich distribuce na všechny městské hygienické stanice. Otázka plošného očkování dětské populace není dosud vyřešena. Světová zdravotnická organizace podle slov krajského hygienika nedoporučuje plošnou vakcinaci dětí, neboť riziko reakcí po očkování statisticky převyšuje samotný přínos očkování. Na celostátní úrovni o tomto dnes rozhodnou přední čeští odborníci - infektologové a peditaři. Ministerstvo zdravotnictví uvolnilo 6 000 dávek gamaglobulinu.

Armáda má k dnešnímu dni nasazeno v kraji 182 vojáků a 25 kusů speciální techniky. Největší nasazení vojáků je ve Švihově a v samotné Plzni. V následujících dnech se předpokládá další snížení počtu nasazených vojáků v kraji. I Policie ČR snižuje posily v Plzeňském kraji, situaci již zvládá vlastními prostředky.



Během víkendu došlo k 16 čerpání vody hlavně v okrese Plzeň-jih, drobné odčerpání vody proběhlo také v lokalitách okresu Plzeň-město a okresu Tachov. V sobotu byla převzata a rozdělena humanitární pomoc od Královské civilní obrany Španělska. Součástí této pomoci bylo i tolik potřebných 37 vysoušečů trojího typu. Hasičský záchranný sbor má na celém území PK k dispozici 224 vysoušečů a registruje požadavek od jednotlivých okresů na dalších 234 vysoušečů.

V pátek 30. srpna by Plzeňský kraj měli navštívit zástupci Fondu životního prostředí a seznámit poškozené obce, jakým způsobem bude možné zažádat o finanční prostředky z tohoto fondu.

Další zasedání Krajského krizového štábu se tento týden uskuteční ve středu 28. srpna a v pátek 30. srpna v 8.00 hodin. Na každý tento den je od 9.00 hodin také plánována schůzka s médii.

Jana Filípková  
tisková mluvčí



## Krajský úřad Plzeňského kraje Tisková zpráva

Po povodňová situace v Plzeňském kraji  
28. srpna 2002 v 10.00 hodin

### POKLES VODY - NÁRŮST BYROKRACIE

Krajský krizový štáb Plzeňského kraje se sešel dnes v 8.00 hodin.

Středeční srážková aktivita proměnlivé intenzity zasáhla podle předpovědi meteorologů Plzeňský kraj od jihu přes pohoří Šumavy a Brd. Největší srážkové úhrny byly zaznamenány v okresech Klatovy, Plzeň-jih a Plzeň-město. V oblasti Nýrské vodní nádrže spadlo přes 20 mm srážek, přesto vodní hladina během dnešní noci dosáhla běžných hodnot odpovídajících zásobnímu objemu. V oblasti Klatov se srážky pohybovaly kolem 14 mm, v Plzni bylo naměřeno 10 mm spadlých srážek. Nad ostatním územím Plzeňského kraje velikost srážek nepřesahovala 5 mm. Srážkové úhrny se projevily i na některých vodních tocích. Radbuza ve Staňkově stoupla o 30 cm, Úhlava v Klatovech o 20 cm a dosáhla tak úrovně „půlleté“ vody.

V následujících dnech by nad územím Plzeňského kraje mělo dojít k postupnému rozpadu frontální vlny, což by s sebou mělo přinést doznívající srážkovou a bouřkovou činnost, která bude postupně zeslabovat. V sobotu 31. srpna by již mělo být jasno, na některém území polojasno, beze srážek.

Zemědělská vodohospodářská správa opět potvrdila předběžné vyčíslení povodňových škod, které se pohybují okolo 50 miliónů korun, z toho 45-ti miliónová škoda se týká samotných vodních nádrží a zbylých 5 miliónů korun škod je zaznamenáno na majetku spravovaném Zemědělskou vodohospodářskou správou. Pro prvotní finanční pokrytí škod bylo již vyčleněno 10 miliónů korun. Další finanční prostředky od Ministerstva zemědělství se očekávají v průběhu měsíce října letošního roku.

Situace z hlediska epidemie způsobené povodní je v PK stabilizována, na celém území nejsou zaznamenány žádné signály možné epidemie. Hygienické stanice na území kraje dokončují první fázi očkování záchraných složek a lidí „první linie“. Ministerstvo zdravotnictví ČR již také rozhodlo o avízovaném očkování dětské populace. Tato vakcinace nebude plošná, bude se týkat pouze dětí z oblastí postižených letošními povodněmi narozených v letech 1997 - 1999. Očkování, která se bude provádět jednou dávkou a pro které Ministerstvo zdravotnictví ČR již vyčlenilo 70 000 vakcín, by mělo být v PK zahájeno na počátku příštího týdne.

Hasičský záchraný sbor PK po včerejších srážkách odčerpával vodu na 12 lokalitách, převážně v okrese Klatovy a Domažlice. Celkem bylo v PK provedeno 1 743 čerpání od vyhlášení nouzového stavu. K výrazným změnám v počtu evakuovaných již nedochází. Během povodní bylo evakuováno 4 096 lidí, z toho jich bylo 1 380 zachráněných. Během dnešního dne by HZS PK měl obdržet od Ministerstva vnitra ČR částku 6 miliónů korun na nákup vysoušečů, aby tak mohlo být vyhověno požadavkům

obcí na malé bytové vysoušeče, které ještě stále nejsou k dispozici v požadovaném množství.

Armáda má k dnešnímu dni nasazeno v kraji 200 vojáků a 20 kusů speciální techniky. Vojáci intenzivně pomáhají v obci Žákava a Červené Poříčí. Ve Švihově, kde je momentálně k dispozici obci i 10 vojenských vysoušečů, by vojáci měli zůstat i po skončení nouzového stavu, a to do 15. září.

K dnešnímu dni Krajský úřad PK eviduje již 190 odevzdaných výkazů postižených obcí o předběžných škodách. Ministerstvo pro místní rozvoj ČR již také poskytlo formulář tabulky pro jednotlivé starosty obcí. Tímto formulářem bylo obesláno 232 obcí v PK. Představitelé postižených obcí jsou povinnováni vyplnit složité formuláře za každou fyzickou a právnickou osobu a vyčíslit škodu podle resortu.

Kromě 17. základní školy v Plzni na Roudné bude výuka škol zřizovaných PK zahájena ve školním roce 2002/2003 v řádném termínu. Pro žáky této školy je připraven náhradní program v rekreačním zařízení Armády ČR v Hojsově Stráži do 14. září.

Další zasedání Krajského krizového štábu se uskuteční v pátek 30. srpna v 8.00 hodin.

Jana Filípková  
tisková mluvčí

## Po povodňová situace v Plzeňském kraji 30.srpna 2002 v 9:00

Dnes od 8:00 hodin zasedal Krizový štáb kraje.

Voda ve všech řekách, vodních nádržích i malých tocích je stabilizována, hladiny toků se blíží k normálnímu stavu. I předpověď počasí na následující dny je příznivá, má být polojasno až oblačno, místy s přeháňky. Srážky by měly dosahovat maximálně 5mm, což nemá žádný vliv na odtok řek.

Mírně se zvýšil počet postižených obcí, k dnešnímu dni odevzdalo vyplněné výkazy škod způsobené povodněmi celkem 197 obcí. A zhruba dalších 5 obcí odevzdá přehled během dnešního dne.

Na základě odevzdaných formulářů dosáhly škody v obcích částky 1.243 mil. Kč. Na ostatním majetku je to 1.127 mil Kč. Celkem se tedy k dnešnímu dni jedná téměř o 2,4 miliardy korun.

Plzeňský kraj do dnešního dne stále nedisponuje žádnými státními finančními prostředky. K dispozici má pouze finance uvolněné ze svého rozpočtu a finance získané darem od různých institucí a občanů.

Od včerejšího dne probíhají kontroly odhadu škod v obcích kraje, na některých místech jsou odevzdané odhady nadnesené, jinde naopak podceněné. Nepřesné částky často vyplývají z neznalosti či špatného odhadu. Vše probíhá za spolupráce starostů navštívených obcí.

Také došlo k posunutí termínu odevzdání přehledu škod za kraj a to do pondělí 9.zář 2002. Formuláře měly být původně odevzdány do 7 dnů po skončení nouzového stavu.

Jednotlivé složky záchranného systému fungují v normálním režimu. Dnes do 12:00 hodin budou staženi vojáci z okresů Plzeň-jih, Rokycany a z města Plzně. Nadále zůstanou na Švihovku, kde by měli pomáhat až do poloviny září.

Stále je v kraji mírný nedostatek vysoušečů, především vysoušečů menších rozměrů pro obyvatele domů a bytů. Od Zlínského kraje je nově zapůjčeno dalších 17 vysoušečů.

Proběhne druhá fáze očkování proti žlutence typu A, tentokrát budou očkováni děti z postižených oblastí. Očkování se bude v našem kraji týkat přibližně 3600 dětí.

Dnes v 6:00 hodin byla otevřena Roudná v Plzni pro vozidla do 3,5 tun.

Všechny školy v kraji zahájí školní rok 2.zář 2002, kromě Základní školy v Plzni na Roudné. Děti do zahájení školní docházky jsou v rekreačním středisku Armády ČR v Hojsově Stráži.

V pondělí 2.9.2002 navštíví Švihov, jednu z nejvíce postižených obcí v Plzeňském kraji, prezident republiky Václav Havel. Za účasti hejtmána Plzeňského kraje Petra Zimmermanna, hejtmána Jihočeského kraje Jana Zahradníka a zástupců armády, hasičů a policie se setká se starostou obce. Poté se uskuteční návštěva obce Metly v Jihočeském kraji.

Zítra 31.8.2002 ve 24:00 hodin končí stav nouze vyhlášený vládou ČR. Členové Krizového štábu kraje se naposledy sejdou v pondělí 2.zář 2002 v 7:00 hodin

## NOUZOVÝ STAV V KRAJI UKONČEN 2.9.2002

Dnes v pondělí 2.září 2002 se sešel Krizový štáb kraje, aby naposledy shrnul vývoj situace po povodních v našem kraji.

O předešlém víkendu došlo ke zhoršení počasí a část území postihl intenzivní déšť. Široký pás oblačnosti přecházel ze severu republiky na jih. Úhrn srážek místy dosahoval až 100mm, nejvíce byly postiženy Krkonoše a okolí Českých Budějovic.

Území Plzeňského kraje bouřky a déšť zasáhly jen okrajově. Ke zvýšení hladiny vody došlo pouze na řece Úhlavě. Během několika málo hodin Úhlava v Klatovech stoupla ze 125 cm na 270 cm a byl zde vyhlášen 2.stupeň povodňové aktivity. Voda ale již pozvolna klesá, dnes ráno zde bylo naměřeno 248 cm. Na ostatních tocích a nádržích nedošlo k žádným výrazným vzestupům vody.

Počasí na příští dva je opět příznivé. Dnes a zítra má být polojasno až jasno, téměř bez přeháněk. Ve středu a hlavně ve čtvrtek dojde k zvýšení oblačnosti, ale přívalové deště se již neočekávají.

V kraji zůstávají poslední vojáci a to ve Švihově. Celkem je zde 50 vojáků a 12 kusů speciální techniky. Při odstraňování škod způsobených povodní by zde vojáci měli pomáhat do 15.září 2002, bude-li potřeba i déle.

Vyplněné výkazy škod způsobené povodněmi odevzdalo na krajský úřad téměř 200 obcí. Škody způsobené velkou vodou se v kraji vyšplhaly již na 3 974 mil. Kč.

Stále je v provozu bezplatná povodňová informační linka Plzeňského kraje - telefonní číslo: **0800 102 202**. Od pondělí 2. 9. 2002 je zelená linka v provozu v pracovních dnech a v následujících hodinách: Po, St 7:30-17:00 hodin; Út, Čt 7:00-15:15 hodin; Pá 7:00 - 14:00hodin.

## PREZIDENT VÁCLAV HAVEL SE SVOJÍ MANŽELKOU NAVŠTÍVIL VYTOPENÝ ŠVIHOV



V pondělí 2.9.2002 navštívil prezident Václav Havel a jeho manželka Dagmar záplavami postižené obce západních, jižních a středních Čech. Prezident návštěvu zahájil ve Švihově, který je zřejmě povodněmi nejpostiženějším místem Plzeňského kraje.

Po přivítání starostou města Václavem Petrusem, hejtmanem Plzeňského kraje Petrem Zimmermannem a jeho kolegou z Jihočeského kraje Janem Zahradníkem se Václav Havel krátce prošel po nejpostiženější části Švihova. Zajímal o rozsah škod v historickém městečku a také o osud lidí, kterým voda vzala obydlí.

Po krátké procházce proběhlo setkání na místní radnici, kde prezident Václav Havel i jeho žena Dagmar hovořili se zástupci integrovaného záchranného systému.



Po skončení návštěvy Švihova se prezident v doprovodu obou hejtmanů vydal do jižních Čech, do dalších postižených obcí. Navštívil Lnáře a dále obce Metly a Předmíř, kde voda z rybníku prorhla hráz a úplně zničila na 12 domů.

Svoji návštěvu po postižených obcích prezident s chotí zakončili ve středních Čechách v obci Štěchovice.