

# PLZEŇSKÝ KRAJ

---

Č.j.: KŘ/111/07

Plzeň 20. dubna 2007

Počet listů: 66

Počet příloh: 9/30

## ZPRÁVA

### O PRŮBĚHU A ŘEŠENÍ NÁSLEDKŮ SILNÉHO VĚTRU NA ÚZEMÍ PLZEŇSKÉHO KRAJE - LEDEN 2007

Za správnost:

Ing. Milan Řihošek  
tajemník Krizového štábu  
Plzeňského kraje



**OBSAH**

strana :

<b>ÚVOD</b> .....	<b>5</b>
Obecná charakteristika situace .....	5
Demografické údaje .....	5
Použité zkratky .....	8

**ZÁKLADNÍ ČÁST**

<b>1.</b>	<b>VZNIK A VÝVOJ KRIZOVÉ SITUACE</b> .....	<b>9</b>
1.1	Hodnocení vzniku a vývoje situace podle Českého hydrometeorologického ústavu, pobočka Plzeň .....	9
1.2	Důsledky vzniklé situace .....	11
1.3	Reakce na vzniklou situaci, vyhlášení nouzového stavu, vydání opatření hejtmánem kraje .....	14
<b>2.</b>	<b>ŘEŠENÍ KRIZOVÉ SITUACE</b> .....	<b>15</b>
2.1	Přijatá opatření Krajského úřadu Plzeňského kraje .....	15
2.2	Přijatá opatření Krizového štábu Plzeňského kraje a základních složek IZS .....	17
2.3	Přijatá opatření Krizových štábů ORP na území Plzeňského kraje .....	31
2.3.1	ORP Blovice .....	31
2.3.2	ORP Domažlice .....	32
2.3.3	ORP Horažďovice .....	33
2.3.4	ORP Horšovský Týn.....	34
2.3.5	ORP Klatovy .....	35
2.3.6	ORP Kralovice .....	39
2.3.7	ORP Nepomuk .....	40
2.3.8	ORP Nýřany .....	40
2.3.9	Magistrát města Plzně .....	41
2.3.10	ORP Přeštice .....	43
2.3.11	ORP Rokycany .....	46
2.3.12	ORP Stod .....	47
2.3.13	ORP Stříbro .....	48
2.3.14	ORP Sušice .....	49
2.3.15	ORP Tachov .....	51
2.4	Fotografie .....	53

<b>3.</b>	<b>PŘEDBĚŽNÝ ODHAD NÁKLADŮ NA OBNOVU MAJETKU .....</b>	<b>55</b>
3.1	Škody na lesních porostech .....	55
3.2	Ostatní škody .....	55
3.3	Předběžný odhad nákladů na obnovu majetku .....	57
<b>4.</b>	<b>STATISTICKÉ ÚDAJE .....</b>	<b>60</b>
<b>5.</b>	<b>ZÁVĚR.....</b>	<b>66</b>

## PŘÍLOHOVÁ ČÁST

<b>1</b>	<b>ROZHODNUTÍ O VYHLÁŠENÍ NOUZOVÉHO STAVU .....</b>	<b>68</b>
<b>2</b>	<b>OPATŘENÍ K VYHLÁŠENÍ NOUZOVÉHO STAVU HEJTMANEM PLZEŇSKÉHO KRAJE .....</b>	<b>69</b>
<b>3</b>	<b>ZÁPISY Z JEDNÁNÍ KRIZOVÉHO ŠTÁBU PLZEŇSKÉHO KRAJE .....</b>	<b>71</b>
<b>4</b>	<b>TISKOVÉ ZPRÁVY .....</b>	<b>77</b>
<b>5</b>	<b>JMENOVÁNÍ SKUPINY PRO OBNOVU .....</b>	<b>80</b>
<b>6</b>	<b>ŽÁDOST O ZJIŠŤOVÁNÍ ÚDAJŮ A POVĚŘENÍ .....</b>	<b>81</b>
<b>7</b>	<b>INFORMAČNÍ ZPRÁVY ČHMÚ O VÝSKYTU EXTRÉMNÍCH JEVŮ .....</b>	<b>84</b>
<b>8</b>	<b>HLÁŠENÍ KRIZOVÉHO ŠTÁBU PLZEŇSKÉHO KRAJE O KRIZOVÉ SITUACI ..</b>	<b>87</b>
<b>9</b>	<b>SDĚLENÍ KÚ PK K PROBLEMATICE VYDÁVÁNÍ NAŘÍZENÍ OBCE PŘI VYHLÁŠENÍ NOUZOVÉHO STAVU .....</b>	<b>94</b>

## ÚVOD

### OBECNÁ CHARAKTERISTIKA SITUACE

V noci z 18. na 19. ledna 2007 byla větší část území České republiky, včetně území Plzeňského kraje, zasažena velmi silným větrem, který v nárazech dosahoval rychlosti orkánu. Vítr, který v rámci sekundárních účinků způsobil přerušení dodávky elektrické energie a nemalé materiální škody na území kraje (hlavně v lesních porostech), byl způsoben přechodem velmi hluboké tlakové níže spojené s frontálním systémem. Níže přitom vykazovala extrémní tlakový gradient právě nad naším územím.

### DEMOGRAFICKÉ ÚDAJE

Plzeňský kraj tvoří střední a jižní část bývalého Západočeského kraje. Kraj sousedí na severozápadě s Karlovarským, na severu s Ústeckým, na severovýchodě se Středočeským a na jihovýchodě s Jihočeským krajem. Nejdlejší hranici má na jihozápadě se SRN (Bavorskem).

Plzeňský kraj se vyznačuje rozmanitými přírodními podmínkami. Tato pestrost je podmíněna především krajinným reliéfem. Dominantním přírodním fenoménem je pásmo pohraničních pohoří na jihozápadě (Šumava a Český les) a Plzeňská kotlina na severovýchodě kraje. Ostatní území kraje tvoří pahorkatiny a vrchoviny. Přírodní podmínky významně ovlivnily vývoj urbanizace území.

Plzeňský kraj má strategicky významnou polohu na dopravním spojení východní a západní Evropy (IV. A větev IV. Transevropského multimodálního koridoru Norimberk – Praha). Úlohu významného silničního i železničního uzlu nadregionálního významu plní město Plzeň i po dokončení dálnice D5 Praha – Plzeň – Rozvadov vyjma obchvatu Plzně. Také dopravní síť regionu je výrazně ovlivněna reliéfem krajiny. Je uspořádaná radiálně s orientací na Plzeň. Hraniční pohoří tvoří dopravní bariéru, přesto lze počet hraničních přechodů s Německem hodnotit jako vyhovující.

Hlavním centrem kraje je Plzeň, která je správním centrem a svou velikostí (170 tisíc obyvatel) výrazně převyšuje ostatní města. Svými funkcemi ovlivňuje celé území kraje, zejména však jeho centrální část. Okresy v jižní a západní části (Klatovy, Domažlice a Tachov) jsou samostatnější a jejich vazba na Plzeň se projevuje až na vyšší úrovni. Je patrná i sílící vazba regionu k Praze. Charakteristickým rysem je relativně řídké zalidnění – kraj má druhou nejnižší hustotu obyvatel v republice. Hlavní příčinou je mimořádně nízká hustota zalidnění v příhraničních okresech.

Územní působnost Plzeňského kraje je dána Vyhláškou Ministerstva vnitra č. 388/2002 Sb., o stanovení správních obvodů obcí s pověřeným obecním úřadem a správních obvodů obcí s rozšířenou působností: Blovice, Domažlice, Horažďovice, Horšovský Týn, Klatovy, Kralovice, Nepomuk, Nýřany, Plzeň, Přeštice, Rokycany, Stod, Stříbro, Sušice, Tachov.

**ÚDAJE O ROZLOZE A OBYVATELSTVU PLZEŇSKÉHO KRAJE**

Rozloha	7 561 km <sup>2</sup>
Počet obyvatel (k 31.5.2006)	552 982
Počet obyvatel na 1 km <sup>2</sup>	73
Počet obcí s rozšířenou působností	15
Počet obcí s pověřeným obecním úřadem	35
Počet obcí	501
Počet částí obcí	1544
Podíl městského obyvatelstva (obce se statutem města)	67,3 %
Podíl obyvatelstva ve městech s 10 000 a více obyvateli	43,8 %

## MAPA KRAJE

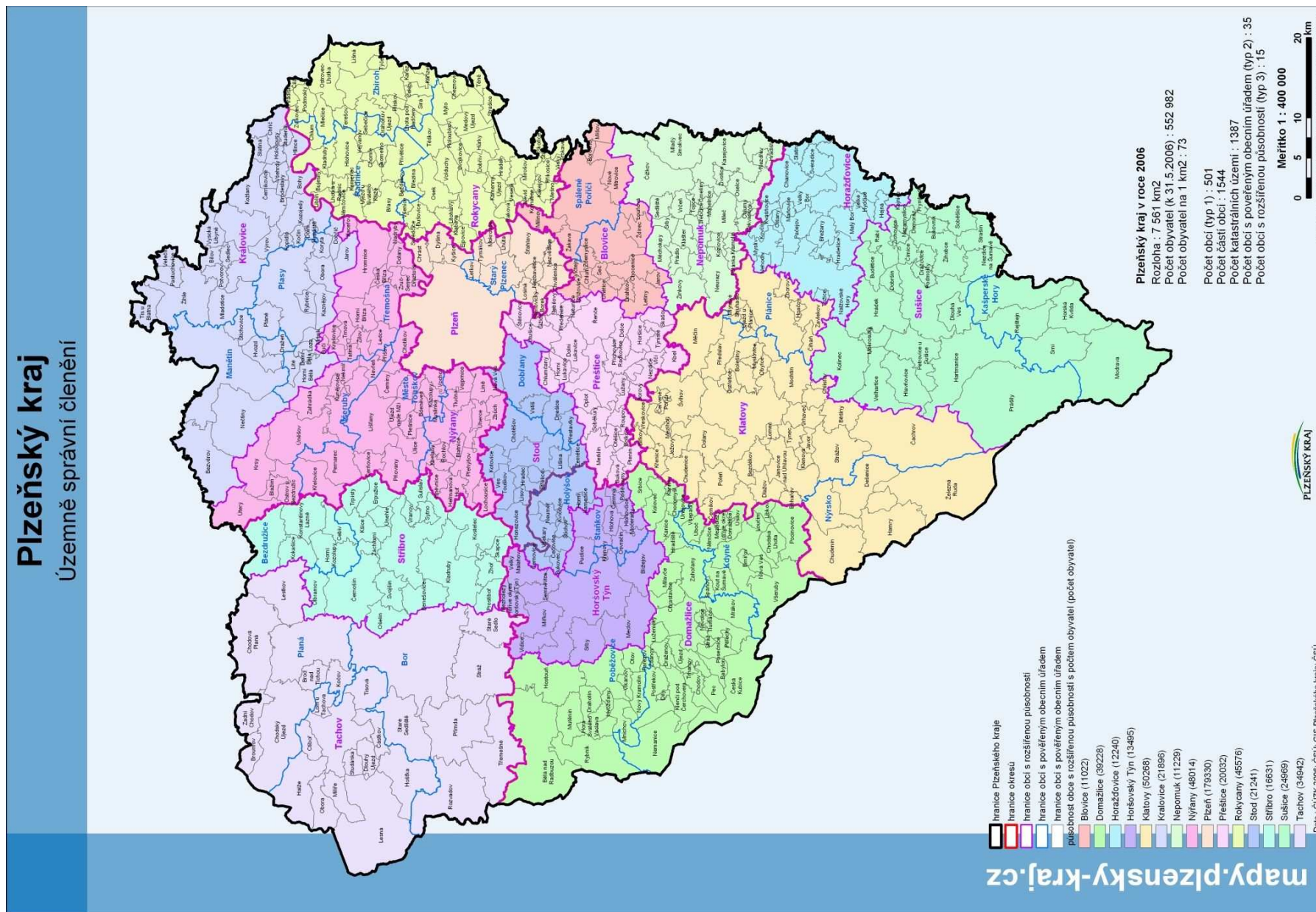

**POUŽITÉ ZKRATKY**

BR	bezpečnostní rada	NP	národní park
BRM	bezpečnostní rada města	NS	nouzový stav
CPP	centrální předpovědní pracoviště	ODSH	odbor dopravy a silničního hospodářství
ČHMÚ	Český hydrometeorologický ústav	OE	odbor ekonomický
ČR	Česká republika	OKŘ	odbor krizového řízení
HZS PK	Hasičský záchranný sbor Plzeňského kraje	OO	obvodní oddělení
HPPS	Hlásná předpovědní povodňová služba	OS	odborná skupina
CHKO	chráněná krajinná oblast	OSVZ	odbor sociálních věcí a zdravotnictví
IZS	integrováný záchranný systém	ORP	obec s rozšířenou působností
KMT	krizové mobilní telefony	OÚ	obecní úřad
KOPIS	krajské operační a informační středisko	PČR	Policie České republiky
KS	krizový stav	PK	Plzeňský kraj
KSi	krizová situace	RM	rada města
KŠ	krizový štáb	Sb.,	sbírka zákonů
KŠM	krizový štáb města	SDHO	Sbor dobrovolných hasičů obce
KŠ PK	Krizový štáb Plzeňského kraje	SIVS	Systém integrované výstražné služby
KÚ PK	Krajský úřad Plzeňského kraje	SÚS	Správa a údržba silnic
KVV	krajské vojenské velitelství	TBR	tajemník bezpečnostní rady
MěÚ	městský úřad	VN	vyšší napětí
MěP	městská policie	VVN	velmi vysoké napětí
MF	Ministerstvo financí	ZZSPk	Zdravotnická záchranná služba Plzeňského kraje
MHD	městská hromadná doprava	ŽP	životní prostředí
MMR	Ministerstvo pro místní rozvoj		
MPSV	Ministerstvo práce a sociálních věcí		
MZe	Ministerstvo zemědělství		
MV	Ministerstvo vnitra		



## 1

## VZNIK A VÝVOJ KRIZOVÉ SITUACE

**1.1 HODNOCENÍ VZNIKU A VÝVOJE SITUACE PODLE ČESKÉHO HYDROMETEOROLOGICKÉHO ÚSTAVU, POBOČKA PLZEŇ**

Hluboká tlakové níže měla střed nad Dánskem a Baltem, Česká republika se nacházela na jižní straně této tlakové níže v poli velmi silného barického gradientu (= úbytku tlaku směrem od jihu k severu, tj. směrem do středu tlakové níže - vítr vane zhruba ve směru izobar v matematicky kladném směru kolem tlakové níže, u nás tedy v dané situaci od západu k východu - síla větru je přitom úměrná hustotě izobar, tudíž velikosti rozdílu tlaku mezi severem a jihem) - viz obrázek str. 10. V souladu s termodynamickými zákonitostmi takovému uspořádání povětrnostní situace výrazně přispěl neobvyklý rozdíl mezi teplotami arktického vzduchu nad severem Evropy a subpolární oblastí a vzduchu nad kontinentální Evropou, na tuto dobu neobvykle prohrátou vlivem dlouhotrvajícího oceánského proudění z Atlantiku, který sám o sobě byl v této době v částech přilehlých k Evropě opět teplejší než činí lednový normál. V noci z 18. na 19. ledna bylo již tak dost silné proudění vzduchu ještě umocněno vlivem přecházející studené fronty.

Takové situace (přechod hluboké tlakové níže se středem přes Dánsko nad Balt) nejsou nic mimořádného a nastávají prakticky v každé teplejší zimě. Většinou jsou při těchto "běžných" vichřicích zaznamenány nárazy větru do 30 m/s. Při této situaci, v lednu 2007, byly naměřeny mimořádně vysoké hodnoty a zasažena značná část evropského kontinentu. Srovnatelná situace byla např. vichřice s nárazem 40 m/s naměřeným na Přimdě v listopadu 1998.

Některé naměřené hodnoty síly větru v lednu 2007 v Plzeňském kraji:

Plzeň	23 m/s = 83 km/h
Přimda	39 m/s = 141 km/h

O hrozícím nebezpečí bylo obyvatelstvo včas informováno vydáním výstražné zprávy ČHMÚ prostřednictvím sdělovacích prostředků. Z hlediska předpovědních pracovišť ČHMÚ velmi dobrá a včasná předpověď jevu. Ve střednědobých předpovědích již týden předem, 17.1. pak výstražná informace ČHMÚ, stupeň nebezpečí označen jako extrémní. Předpověď byla úspěšná jak v čase, tak v odhadu intenzity jevu. Regionalizace nebyla v daném případě potřebná, neboť se jednalo o celoplošný jev.

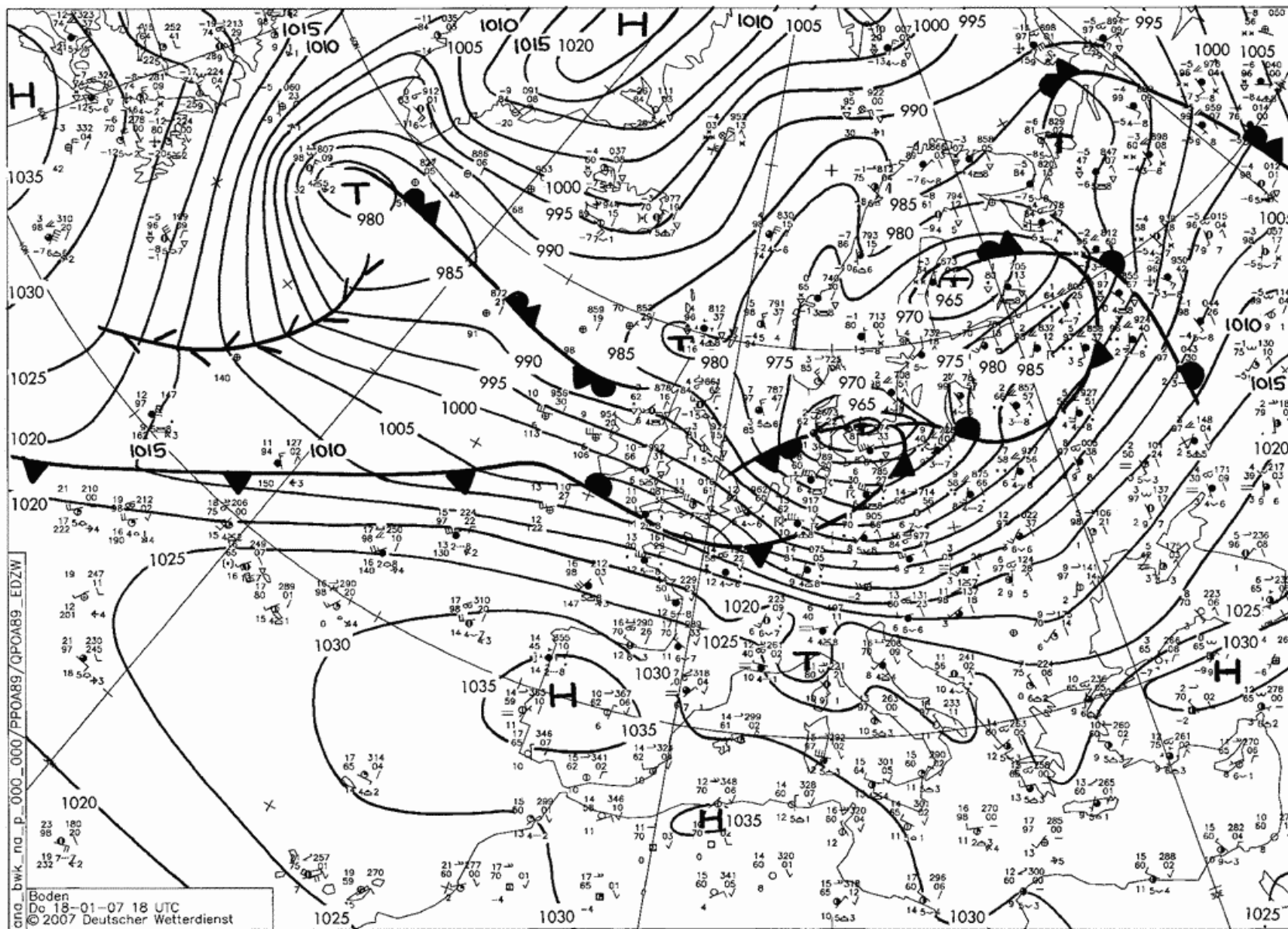

## 1.2 DŮSLEDKY VZNIKLÉ SITUACE

Silný vítr způsobil největší škody na dřevní hmotě (polámané, vyvrácené stromy) a na energetických zařízeních (přerušené dráty el. vedení). Popadané stromy způsobily zatarasení silnic a železničních cest, přerušeni dodávek elektrické energie a další škody na majetku.

Na základě rozhodnutí předsedy představenstva a generálního ředitele společnosti ČEZ Distribuce, a.s. byl vyhlášen Stav nouze v elektroenergetice v Plzeňském kraji na dobu od 19.1. - 7:00 hodin do 23.1. – 18,00 hodin. Práce na odstranění překážek a zprovoznění dopravních cest a přívodu elektrické energie započaly již v noci z 18. na 19. ledna. Postupně byla obnovena přeprava osob po železnici a odstraněny překážky bránící provozu na silnicích i dodávky elektrické energie. Kde se nepodařilo obnovit dodávku elektrické energie, byla dodávka proudu zabezpečena náhradním zdrojem (obec Závist u Poběžovic).

**Přehled obcí postižených výpadkem elektrické energie po dnech:**

	19.1.	20.1.	21.1.
Počet obcí	79	44	8

**Celkem se v důsledku silného větru ocitlo bez elektrické energie 91 obcí** na různě dlouhou dobu.



NP Šumava – Skelná (Želez Ruda)

### Mapa výpadku elektrické energie

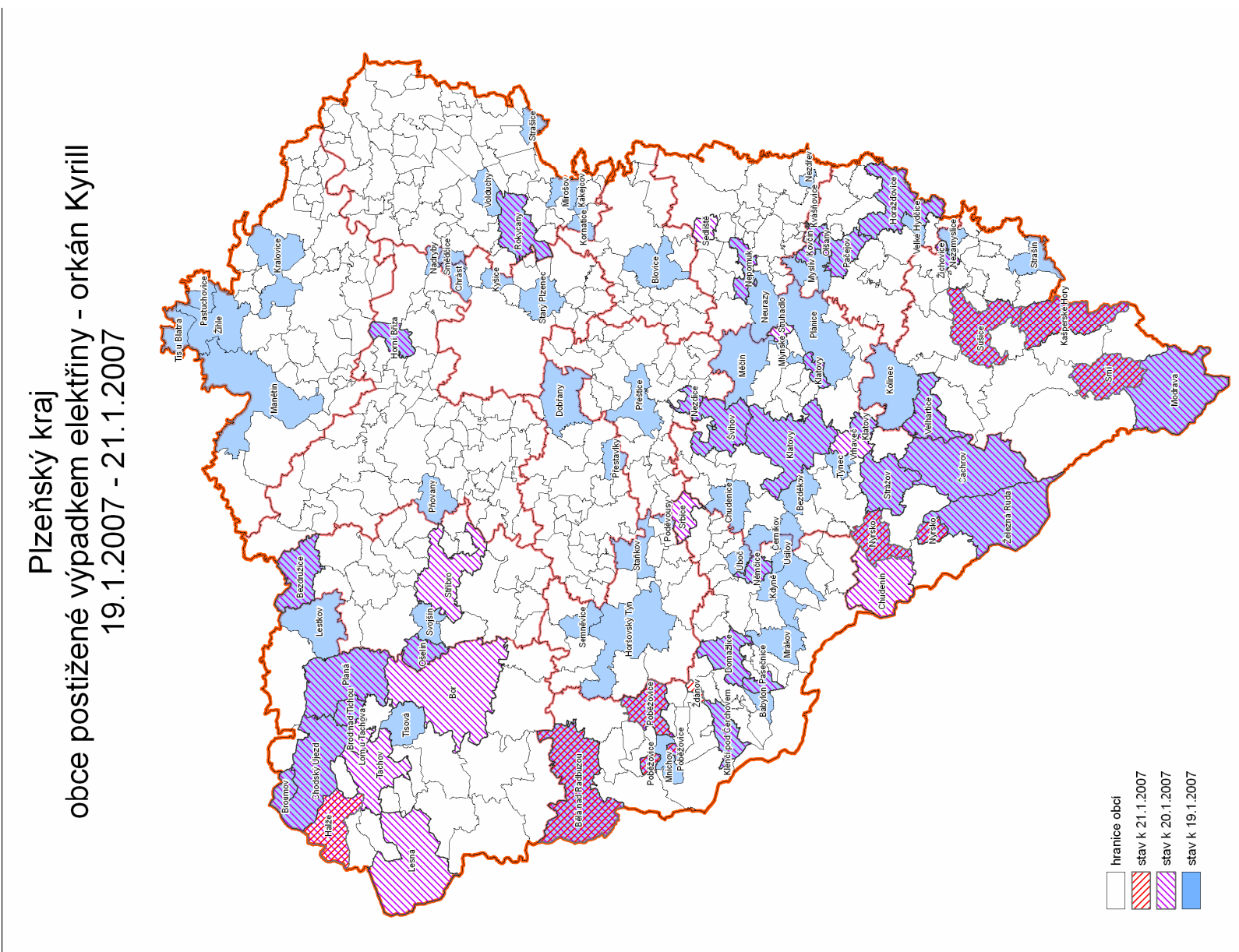

## Mapa poškozené dřevní hmoty

Větrná kalamita leden 2007 - znázornění dle ORP  
zjištění napadené dřevní hmoty v m<sup>3</sup>

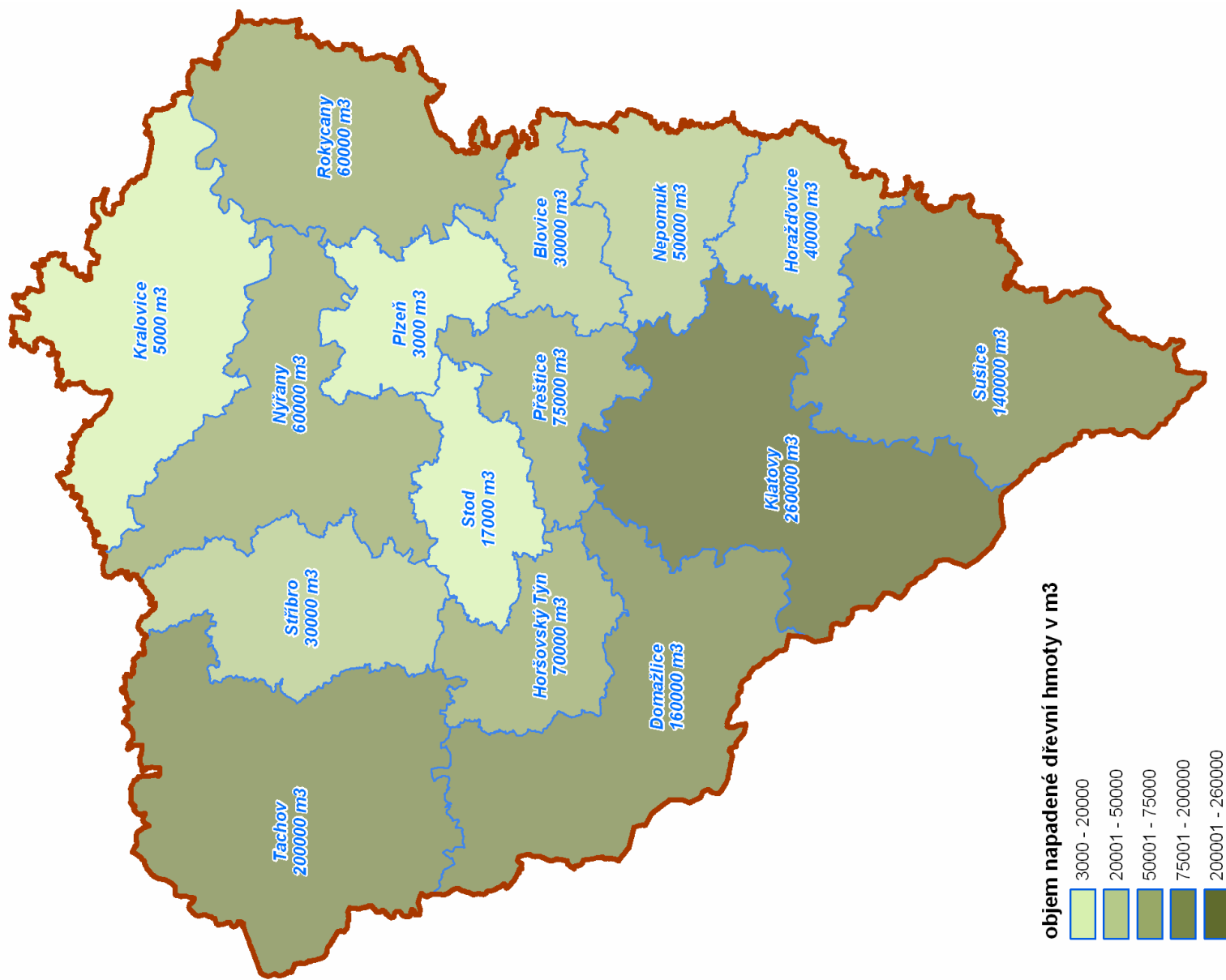

Datum poslední aktualizace: 23.1.2007

Titk: Plzeňský kraj, Odbor informatiky, gis@plzensky-kraj.cz

## 1.2 REAKCE NA VZNIKLOU SITUACI, VYHLÁŠENÍ NOUZOVÉHO STAVU, VYDÁNÍ OPATŘENÍ HEJTMANEM KRAJE

Dne 19.1.2007 byl na základě rozhodnutí předsedy představenstva a generálního ředitele společnosti ČEZ Distribuce **vyhlášen Stav nouze v elektroenergetice** [v souladu s § 54 zákona č. 458/2000 Sb., o podmínkách podnikání a o výkonu státní správy v energetických odvětvích a o změně některých zákonů (energetický zákon)]. Tento stav nouze trval v Plzeňském kraji až do 18,00 hodin dne 23.1.2007.

Výpadky elektrické energie byly postupně dle závažnosti řešeny všemi silami a prostředky společnosti ČEZ a.s.

Z důvodu vzniklé krizové situace, spočívající v ohrožení životů, zdraví a značného rozsahu ohrožení majetku v důsledku rozsáhlé životní pohromy, vydala vláda České republiky **Rozhodnutí č. 11 o vyhlášení nouzového stavu** pro území Jihočeského kraje, **Plzeňského kraje**, Karlovarského kraje, kraje Vysočina, kraje Libereckého, v rámci kraje Královéhradeckého pro okresy Trutnov, Náchod, Jičín, v rámci kraje Moravskoslezského pro okres Bruntál a v rámci kraje Středočeského pro okresy Benešov, Příbram, Kutná Hora a Kolín na dobu od 05,00 hodin dne 25. ledna 2007 do 24,00 hodin dne 5. února 2007 (zveřejněno ve sbírce zákonů částka 5 z roku 2007) – viz příloha č. 1 str. 68.

V Rozhodnutí byla nařízena tato krizová opatření:

- a) zákaz vstupu, pobytu a pohybu osob v lesích na územích, pro která je nouzový stav vyhlášen, s výjimkou osob provádějících likvidační práce a orgánů vrchního státního dozoru v lesích a České inspekce životního prostředí,
- b) provádění terénních úprav, je-li to v souvislosti s krizovou situací nezbytné pro zmírnění nebo odvrácení veřejného ohrožení vyplývajícího z krizové situace.

Na základě tohoto Rozhodnutí vydal hejtman Plzeňského kraje „**Opatření hejtmána Plzeňského kraje k vyhlášení nouzového stavu**“, ve kterém konkretizoval krizová opatření k řešení krizové situace – viz příloha č. 2 str. 69.

Byl aktivován Krizový štáb Plzeňského kraje (vybrané odborné skupiny), krizové štáby ORP, zasahovaly složky IZS, aktivně se podílely na odstraňování následků i Správy a údržby silnic v Plzeňském kraji.

*Detailní rozpracování reakce Krajského úřadu Plzeňského kraje, složek IZS, Krizového štábu Plzeňského kraje a krizových štábů ORP, včetně přijatých opatření, je uvedeno v části 2 – „Řešení krizové situace“ této zprávy – str. 15.*

## 2

## ŘEŠENÍ KRIZOVÉ SITUACE

## 2.1 PŘIJATÁ OPATŘENÍ KRAJSKÉHO ÚŘADU PLZEŇSKÉHO KRAJE

**17. ledna**

Na základě výsledků činnosti předpovědní služby Centrálního předpovědního pracoviště ČHMÚ Praha byla ve 14,02 hodin vydána výstraha hlásné a předpovědní povodňové služby od čtvrtka 18.01.2007 06.00 hod. do soboty 20.01.2007 18.00 hod. na jevy: velmi silný vítr (extrémní stupeň nebezpečí), povodňové ohrožení (extrémní stupeň nebezpečí), silný vítr (vysoký stupeň nebezpečí), silný trvalý déšť (vysoký stupeň nebezpečí), povodňová pohotovost (vysoký stupeň nebezpečí), povodňová bdělost (nízký stupeň nebezpečí) - viz příloha č. 7 str. 84. Tato výstraha byla cestou KOPIS HZS PK adresována mimo jiné Krajskému úřadu Plzeňského kraje – vedoucím odborů životního prostředí a krizového řízení a určeným osobám obcí s rozšířenou působností.

V 15,01 hod. tuto výstrahu předal vedoucí odboru krizového řízení e-mailem tajemníkům BR obcí s rozšířenou působností.

**18. ledna**

Na základě vydané výstrahy byl proveden telefonický dohovor s pracovníkem ČEZ Distribuce a.s. (specialista call centra) k získávání údajů o výpadcích elektrické energie, včetně způsobu a doby trvání jeho odstranění. Došlo k ujistění, že veškeré informace budou zveřejňovány na internetových stránkách [www.cez.cz](http://www.cez.cz).

Byla prověřena funkčnost speciální telefonické linky skupiny ČEZ (840 114 411) k možnému získání přednostních informací o situaci. Tato činnost byla konzultována s vedoucím odboru regionálního rozvoje KÚ PK.

Rovněž byl proveden průzkum možného využití náhradních zdrojů elektrické energie za pomoci plánu nezbytných dodávek pro místa s dlouhodobým výpadkem elektrické energie a místa, kde by v důsledku výpadku elektrické energie došlo k ohrožení životů a zdraví (nemocnice, sociální zařízení, atd.).

**19. ledna**

V noci z 18. na 19. ledna zasáhl území kraje velmi silný vítr, který v nárazech dosahoval rychlosti orkánu. Vítr v rámci sekundárních účinků popadaných lesních porostů způsobil přerušení dodávky elektrické energie, zatarasení silnic a železnic a nemalé materiální škody na majetku, hlavně v lesních porostech. Již od večerních hodin dne 18.1. jsou v pohotovosti Správy a údržby silnic v Plzeňském kraji, které realizují uzavření silnic na kterých jsou popadané stromy a ve spolupráci s jednotkami HZS PK provádí likvidační práce na odstranění padlých stromů v souvislosti se zabezpečením zprůjezdnění silnic.

Byla vydána tisková zpráva k situaci a zveřejněna na portále Plzeňského kraje – viz příloha č. 4 str. 77. Je prováděn sběr údajů o škodách na lesních porostech.

V 07,00 hod. dne 19.1. na základě rozhodnutí předsedy představenstva a generálního ředitele společnosti ČEZ Distribuce a.s. **byl vyhlášen Stav nouze v elektroenergetice**. Stav nouze v elektroenergetice se na území celého státu vyhláší v souladu s § 54 zákona č. 458/2000 Sb., o podmínkách podnikání a o výkonu státní správy v energetických odvětvích a o změně některých zákonů (energetický zákon) v hromadných sdělovacích prostředcích a prostřednictvím prostředků dispečerského řízení.

V Plzeňském kraji byly zaznamenány výpadky proudu v 65 různých lokalitách. Bez proudu je ještě, se stavem k 22,00 hod. dne 19.1. asi 39 lokalit. Na postižených lokalitách jsou zahájeny práce k odstranění závad. Předpoklad je, že většina poruch by měla být odstraněna během neděle 21.1. Podle posledních informací z ČEZu jsou po jednání KŠ ČEZu vyhodnocována krizová místa, jejichž oprava by byla časově náročnější, resp. jejichž odstranění by bylo delší než v průběhu neděle. Pokud by se nějaká oblast týkala Plzeňského kraje, předá ČEZ informaci krajskému úřadu.

Na řešení situace se podílí:

- Plzeňský kraj (krajský úřad - odbor krizového řízení, odbor dopravy a silničního hospodářství, odbor životního prostředí - oddělení zemědělství a lesnictví, tisková mluvčí),
- ostatní důležité orgány (HZS PK, dobrovolní hasiči, PČR, ZZS, všechny SÚS PK, ČHMÚ, ČEZ, České dráhy, ČSAD, O2, České lesy ...),
- Krizový štáb Plzeňského kraje nebyl svoláván jako celek. Svolány byly pouze vybrané odborné skupiny KŠ PK, ostatní byly připraveny na vyzvání.

Největší škody lze odhadnout na majetku Lesů České republiky s.p., které provádí kvalifikovaný odhad škod. Provedení odhadu je ztíženo nemožností projet lesem kvůli popadaným stromům. Vzhledem k neustálému větru nelze provést ani pozorování ze vzduchu. Nejvíce postiženou oblastí, podle dostupných informací, je Klatovsko - okolí Železné Rudy a Tachovsko - okolí Pímidy.

## 20. – 21. ledna

V součinnosti s HZS PK a vedoucím odboru dopravy je prováděna koordinace likvidačních prací v souvislosti s odstraněním překážek silničního a železničního provozu, zajištěním uzavírek. Jsou zjišťovány informace o postupu prací na odstraňování výpadků elektrické energie. V průběhu likvidačních prací se vyskytly problémy s těžebními společnostmi, které se odmítly podílet na odvozu stromů, protože nemají uzavřeny smlouvy s Lesy ČR - vyřešeno po zásahu odboru krizového řízení a odboru životního prostředí. Předána informace představitelům kraje o situaci v oblasti energetiky, dopravy a lesního hospodářství, o činnosti složek IZS včetně předpovědi počasí na další dny.

Zřízena specializovaná část portálu Plzeňského kraje k poskytování informací občanům - „Informace k orkánu v Plzeňském kraji 18. – 19. ledna 2007“. Prováděn sběr informací o situaci. Tyto informace jsou postupně zveřejňovány (aktuální informace o energetické situaci, aktuální uzavírky silnic, informace ČHMÚ o povětrnostní a povodňové situaci). Prostřednictvím tajemníků BR ORP je prověřována situace u obcí s rozšířenou působností.

Práce na odstraňování následků orkánu pokračují v režii SÚS Plzeňského kraje, ČD, pracovníků ČEZu, Lesů ČR, dobrovolníků, pojišťoven apod. Složky IZS, včetně HZS PK, jsou připraveny pomoci na vyžádání.

## 22. – 24. ledna

Aktivován sekretariát vedoucího krizového štábu Plzeňského kraje, na pracovišti odboru krizového řízení, k zabezpečení poskytování metodické pomoci orgánům obcí, provádění sběru informací o krizové situaci, zabezpečení informování obyvatelstva prostřednictvím portálu PK, řešení problematiky spojené s výpadky elektrické energie, atd..



Dne 23.1. se zúčastnil tajemník BR PK jednání s Ministrem zemědělství ČR ohledně předložení návrhu na vyhlášení nouzového stavu pro vybrané kraje z důvodu zvládnutí kalamitní situace na majetku s.p. Lesy ČR. V předkládací zprávě k tomuto jednání byla vyslovena potřeba vytvoření podmínek pro rychlé a přednostní zpracování kalamity, pro které je zásadní vyhlášení nouzového stavu. Celkový objem polomové kalamity může být až 12 – 13 mil. m<sup>3</sup>.

23.1. k 18.00 hod. **zrušila** společnost ČEZ Distribuce, a.s. **stav nouze v elektroenergetice v Plzeňském kraji** i v ostatních regionech. Tím byl stav nouze odvolán za celou oblast zásobování elektrickou energií.

Dne 24. ledna vydala vláda České republiky rozhodnutí o vyhlášení NOUZOVÉHO STAVU mimo jiné i pro území Plzeňského kraje na dobu od 05,00 hodin dne 25. ledna 2007 do 24,00 hodin dne 5. února 2007 – viz příloha č. 1 str. 68.

## 2.2 PŘIJATÁ OPATŘENÍ KRIZOVÉHO ŠTÁBU PLZEŇSKÉHO KRAJE A ZÁKLADNÍCH SLOŽEK IZS

### ▷ Krizový štáb Plzeňského kraje – sekretariát vedoucího krizového štábu

#### 25. ledna

V souvislosti s vyhlášením nouzového stavu byl dne 25. ledna aktivován Krizový štáb Plzeňského kraje. K součinnosti na řešení opatření byly vyzvány tyto odborné skupiny:

- sekretariát vedoucího krizového štábu,
- pro oblast životního prostředí,
- pro zabezpečení dopravy a silničního hospodářství,
- pro finanční zabezpečení,
- pro právní zabezpečení,
- pro oblast sociálních věcí a zdravotnictví,
- pro oblast regionálního rozvoje,
- informací, styku s veřejností a pro spolupráci se zahraničím.

#### Byla prováděna tato opatření:

- nastolen krizový režim v řízení a komunikaci mezi ORP, obcemi, složkami IZS a ostatními orgány a organizacemi v kraji,
- poskytována metodická pomoc a doporučení orgánům obcí,
- prováděn sběr informací o krizové situaci,
- zajištěno předání informace o možnosti využití spojení prostřednictvím krizových mobilních telefonů zdarma,
- zabezpečeno informování obyvatelstva prostřednictvím portálu PK a vydáváním tiskových zpráv,
- řešení problematiky spojené s výpadky elektrické energie,
- zajištění provozu na komunikacích, uzavření neprůjezdných cest, odstraňování překážek provozu, koordinace autobusové dopravy,
- zajištění provozu na železnicích.

V 09,15 hodin dne 25.1. bylo zahájeno mimořádné jednání Bezpečnostní rady a následně Krizového štábu Plzeňského kraje, které se konalo v jednací místnosti Krajského úřadu Plzeňského kraje č. dv. 326, Škroupova 18, Plzeň – viz příloha č. 3 str. 71.

V souladu se závěry z mimořádného jednání Bezpečnostní rady a Krizového štábu Plzeňského kraje vydal hejtman Plzeňského kraje „**Opatření hejtmána Plzeňského kraje k vyhlášení nouzového stavu**“ – viz příloha č. 2 str. 69.

Na základě Směrnice MV č.j. PO-365/IZS-2004 ze dne 8. října 2004, k jednotnému uspořádání krizových štábů, čl. 9, byla prováděna sumarizace úvodních hlášení o situaci zaslaná krizovými štáby ORP. Nebyl vznesen požadavek na krizový štáb kraje.

**Přehled zpráv, hlášení a informací předávaných prostřednictvím sekretariátu vedoucího krizového štábu Plzeňského kraje.**

Datum	Od koho	N á z e v	P o č e t		P o z n á m k a
			listů	příloh	
25. 1.	Vlastní	Informace pro ORP	1	-	Tajemníci BR určených obcí
25. 1.	Vlastní	Rozhodnutí	1	-	Vedoucí odboru právního
25. 1.	Vlastní	Rozhodnutí	1	-	Vedoucí odboru ŽP, Polák
25. 1.	HZS PK	Rozhodnutí	1	-	Tajemník BR, ORP,
25. 1.	HZS PK	Informace pro HZS krajů	1	-	---
25. 1.	Město Plzeň	Úvodní hlášení	1	2/5	---
25. 1.	Vlastní	Právní akt hejtmána+zákaz vstupu do lesa	1	1/1	Vedoucí odboru právního
25. 1.	Město Stod	Úvodní hlášení	1	2/3	---
25.1.	Město Přeštice	Úvodní hlášení	1	2/3	---
25.1.	M Ze – Mgr. Petr Dvořák	Krize	1	-	Tajemníci BR určených obcí
25.1.	M Ze – Mgr. Petr Dvořák	Krize	1	-	---
25.1.	Město Sušice	Re: Informace pro ORP	1	-	---
25.1.	Město Domažlice	Situace DO	1	-	---
25.1.	Město Stod	STO-1. zápis KŠ 25.1.07	1	2	---
25.1.	Město Rokycany	Úvodní hlášení	1	2/4	---
25.1.	Město Sušice	Úvodní hlášení	1	1/2	---
25.1.	Město Tachov	Úvodní hlášení	1	2/3	---
25.1.	Město Plzeň	PM-sdělení kontaktů	1	-	---
25.1.	Město Horšovský Týn	06. Úvodní hlášení KŠM H.T.	1	1/3	FAX
25.1.	Město Kralovice	Úvodní hlášení o MU nebo KS	1	1/2	---
25.1.	Město Domažlice	Úvod. hlášení, NS LESY DO	1	2/3	---
25.1.	Město Nýřany	NY-úvodní hlášení	1	1/2	---
25.1.	Město Stříbro	Informace pro obce (úvodní hlášení)	1	4/6	---
25.1.	Město Horažďovice	Hlášení (úvodní)	1	2/4	---

Datum	Od koho	N á z e v	P o č e t		P o z n á m k a
			listů	příloh	
25.1.	Vlastní	Rozhodnutí vlády č.11/2007 Sb., o vyhlášení NS	1	1/4	Tajemníci BR určených obcí
25.1.	Město Přeštice	PR-1.zápis KŠ 25.01.07	1	1/2	---
25.1.	Vedoucí odboru právního	Opatření hejtmána	1	1/2	---
25.1.	Město Nepomuk	NE-úvodní hlášení	1	2/3	---
25.1.	Město Klatovy	Hlášení (úvodní hlášení)	1	1/2	---
25.1.	Vedoucí odboru kanceláře hejtmána	01 TZ Nouzový stav	1	1/1	---
25.1.	Město Klatovy	Hlášení (kontakty)	1	-	---
25.1.	Město Přeštice	PR-přehled spojení	1	1	---
25.1.	Město Blovice	Zápis z kriz. št.	1	1/1	---
25.1.	Město Nepomuk	NE-zápis ze zasedání KŠ ze dne 25. 01. 2007	1	1	---
25.1.	Vlastní	Opatření hejtmána	1	1/2	Členové BR PK
25.1.	Město Stod	Krizové spojení Stod (mimo pracovní dobu)	1	-	---
25.1.	Vlastní	Opatření hejtmána	1	1/2	Tajemníci BR určených obcí
25.1.	Vlastní	Opatření hejtmána	1	1/2	pplk. Pleva, kpt. Morávek, kpt. Denk, MUDr. Hrdlička,
25.1.	Město Sušice	Upřesnění (spojení mimo pracovní dobu)	1	-	---
25.1.	Město Rokycany	Spojení na KŠ ORP Rokycany	1	-	---
25.1.	Město Blovice	BL-úvodní hlášení	1	2/3	---
25.1.	Město Horšovský Týn	Spojení v mimopracovní době	1	-	---
25.1.	Vlastní	Opatření hejtmána	1	1/2	Antony, Karásek, Kočí, Lusová
25.1.	Město Kralovice	KR-Spojení na KŠ v mimopracovní době	1	-	---
25.1.	Město Rokycany	Zápis z 1. jednání KŠ	1	1/3	---
25.1.	Město Tachov	Spojení	1	-	---
25.1.	Město Stříbro	Spojení mimopracovní dobu	1	-	---
25.1.	Město Sušice	Zápis z jednání KŠ	1	1/4	---
25.1.	Město Domažlice	Hlášení k 17,00 DO	1	1/1	---
25.1.	Město Plzeň	Pravidelné denní hlášení ORP PM.	1	1/1	---
25.1.	Město Klatovy	Zápis (1. jednání KŠ 25.1. 07)	1	1/2	---

**26. – 28. ledna**

Dne 26.1. bylo sekretariátem vedoucího KŠ PK zpracováno a prostřednictvím KOPIS odesláno úvodní hlášení o krizové situaci se stavem ke dni 26. ledna k 06,00 hodině podle Směrnice MV č.j. PO-365/IZS-2004 ze dne 8. října 2004, k jednotnému uspořádání krizových štábů, čl. 9 – viz příloha č. 8 str. 87.

Byla prováděna tato opatření:

- řešení otázky zveřejňování opatření hejtmána ze dne 25.1.2007, kterým se provádí rozhodnutí vlády č. 11 ze dne 24.1.2007, v podmínkách Plzeňského kraje,
- vypracování vzorů nařízení obcí III. stupně o zákazu vstupu do lesů a o zastavení jiné těžby než těžby nahodilé,
- vypracování metodických pokynů ke zveřejňování a přijímání nařízení obcí III. stupně o zákazu vstupu do lesů a o zastavení jiné těžby než těžby nahodilé,
- poučení pracovníků, zabezpečujících chod recepce ve vestibulu budovy KÚ PK, jak postupovat při dotazech občanů k situaci způsobené silným větrem.

**Přehled zpráv, hlášení a informací předávaných prostřednictvím sekretariátu vedoucího krizového štábu Plzeňského kraje.**

Datum	Od koho	N á z e v	P o č e t		P o z n á m k a
			listů	příloh	
26.1.	Město Plzeň	Pravidelné denní hlášení ORP PM.	1	1/1	---
26.1.	Vlastní	Úvodní hlášení Plzeňský kraj	1	2/3	KOPIS HZS PK
26.1.	Vlastní	Výklad MZe	1	½	Tajemníci BR určených obcí
26.1.	Vlastní	Zápis z jednání KŠPK 25.1.2007	1	1/5	Tajemníci BR určených obcí
26.1.	HZS PK	Krizové mobilní telefony (KMT) – možnost využití volání zdarma	1	-	---
26.1.	Město Rokycany	Zápis z jednání KŠ	1	1/3	---
26.1.	Vlastní	Zápis z jednání KŠ PK	1	---	Tajemníci BR určených obcí
26.1.	Město Stod	STO-hlášení o činnosti KŠ	1	1/1	---
26.1.	Město Stod	STO-2.zápis KŠ 26.1.07	1	½	---
26.1.	Vlastní	Zápis z jednání KŠPK 25.1.2007	1	1/5	Členové BR, Šatrová, Kunešová, Reiser, Michalec, Žižková, Vejprava, Liška
26.1.	Vlastní	Nařízení obcí-vyhlášení nouzového stavu	1	-	---
26.1.	Město Blovice	Zápis z krizového štábu 26	1	2/4	---
26.1.	Vlastní	Nouzový stav-nařízení obcí	1	---	---
26.1.	Vlastní	Přehled ustanovení zákonů – nouzový stav	1	-	---
26.1.	Město Stod	STO – nařízení města Stod – krizová opatření	1	½	---
26.1.	Město Nepomuk	NE – Vyrozumění KŠ města Nepomuk 1	1	1/1	---

Datum	Od koho	N á z e v	P o č e t		P o z n á m k a
			listů	příloh	
26.1.	Vlastní	Nařízení obcí – vyhlášení nouzového stavu	1	2/2	Tajemníci BR určených obcí
26.1.	Vlastní	Změna času jednání KŠPK	1	-	Členové KŠ PK
26.1.	Město Sušice	Denní hlášení	1	1	---
26.1.	Město Přeštice	PR – nařízení města	1	1/1	---
26.1.	Město Horažďovice	Doklady KŠ	1	5/8	---
26.1.	Město Tachov	Re: Nařízení obcí-vyhlášení nouzového stavu	2	-	---
26.1.	Město Stříbro	Zápisy z jednání KŠ Stříbro, nařízení obce	1	4/10	---
26.1.	Vlastní	KŠ/SO-NE/27-28. 01 07 (spojení KŠ ORP)	1	½	---
26.1.	Město Domažlice	Zápis z jednání BRM a KŠ 25.1.07	1	½	---
26.1.	Město Domažlice	Hlášení č. 02 k 29. 1. 07	1	½	---

## 29. ledna – 5. února

V 09,30 hodin dne 29.1. bylo zahájeno jednání Krizového štábu Plzeňského kraje, které se konalo v jednacím místnosti Krajského úřadu Plzeňského kraje, č. dv. 326, Škroupova 18, Plzeň – viz příloha č. 3 str. 75.

Dne 29.1. byla ředitelem Krajského úřadu Plzeňského kraje **jmenována skupina pro státní pomoc při obnově území Plzeňského kraje** k realizaci zákona č. 12/2002 Sb., o státní pomoci při obnově území postiženého živelní nebo jinou pohromou – viz příloha č. 5 str. 80.

V souladu se Směrnicí MV č.j. PO-365/IZS-2004, čl. 9, byla prováděna sumarizace denních hlášení, které byly postupně zasílány krizovými štáby ORP. Nebyl vznesen požadavek na krizový štáb kraje. Na základě usnesení krizového štábu Ministerstva zemědělství ČR ze dne 26. ledna 2007 č.j.: 2634/2007 – 11120 bylo dne 30.1. sekretariátem vedoucího KŠ PK zpracováno a prostřednictvím KOPIS odesláno denní hlášení o krizové situaci se stavem ke dni 29.1. k 24,00 hodině podle Směrnice MV č.j. PO-365/IZS-2004 ze dne 8. října 2004, k jednotnému uspořádání krizových štábů, čl. 9 - viz příloha č. 8 str. 90.

### Byla prováděna tato opatření:

- řešení konkrétních právních důsledků vyhlášení stavu nouze na úseku místních komunikací, vstupu určitých profesí (např. myslivců, majitelů lesa, atd.) do lesů, životního prostředí, škod způsobených zvěří, náhrad škody v souvislosti s nařízením o zastavení jiné těžby než těžby nahodilé,
- výkon dozoru nad vydáváním a obsahem nařízeních obcí vydaných v souvislosti s vyhlášením stavu nouze na základě § 125 zákona o obcích,
- vypracování návodu pro obce, jak postupovat při poskytování dávky na mimořádnou okamžitou pomoc,
- zveřejnění informací o poskytování dávky na mimořádnou okamžitou pomoc občanům postiženým živelní pohromou na webové stránky OSVZ KÚ PK a v novinách Krajského úřadu Plzeňského kraje,
- vyhodnocení přehledu rozsahu škod v lesích včetně mapových výstupů,
- plnění opatření v souvislosti s uplatněním zákona č. 11/2006 Sb., o státní pomoci při obnově území postiženého živelní nebo jinou pohromou.

Ministerstvo pro místní rozvoj připravilo podmínky k čerpání státní pomoci na obnovu majetku obcí, měst a krajů, poškozeného nebo zničeného orgánem. Peníze budou poskytovány z programu "Obnova obecního a krajského majetku postiženého živelní nebo jinou pohromou". Zabezpečeno zoselání informací o tomto programu na všechny obce v Plzeňském kraji a informace zveřejněna na portále PK.

Na základě usnesení krizového štábu Ministerstva zemědělství ze dne 30. ledna 2007 č.j.: 2634-3/2007 – 11120 bylo dne 2.2. sekretariátem vedoucího KŠ PK zpracováno a prostřednictvím KOPIS odesláno denní hlášení o krizové situaci se stavem ke dni 1.2. k 24,00 hodině podle Směrnice MV č.j. PO-365/IZS-2004 ze dne 8. října 2004, k jednotnému uspořádání krizových štábů, čl. 9 – viz příloha č. 8 str. 92.

Ze závěrů zápisu z jednání Krizového štábu MZe ze dne 2.2. vyplývá, že není důvod k prodloužení nouzového stavu. Tudíž je ke dni 5.2.2007 24,00 hodině **ukončen NOUZOVÝ STAV**. Činnost krizových štábů byla k 5.2. - 24,00 hodině ukončena. Zároveň je ukončena možnost bezplatného používání krizových telefonních čísel, které trvalo pouze po dobu vyhlášení krizového stavu.

#### Přehled zpráv, hlášení a informací předávaných prostřednictvím sekretariátu vedoucího krizového štábu Plzeňského kraje.

Datum	Od koho	N á z e v	P o č e t		P o z n á m k a
			listů	příloh	
29.1.	Vlastní	Hlášení od vedoucích KŠ ORP Krizovému štábu PK	1	2/2	Tajemníci BR určených obcí
29.1.	Město Rokycany	Denní hlášení 29 01 07	1	1/1	---
29.1.	Město Tachov	Re: Nařízení obcí – vyhlášení nouzového stavu	2	-	---
29.1.	Město Kralovice	KR-Zahájení činnosti KŠ ORP Kralovice. Zápis z jednání KŠ	1	2/8	---
29.1.	Vlastní	Hlášení od vedoucích KŠ ORP KŠ PK	1	2/2	Tajemníci BR určených obcí
29.1.	Město Nýřany	Zápisy	1	2/5	---
29.1.	Město Stod	STO – Hlášení – změna situace	1	-	---
29.1.	Město Přeštice	PR – číslo faxu	1	-	---
29.1.	Město Kralovice	KR – Denní hlášení KŠ ORP Kralovice	1	2/4	---
29.1.	Město Blovice	Odeslání e-mailu: Pravidelné denní hlášení obce	2	3/3	---
29.1.	Město Domažlice	Hlášení DO 29.1.07	1	1/2	---
29.1.	Město Horšovský Týn	Zápis z jednání KŠM H.T.	1	1/2	---
29.1.	Město Nýřany	NY - hlášení	1	2/2	---
29.1.	Město Přeštice	PR – pravidelné denní hlášení k 14,00 hodin	1	1/2	---
29.1.	Město Stod	STO – denní hlášení KŠ obce 29.1.07	1	2/2	---
29.1.	Město Horažďovice	HD – denní hlášení	1	2/2	---
29.1.	Město Nepomuk	NE – pravidelné denní hlášení obce	1	3/3	---
29.1.	Město Plzeň	Pravidelné denní hlášení	1	2/2	---
29.1.	Město Stříbro	Denní hlášení a zápis ze 4. jednání KŠ	1	3/4	---

Datum	Od koho	N á z e v	P o č e t		P o z n á m k a
			listů	příloh	
29.1.	Město Horšovský Týn	Pravidelné denní hlášení pro KŠ PK 29. 1. 07 ke 14,00 hod.	1	1/3	---
29.1.	Město Tachov	Hlášení	1	1/2	---
29.1.	Město Rokycany	Denní hlášení	1	2/2	---
29.1.	Město Klatovy	Denní hlášení	1	1/2	---
29.1.	Město Sušice	Hlášení	1	3/3	---
29.1.	GŘ Lesů ČR, s.p. (přes ŽP)	Řešení kalamitní situace	1	3/4	---
30.1.	Vlastní	Denní hlášení – Plzeňský kraj	1	½	KOPIS HZS PK
30.1.	Město Přeštice	PR – oprava faxu	1	-	---
30.1.	Město Sušice	Pravidelné hlášení	1	2/2	---
31.1.	Vlastní	Hlášení č. 2 od vedoucích krizových štábů ORP Krizovému štábu PK	1	-	Tajemníci BR určených obcí
31.1.	KOPIS HZS PK, cestou KÚ PK	Výstražná informace	1	1/1	Tajemníci BR určených obcí
1. 2.	Město Kralovice	Pravidelné denní hlášení k 1. 2.	1	2/3	---
1. 2.	Město Stříbro	Pravidelné denní hlášení 2. 2., Zápis z 5. jednání KŠ	1	3/4	---
1. 2.	Město Sušice	Hlášení	1	2/2	---
2. 2.	Město Stod	Pravidelné denní hlášení k 1. 2.	1	2/2	---
2. 2.	Město Blovice	Odeslání e-mailu. Pravidelné denní hlášení	1	2/2	---
2. 2.	Město Nýřany	NY-Hlášení	1	2/2	---
2. 2.	Město Plzeň	PM-Pravidelné hlášení pro KŠ PK	1	2/2	---
2. 2.	Město Horšovský Týn	Pravidelné denní hlášení pro KŠ PK ke 24,00 hod 1.2.07	1	1/3	---
2. 2.	Město Nepomuk	NE-Průvodka, NE-pravidelné denní hlášení	1	2/2	---
2. 2.	Město Přeštice	PR – hlášení ke 24,00 hod 1.2.07	1	1/2	---
2. 2.	Město Klatovy	Hlášení KŠ	1	1/2	---
2. 2.	Město Rokycany	Pravidelné hlášení	1	2/2	---
2. 2.	Město Domažlice	Hlášení DO 2.2.07	1	1/2	---
2. 2.	Město Horažďovice	Hlášení za MěÚ	1	2/2	---
2. 2.	Město Tachov	Hlášení	1	2/2	---
2. 2.	Vlastní	Denní hlášení – Plzeňský kraj	1	1/2	KŠ MZe cestou KOPIS HZS PK
2. 2.	Město Stod	STO – 3. zápis KŠ 2. 2. 07	1	1/2	---
5.2.	Ministerstvo zemědělství	Zápis ze zasedání KŠ MZe	2	1/3	---

Datum	Od koho	N á z e v	P o č e t		P o z n á m k a
			listů	příloh	
5.2.	MZe cestou KÚ PK	Stanovisko MZe-stav nouze	1	1/2	Tajemníci BR určených obcí
5.2.	Vlastní	Ukončení nouzového stavu	2	-	Tajemníci BR určených obcí
5.2.	Město Rokycany	Zápis z 3. jednání KŠ ORP Rokycany	1	2/4	---
5.2.	Město Stříbro	Zápis ze 6. schůze KŠ města Stříbra	1	1/3	---

Statistické údaje o přijatých a odeslaných zprávách prostřednictvím sekretariátu vedoucího krizového štábu jsou na str. 62 - 64.

#### ▷ **Skupina pro státní pomoc při obnově území Plzeňského kraje**

Dne 29.1. byla ředitelem Krajského úřadu Plzeňského kraje **jmenována skupina pro státní pomoc při obnově území Plzeňského kraje** k realizaci zákona č. 12/2002 Sb., o státní pomoci při obnově území postiženého živelní nebo jinou pohromou – viz příloha č. 5 str. 80

Byla prováděna tato opatření:

- dne 29.1. byly vedoucím skupiny vydány úkoly pro zpracování podkladů do dokumentace a rozdělení úkolů k zabezpečení činnosti skupiny,
- dne 30.1. byla na pověřené obecní úřady zaslána žádost ředitele Krajského úřadu Plzeňského kraje o poskytnutí součinnosti při zjišťování potřebných údajů - pro zpracování přehledu o předběžném odhadu nákladů na obnovu majetku za teritorium pověřeného obecního úřadu a určení osob, které budou zjišťovat údaje na teritoriu pověřeného obecního úřadu (Vyhláška MF č. 186/2002 Sb., příloha č. 1, 2),
- ve dnech 31. 1. – 2. 2. bylo provedeno zpracování a odeslání pověření ředitele Krajského úřadu Plzeňského kraje pro pověřené osoby na pověřené obecní úřady – viz příloha č. 6 str. 81,
- na základě rozhodnutí ředitele Krajského úřadu Plzeňského kraje byla dne 5.2. na všechny obce Plzeňského kraje odeslána „Výzva k předkládání žádostí o dotace“ a „Zásady programu Obnova obecního a krajského majetku postiženého živelní nebo jinou pohromou“,
- ve dnech 6.1 – 8.1. byl ve spolupráci OE a OKŘ zpracován „Komentář k předběžnému odhadu nákladů na obnovu majetku v Plzeňském kraji po větrné kalamitě“, který byl dne 12.2. upřesněn na základě zpracovaného přehledu předběžných odhadu nákladů na obnovu,
- dne 9.2. bylo prováděno převzetí přehledů o předběžných odhadech nákladů na obnovu majetku od pověřených obecních úřadů a ostatních organizací,
- ve dnech 9.2. – 11. 2. byla prováděná sumarizace předběžného odhadu nákladů na obnovu majetku za teritorium Plzeňského kraje,
- dne 12.2. byl „Přehled o předběžném odhadu nákladů na obnovu majetku sloužícího k zabezpečení základních funkcí v území postiženého živelní nebo jinou pohromou za teritorium Plzeňského kraje“ předán na Ministerstvo financí ČR a Ministerstvo pro místní rozvoj ČR (příloha č.1, Vyhlášky MF č. 186/2002 Sb.).



▷ **Krizový štáb Plzeňského kraje – odborná skupina pro oblast životního prostředí**

Odborná skupina ŽP pracovala pouze v rámci krizového štábu, z jehož jednání jsou zápisy. Samostatně jako taková skupina aktivována nebyla. Vedoucí oddělení zemědělství a lesnictví zajistil vyhodnocení přehledu rozsahu škod v lesích včetně mapových výstupů. Všechny materiály průběžně předával tajemníkovi BR PK. Rozsah kalamity v lesích se stále ještě upřesňuje. Byl určen zástupce Krajského úřadu Plzeňského kraje (referent na úseku lesů, rybářství) do skupiny KI Lesů ČR v rámci výběrových řízení na zadávání těžby v postižených lokalitách.

Vyhlášení nouzového stavu a krátkodobý zákaz vstupu do lesů splnily svůj účel. Další omezení vstupu do lesních porostů je již v rámci působnosti jednotlivých ORP se zaměřením na jednotlivé porosty.

▷ **Krizový štáb Plzeňského kraje – odborná skupina pro zabezpečení dopravy a silničního hospodářství**

Na základě výstrahy ČHMÚ byla krátce po poledni dne 18.1. telefonicky aktivována odborná skupina pro zabezpečení dopravy a silničního hospodářství – úsek kalamity v silniční dopravě a všichni ředitelé organizací SÚS. V 18:00 hod. byly všechny správy a údržby silnic v Plzeňském kraji uvedeny do pohotovosti. První zprávy o spadlých stromech na silnicích byly předány kolem 20. hodiny z okresu Tachov, kde byl uzavřen hraniční přechod Pavlův Studenec. Poté následovala lavina hlášení o dalších uzavřených silnicích. V pozdních večerních hodinách byli informováni autobusoví dopravci o nastávající situaci a o možnosti, že některé z prvních ranních spojů na uzavřených úsecích nebudou moci projet. Hlavním úkolem cestářů a hasičů bylo zabezpečit návrat autobusů z odpoledních směn.

S ohledem na bezpečnost silniční dopravy a hasičů byly pak silnice pouze uzavírány. Ve všech případech se bral zřetel na dostupnost sídel alespoň z jednoho směru. Síla víchřice kulminovala po 24. hodině.

**Uzavřené silnice dne 19.1. v 7.00 hod :**

**Silnice I. třídy**

Omezení:

- **I/20 km xxx - Chotíkov** - vozovka pokryta odpadky z nedaleké skládky - sjíždě se zvýšenou opatrností,
- **I/19 km xxx Míšov** - opadané větve na silnici - sjíždě se zvýšenou opatrností - předpokládaný čas odstranění 10,00 hod.,
- **I/20 km xx Kasejovice** - tašky ze střech na vozovce - sjíždě se zvýšenou opatrností - předpokládaný čas odstranění 10.00 hod..

Uzavřené:

- **I/27 km xxx Železná Ruda - Alžbětín** - stromy přes silnici - objížděná trasa po místních komunikacích.

## Silnice II. a III. třídy

### SÚS KLATOVY:

#### Uzavřené silnice

- II/190 Chudenín – hranice okr. DO (spadlé stromy),
- II/190 Milence – Špičák (spadlé stromy),
- III/19023 Hamry - směr Špičák (pod sedlo, spadlé stromy),
- III/18710 Němčice – Újezd (spadlé elekt. vedení),
- II/190 Prášíly – Hartmanice (problém na Hůrce, spadlé stromy),
- III/17112 Kolínek – Velhartice (spadlé stromy).

#### Předpokládaný problém také na silnicích:

- Rejštejn - Modrava (stromy),
- II/145 z Radešova na Kašperské Hory,
- II/169 úsek od Dlouhé Vsi na Kašperské Hory byl neprůjezdný, asi možné brzké zprovoznění (zatím bez potvrzení).

Škody na dopravním značení, ve spolupráci s HZS od 23,00 hod. pracovní SÚS na výjezdu. **Celkem uzavřeno: 6 silnic.**

### SÚS DOMAŽLICE:

#### Uzavřené silnice

- II/190 křižovatka Pomezí – hranice okr. KT (na klatovské straně uzavřená silnice pokračuje),
- II/184 Kdyně – Němčice,
- III/18413 křižovatka se sil. II/184 – Mezholezy,
- III/18411 Němčice – Oprechtice,
- III/1959 Rybník – Ostrov,
- III/19710 Smolov – Rybník.

Od 24,00 hod. do rána 06,30 hod. byl dispečink na SÚS v Domažlicích bez elektřiny, ani pevné telefonické linky nefungovaly, spojení bylo jen přes mobilní síť. **Celkem 6 silnic uzavřeno**, další škody se budou zjišťovat po rozednění.

### SÚS KRALOVICE :

**Uzavřené silnice v 06.50hod žádné**, výjezd k zásahu na 7 místech, v době hlášení všechny silnice průjezdné.

### SÚS ROKYCANY

#### Uzavřené silnice

- III/2328 – Volduchy – Březina – popadané stromy,
- III/2341 – Dobřív – Holoubkov - popadané stromy,

Všechny posádky jsou v terénu a provádí odstranění padlých stromů. **Celkem uzavřeny: 2 silnice III/třídy.**

### SÚS STARÝ PLZENEC

#### Uzavřené silnice

- III/17713 – Nechanice – až na x s II/177 Spálené Poříčí,
- III/17714 – Nechanice – až na x s III/ 11741,

- III/11757 – Újezd – Kbelnice-Letiny,
- II/191 - Žinkovy - Petrovice byly od 02,45 hod. uzavřena – 07.00 hod – průjezdná,
- III/11712 - Žákava – Štítov,
- III/17718 – Čížkov – Radošice.

Všechny posádky jsou v terénu a provádí odstranění padlých stromů. **Celkem uzavřeno: 6 silnic III. třídy.**

### **SÚS STŘÍBRO:**

#### Uzavřené silnice

- II/199 – Pavlův Studenec – hraniční přechod,
- II/199 – Kadrožka – Nová Hospoda,
- II/199 – Halže – Výšina,
- II/201 – Planá – Lestkov,
- II/605 – Rozvadov – Přimda,
- II/198 – Přimda – Nová Ves,
- III/ 19850 – Lhotka – Nové Domky,
- III/19923 – Halže – Chodský Újezd.

Všechny posádky jsou v terénu a provádí odstranění padlých stromů. **Celkem uzavřeno: 6 silnic II/tř. a 2 silnice III/tř.**

### **Železniční doprava**

Na železnicích byla situace obdobná. Padlé stromy byly příčinou výluk na některých úsecích tratí.

- Svojšín - Kynžvart - trať 170,
- Chlumčany - Přeštice - trať 183,
- Nýrsko - Železná Ruda - trať 183,
- Žichovice - Horažďovice - trať 185,
- Horažďovice - Nepomuk - trať 190.

### **Závěr**

V průběhu pátku 19.1. se podařilo odstranit většinu padlých stromů, v dalších dnech pokračoval úklid silnic. Nadále v sobotu 20.1. zůstávaly uzavřeny: železniční trať č. 183 v úseku Nýrsko – Železná Ruda, provoz obnoven 24.1.; silnice II/190 Gerlova Huť – Hartmanice – je prořezána pouze na průjezd sanitek a hasičů. Během odklízecích prací se vyskytly problémy s těžebními společnostmi, které se odmítly podílet na odvozu stromů, protože nemají uzavřeny smlouvy s Lesy ČR.

### **Počty pracovníků podílejících se na řešení kalamitní situace 18. – 19. 1. (noc):**

1x odbor dopravy a silničního hospodářství KÚPK

SÚS: Domažlice – ředitel, dispečer, 10 dělníků (3 posádky), Klatovy – ředitel, dispečer, 12 dělníků (5 posádek), Kralovice a Plzeň - ředitelka, dispečer, 10 dělníků (5 posádek), Starý Plzenec – ředitel, dispečer 12 dělníků (4 posádky), Stříbro – ředitel, dispečer, 15 dělníků (4 posádky), Rokycany – ředitel, dispečer, 6 dělníků (2 posádky), **celkem v terénu 65 silničářů.**

▷ **Krizový štáb Plzeňského kraje – odborná skupina pro právní zabezpečení**

Popis činnosti a přehled přijatých opatření:

- posouzení a právní analýza rozhodnutí vlády č. 11 o vyhlášení nouzového stavu v Plzeňském kraji na dobu od 5:00 hodin dne 25. ledna 2007 do 24:00 hodin dne 5. února 2007,
- účast na konzultační schůzce Krizového štábu PK,
- konzultace postupu v podmínkách Plzeňského kraje v závislosti na vyhlášení stavu nouze vládou ČR uvnitř odborné skupiny KŠ PK pro právní zabezpečení a s odborem OKŘ (velikost území, na němž se má stav nouze vyhlásit apod.),
- vypracování opatření hejtmána ze dne 25.1.2007, kterým se provádí rozhodnutí vlády č. 11 ze dne 24.1.2007 v podmínkách Plzeňského kraje,
- řešení otázky zveřejňování opatření hejtmána ze dne 25.1.2007, kterým se provádí rozhodnutí vlády č. 11 ze dne 24.1.2007 v podmínkách Plzeňského kraje,
- vypracování vzorů nařízení obcí III. stupně o zákazu vstupu do lesů a o zastavení jiné těžby než těžby nahodilé – viz příloha č. 9 str. 94,
- vypracování metodických pokynů ke zveřejňování a přijímání nařízení obcí III. stupně o zákazu vstupu do lesů a o zastavení jiné těžby než těžby nahodilé,
- metodická pomoc a doporučení orgánům obcí - cca 20 telefonických a emailových dotazů a podání,
- řešení konkrétních právních důsledků vyhlášení stavu nouze na úseku místních komunikací, vstupu určitých profesí (např. myslivců, majitelů lesa) do lesů, životního prostředí, škod způsobených zvěří, náhrad škody v souvislosti s nařízením o zastavení jiné těžby než těžby nahodilé (tedy i na úsecích, které by měly spíše řešit jiné odbory KÚ PK),
- výkon dozoru nad vydáváním a obsahem nařízení obcí vydaných v souvislosti s vyhlášením stavu nouze na základě § 125 zákona č. 128/2000 Sb., o obcích.

Aktivování pracovní skupiny a počet jednání

- v rámci odborné skupiny KŠ PK pro právní zabezpečení proběhlo několik (cca 5) společných operativních porad a konzultací s rozdělením úkolů pro jednotlivé členy.

Vlastní poznatky z řešení krizové situace, klady a zápory apod.

- nařízení obce podle zákonného zmocnění § 19 odst. 3 zákona č. 289/1995 Sb., lesního zákona ukončení krizového stavu vydávaly i obce I. stupně (např. Bolešiny, Žinkovy, Ždírec, atd.), ačkoli k tomu neměly zákonné zmocnění a byly poučeny o tom, že tak smí činit pouze obce III. stupně,
- nutné specifikovat některé požadavky (např. na vypracování opatření hejtmána) v rámci KÚ PK písemně emailem (předejde se tak možným nedorozuměním ohledně obsahu daného úkolu).

▷ **Krizový štáb Plzeňského kraje – odborná skupina pro oblast sociálních věcí a zdravotnictví**

OSVZ se podílel na řešení KSi v souvislosti s poskytnutím mimořádné okamžité pomoci občanům postiženým živelní pohromou dle zákona č. 111/2006 Sb., o pomoci v hmotné nouzi, v platném znění (dále jen zákon č. 111/2006 Sb.).

Popis činnosti a přehled přijatých opatření:

- MPSV ČR byl vypracován metodický pokyn k poskytnutí dávky na mimořádnou okamžitou pomoc dle zákona č. 111/2006 Sb., o kterém byli informováni zástupci obecních úřadů na konzultačním dni 23.1.. Tento metodický pokyn byl rovněž zaslán v elektronické podobě na obecní úřady obcí s rozšířenou působností a obcí s pověřeným obecním úřadem,
- OSVZ vypracoval pro obce návod, jak postupovat při poskytování dávky na mimořádnou okamžitou pomoc,
- informace o poskytování dávky na mimořádnou okamžitou pomoc občanům postiženým živelní pohromou byly umístěny na webové stránky OSVZ KÚ PK a také v novinách Krajského úřadu Plzeňského kraje,
- pracovníci, zabezpečující chod recepce ve vestibulu budovy KÚ PK, byli poučeni jak postupovat při dotazech občanů k situaci způsobené silným větrem,
- pracovníci OSVZ KÚ PK telefonicky konzultovali dotazy jednotlivých obecních úřadů,
- vzhledem k povaze řešení KSi nebyla odborná skupina pro oblast sociálních věcí a zdravotnictví aktivována – na řešení se podíleli jednotliví pracovníci odboru.

Závěr:

Obecní úřady rozhodují o poskytnutí mimořádné okamžité pomoci dle zákona č. 111/2006 Sb., ve správním řízení. OSVZ KÚ PK, jakožto odvolací orgán, neřeší k tomuto dni v souvislosti s poskytnutím dávky mimořádné okamžité pomoci žádné odvolací řízení.

▷ **Krizový štáb Plzeňského kraje – odborná skupina pro oblast regionálního rozvoje**Popis činnosti a přehled přijatých opatření:

- konkrétní opatření ze strany skupiny nebyla přijímána,
- skupina byla svolána dne 26.1. v 11,00 hod.,
- byl upřesněn a aktualizován telefonní kontakt na ČEZ a.s. a poskytnuta informace o situaci v zásobování a zabezpečení obnovy dodávky elektřiny a pravděpodobné pokračování situace v dalších dnech,
- ČEZ a.s. operativně řešil vzniklou situaci. Ke dni 26.1. byla na celém území Plzeňského kraje obnovena dodávka elektrické energie - vyjma osady Závist u Poběžovic (dočasně zabezpečeno náhradním zdrojem elektrické energie), kde byla obnovena dodávka v následujících dnech,
- k hospodářským škodám ani k ohrožení chodu zdravotnických zařízení nedošlo.

▷ **Krizový štáb Plzeňského kraje – odborná skupina informací, styku s veřejností a pro spolupráci se zahraničím**Popis činnosti:

- sledování situace,
- zpracování tiskových zpráv, jejich zveřejnění na portále PK ,
- podávání informace sdělovacím prostředkům.

▷ **Hasičský záchranný sbor Plzeňského kraje**

V souvislosti se vzniklou situací bylo Hasičským záchranným sborem řešeno 656 událostí. Převážná část zásahů byla na odstranění padlých stromů a stožárů elektrického vedení ze zavalených komunikací, zajištění uvolněných střech, požáry trafostanic, odstranění stromů z elektrického vedení, vyproštění uvízlých vozidel.

Na odstraňování následků se podílelo celkem 730 jednotek požární ochrany. Z toho bylo 356 jednotek HZS, 358 jednotek SDH obcí a 16 jednotek HZS podniků (pozn. jedná se o vícenásobné zásahy stejných jednotek). Celkový počet zasahujících hasičů byl 3468 osob. Z toho 1293 příslušníků HZS, 2123 hasičů SDH obcí a 52 hasičů HZS podniků. (Poznámka: Jedná se o počty hasičů při vícenásobných zásazích).

Počet volání na jednotlivé linky KOPIS:

Linka	18.1.	19.1.	Celkem
112	575	787	1362
150	554	407	961
Plzeň	1129	1194	2323

▷ **Policie ČR, správa Západočeského kraje**

Na základě vzniklé situace byli seznámeni s vyhlášením nouzového stavu všichni výkonní policisté v rámci instruktáže před nástupem do výkonu služby, se zaměřením sledování výkonu pořádkové, dopravní a kriminální služby při:

- dodržování zákazu vstupu do lesů (v rámci běžného výkonu pořádkové služby zabraňovat případným snahám o vjíždění vozidel i vstupu pěších osob do lesních porostů, včetně vysvětlení nebezpečí pádu stromů nebo jejich částí,
- monitorování těžby dřevní hmoty v lesích a perlustraci osob, kteří ji provádějí,
- monitorování převozu dřevní hmoty po komunikacích a perlustraci osob, kteří ji provádějí,
- spolupráce s Referáty cizinecké pohraniční policie.

▷ **Zdravotnická záchranná služba Plzeňského kraje**

Vzhledem k tomu, že během krizové situace způsobené silným větrem na území Plzeňského kraje nedošlo k hromadnému postižení zdraví, Zdravotnická záchranná služba Plzeňského kraje, jako základní složka IZS, nemusela přistoupit k mimořádným opatřením, ani nebyla nucena aktivovat svůj Traumatologický plán ZZSPk či Traumatologický plán Plzeňského kraje.

Po celou dobu vyhlášení nouzového stavu nebyl naší složkou zaznamenán žádný zdravotnický zásah, který by byl spojen s touto mimořádnou situací a krizovým stavem.

## 2.3 PŘIJATÁ OPATŘENÍ KRIZOVÝCH ŠTÁBŮ ORP NA ÚZEMÍ PLZEŇSKÉHO KRAJE

▷ Přehled činnosti Krizových štábů ORP

Poř. čís.	Název ORP	Vydáno nařízení obce (zákaz vstupu do lesa a těžby)		Aktivace KŠ
		při KS	po KS	
1.	Blovice	ne	ne	ano
2.	Domažlice	ano	ano	ano
3.	Horažďovice	ano	ne	ano
4.	Horšovský Týn	ne	ne	ano
5.	Klatovy	ano	ne	ano
6.	Kralovice	ano	ne	ano
7.	Nepomuk	ne	ne	ano
8.	Nýřany	ne	ne	ano
9.	Plzeň	ne	ne	ano
10.	Přeštice	ano	ne	ano
11.	Rokycany	ne	ne	ano
12.	Stod	ano	ne	ano
13.	Stříbro	ano	ano*	ano
14.	Sušice	ano	ano*	ano
15.	Tachov	ne	ano*	ano

\*Bylo vydáno „rozhodnutí“ odboru životního prostředí na základě požadavků majitelů lesa.

### 2.3.1 ORP Blovice

Starostou města Blovice bylo dne 19.1. svoláno jednání ke zjištění způsobených škod orkáнем na území města Blovice.

- orkáнем byl zasažen správní obvod ORP Blovice ze dne 18.1. na 19.1.,
- činnost byla koordinována: starosta, místostarostka, tajemník BR, tajemník MěÚ a stavební technik města,
- opatření z pozice tajemníků krizových štábů: zjišťování způsobených škod,
- důsledky orkánu pro obce ORP: ve správním obvodu ORP došlo k poškození energetických sítí na VVN, VN vč. trafostanic a drobné poškození střešních krytin, ve městě Blovice došlo k výraznějším škodám v městských lesích, kde škoda dosáhla 950 tis. Kč, v ostatních lesích ve správním obvodu ORP činí způsobená škoda 3 050 tis. Kč, vyvrácené stromy na území města Blovice nezpůsobily závažné škody a byly odstraněny v pátek 19.1.,
- současný stav: některé následky škod již byly odstraněny(energetické sítě, střešní krytiny), ostatní jsou postupně odstraňovány,

- k dnešnímu dni již nejsou hlášeny žádné subjekty bez el. proudu,
- objížďky na silnicích nebyly, železnice nevyžadovala žádné náhradní řešení přepravy,
- nejzávažnější škody na majetku: lesní hospodářství,
- požadavky na Plzeňský kraj: finanční pomoc při likvidaci škod v lesním hospodářství.

Nařízení města Blovice nebylo vydáno. Všem starostům v působnosti ORP bylo zasláno Nařízení vlády o vyhlášení nouzového stavu na území celého státu a Opatření hejtmána Plzeňského kraje. Ostatní složky IZS byly vyrozuměny o svolání části Krizového štábu města Blovice. Při odstraňování následků orkánu spolupracovali zástupci HZS a Policie ČR.

### 2.3.2 ORP Domažlice

V návaznosti na aktivaci KŠPK a obdržení zprávy o vyhlášení NS byla svolána BRM s vybranými členy KŠM dne 25.1. v 08,30 hod., přítomní byli seznámeni se situací a opatřeními nařízené vládou ČR. Bylo upřesněno mimořádné jednání KŠM na den 25.1. 07 od 15.00 hod., dosažitelnost atd. V průběhu dne **25. ledna** byly upřesněny kontaktní údaje s OÚ a organizacemi, složkami IZS, hlášení na KŠ ORP DO, KŠ PK, aktualizovány web. stránky města, vyhlášení a předání na OÚ „Opatření hejtmána a NV ČR.“

**25. ledna od 15.00 hod.** proběhlo jednání KŠM, kde tajemník KŠM doložil stav, splněná opatření směrem k obcím. Dále ved. skupiny ŽP upřesnil předběžné škody na majetku lesů, v rámci ORP. Bylo rozhodnuto o vydání „Nařízení starosty o NS“, upřesněny termíny, předání starostům obcí, zveřejnění a zpracování informace pro tisk. Ze strany jednatele DML s.r.o. byla připomínka, že plošný zákaz vstupu do lesů byl neuvážený krok, u SRN byla daleko větší kalamita a nebyl vyhlášen žádný krizový stav a ani občané SRN nejsou informováni o NS u nás. Situace byla vysvětlena po informaci OKŘ KÚ PK- jednalo se o plošný zákaz. Podstatou vyhlášení NS umožňovalo lesům ČR provádět objednání firem ve zkráceném výběrovém řízení. V odpoledních hodinách obdržel KŠM výklad MZe, který byl projednán s ved. KŠM, zást. ved. KŠM, ved. OŽP a rozeslán na obce.

**26. ledna** – obdržen z KŠ PK zápis z jednání KŠPK. Bylo upřesněno starostům obcí využívání KMT za KS na základě upřesnění ŘHZS PK (e-mail), zpracována zpráva pro tisk. V ranních hodinách bylo předáno „Nařízení obce č.1...“ všem starostům ve správním území ORP- (e-mail).

#### **29. ledna - 6. února**

- příprava materiálů – „Nařízení starosty ohledně těžby dřeva“ – příprava do RM,
- určení předsedou KŠM o jmenování tajemníka KŠM určenou osobou, která zabezpečí podklady v souladu se z.č. 11/2006 Sb., o státní pomoci při obnově území,
- byly průběžně upřeshňovány škody po vichřici cestou odboru ŽP a tajemníka KŠM ve vztahu k obcím a organizacím. Mimo škod na dřevní hmotě byly škody i na oplocenkách, krmelcích, posedech, atd. Ze strany KŠ PK byla upřesněna problematika vydávání „Nařízení obce .....“ a možný vzor „Nařízení obce“,
- v rámci vyhlášení NS je možno vydat „Nařízení .....“ ale na druhé straně obec musí respektovat krizová opatření stanovená vyhlášovatelem NS a nesmí jít nad jejich rámec. Tzn., že je tedy možné „Nařízení...“ vydat, ale v době trvání KS se to jeví jako neúčelné je vydávat. Nařízení obce je tedy možné připravit po ukončení KS. V našem případě na základě zákonného zmocnění obsaženého v § 19 odst. 3 zákona č. 289/95 Sb., o lesích v souladu s § 11 z.č.128/2000 Sb., o obcích,
- upřesnění seznamu použitých KMT a zaslání na HZS PK, informace obcím.



**5. února** svolal vedoucí KŠM na základě podnětu tajemníka KŠM jednání od 08,30 hod., kde bylo provedeno zhodnocení plnění úkolů, situace v lesích a přípravu „Nařízení .....“. Rada města vydala „Nařízení města DO č.3/07 o zastavení jiných těžeb než těžeb nahodilých a zpracování těžeb nahodilých ve stanoveném rozsahu a termínu“.

**8. února** - zpracování dokumentace škod, v rámci pověřené obce, předání na KÚ PK.

### **2.3.3 ORP Horažďovice**

#### **25. ledna**

- vzhledem k informacím ze sdělovacích prostředků o vyhlášeném NS vládou ČR v 08,30 hod. pověřuje starosta tajemníka BR a KŠ p. Hlavatého ke svolání KŠ do své kanceláře dne 25. ledna v 09,00 hod.,
- zástupce HZS a Policie Klatovy jen informování, k jednání nezvání, komunikováno se zástupci na správním obvodu,
- v 08,40 hod. informován KÚ PK o aktivaci KŠ Horažďovice,
- 09,00 až 09,35 hod. - 1. jednání KŠ města Horažďovice (seznámení se situací, její vyhodnocení, navržena doporučení, uloženy a plněny úkoly),
- v 09,50 hod. informován OPIS o aktivaci KŠ,
- 10,00 – 12,00 hod. zpracovány a „rozeslány“ informace pro občany (vyvěšeny na úřední desce) a OÚ ve správním obvodu ORP Horažďovice),
- zpracován zápis z 1. jednání KŠ Horažďovice, pro KŠ PK úvodní hlášení a průvodní dopis,
- nainstalován zvlášť počítač na přijímání zprav a zřízena zvláštní telefonní linka,
- 12,00 – 16,00 hod. v hodinových intervalech hlášení městského rozhlasu,
- 14,00 až 15,00 hod. - 2. jednání KŠ Horažďovice,
- tlumočené informace od zástupců složek IZS,
- konkretizovaný rozsah škod na lesních porostech,
- v průběhu dne přijímání vyžádaných informací od OÚ.

#### **26. ledna**

- přijímání vyžádaných informací od OÚ,
- zpracován pro HZS KT přehled nákladů SDHO při zásahu v souvislosti se živelní pohromou,
- 09,00 až 09,35 hod. - 3. jednání KŠ Horažďovice,
- seznámení se situací,
- dojednána víkendová spolupráce na kontrole zákazu vstupu do lesů městskou a státní policií,
- k 12,00 hod. podáno hlášení na KŠ PK,
- svoláno mimořádné zasedání rady k vydání nařízení,
- v průběhu dne přijímání vyžádaných informací od OÚ.

#### **29. ledna - 5. února**

- běžná činnost, sledování situace, administrativní činnost,
- 08,00 hod. sdělení poznatků policie z provedených víkendových kontrol,
- korespondence s KŠ PK,

- zaslání pravidelného hlášení,
- 1.2. 11,00 – 11,35 hod. - 4. jednání KŠ HORAŽĎOVICE (projednání varianty jak po ukončení vyhlášeného NS, rozhodnuto o ukončení činnosti KŠ Horažďovice k 24,00 hod. dne 5.2., určena osoba k přípravě podkladů pro vyčíslení škod),
- zaslán zápis z 4. jednání KŠ Horažďovice na KŠ PK.

### 2.3.4 ORP Horšovský Týn

Prvotní předběžné informace o možnosti ohrožení území ORP Horšovský Týn silným větrem a vyššími srážkami obdržel MÚ Horšovský Týn dne 17.1. od KÚ OKŘ PK (výstraha HPPS). Tato informace byla předána všem součinnostním orgánům a obecním a městským úřadům správního obvodu ORP Horšovský Týn. Dne 22.1. byla na KÚ OKŘ PK odeslána informace o tom, jak bylo území ORP Horšovský Týn zasaženo a postiženo "Orkánem" ve dnech 18. - 19. ledna a jaká opatření byla přijata.

Dne **24. ledna** obdržel MÚ Horšovský Týn informaci o možnosti vyhlášení "Nouzového stavu" od 25.1.2007. Tato informace byla předána tajemníkem KŠM členům KŠM Horšovský Týn a starostům měst a obcí ve správním obvodu ORP Horšovský Týn. U KŠM Horšovský Týn byla provedena tato opatření:

- provedena kontrola dosažitelnosti,
- možnost svolání KŠM dne 25.1. (neplánovat CP a zdržovat se na pracovišti),
- možnost práce i mimopracovní dobu,
- informace o pobytu členů KŠM v mimopracovní dobu.

V ranních hodinách byla na MÚ Horšovský Týn přijata zpráva o vyhlášení Nouzového stavu od 05.00 hodin 25.1.2007 do 24.00 hodin dne 5.2.2007 vládou České republiky. Dále byl tajemník KŠM Horšovský Týn informován o aktivaci KŠ PK a byla navázána vzájemná součinnost, upřesněno spojení a zásady předávání zpráv a hlášení o situaci, přijatých opatřeních a postupu prací při obnově území postiženého živelní pohromou.

Zpráva o vyhlášení "Nouzového stavu" byla předána starostům města a obcí ve správním obvodu ORP Horšovský Týn. Dále byla vyhláška zveřejněna na Úřední desce MÚ Horšovský Týn a to v textové podobě – vývěsní deska i elektronické podobě – www. stránky MÚ Horšovský Týn. Rovněž bylo uveřejněno na úřední desce zasláné "Opatření hejtmana k odstranění následků živelní pohromy" a předáno starostům měst a obcí ve správním obvodu ORP Horšovský Týn. Starostové měst a obcí byli rovněž informováni o možnosti bezplatného volání na krizových mobilních telefonech.

Dne **25. ledna** ke 12.00 hodin bylo zpracováno a odesláno KŠ PK úvodní hlášení o situaci. Následně bylo vedoucím KŠM Horšovský Týn svoláno jednání tohoto orgánu. Jednání se uskutečnilo v kanceláři starosty města dne 25.1. od 14.00 hodin, přítomnost dle presenční listiny. Dále byli přizváni zástupci firmy Horšovtýnské lesy spol. s.r.o. Jednání řídil starosta města a vedoucí KŠM Ing. Josef Holeček. Dále viz. "Zápis z jednání KŠM Horšovský Týn dne 25.1. ve 14.00 hodin k řešení úkolů vyhlášeného Nouzového stavu vládou České republiky".

Ve dnech **25. ledna až 29. ledna** byly řešeny úkoly spojené s likvidací následků živelní pohromy a to především odstraňování polomů v lesích. Zpráva o činnosti byla zaslána KŠ PK v pravidelném hlášení. Dne 25.1. od 15.00 do 17.00 hodin svolal starosta Města Horšovský Týn poradou starostů měst a obcí správního obvodu ORP Horšovský Týn. Mimo plánovaného programu byly na poradě řešeny i úkoly vyhlášeného nouzového stavu. Přítomnost dle presenční listiny.

Dne **31. ledna** obdržel MÚ Horšovský Týn "Výstražnou informaci na možnost zesílení rychlosti větru v následujících dvou dnech. Zpráva byla předána určeným zainteresovaným orgánům. Byli informováni členové KŠM Horšovský Týn. Dále pokračovaly práce na odstranění následků živelní pohromy a KŠM Horšovský Týn pokračoval ve své činnosti. Starostové měst a obcí ve správním obvodu ORP Horšovský Týn byli pravidelně informováni a rovněž předávali informace o postupu prací na MÚ Horšovský Týn. Zpráva o činnosti byla zaslána KŠ PK v pravidelném hlášení.

Dle "Rozhodnutí vlády ČR č. 11" bylo trvání nouzového stavu ukončeno dne 5.2. ve 24.00 hodin. Dle tohoto rozhodnutí a na základě pokynů KŠ PK byla činnost KŠM Horšovský Týn ukončena rovněž 5.2. ve 24.00 hodin. Další pravidelné hlášení dle pokynů KŠ PK již nebylo zpracováno. Informace o ukončení činnosti KŠM Horšovský Týn byla předána starostům města a obcí správního obvodu ORP Horšovský Týn.

Od **2. února** byla zahájena činnost ke zjišťování údajů potřebných k přípravě podkladů pro rozhodnutí o státní pomoci při obnově území postiženého pohromou. Tato činnost byla zahájena na základě § 2, odst. 10, zákona č. 11/2006 Sb., o státní pomoci při obnově území postiženého živelní nebo jinou pohromou a v souladu s Rozhodnutím vlády České republiky ze dne 24. ledna 2007 č. 11 o vyhlášení nouzového stavu pro území Plzeňského kraje. V souladu s § 3, odst. 3, zákona č. 11/2006 Sb., byl pověřen k zjišťování údajů nutných pro zpracování přehledu vlastním šetřením poškozeného majetku Ing. Josef Hruška – tajemník KŠM Horšovský Týn. Pokyny k zjišťování údajů byly předány starostům měst a obcí ve správním obvodu ORP Horšovský Týn, včetně pokynů MZe a tabulky k vyčíslení škod a nákladů na jejich likvidaci.

Od **5. do 8. února** probíhalo vlastní šetření vzniklých škod a sumarizace nákladů na jejich likvidaci. Závěrem byl zpracován "Přehled o předběžném odhadu nákladů na obnovu majetku sloužícího k zabezpečení základních funkcí" na území vymezeném správním obvodem obce s pověřeným Městským úřadem Horšovský Týn. Byly zpracovány přehledy jednotlivých městských a obecních úřadů ve správním území obce s pověřeným Městským úřadem Horšovský Týn, přehled správního území města Horšovský Týn a celkový přehled za správní obvod obce s pověřeným Městským úřadem Horšovský Týn. Tyto podklady byly zaslány elektronickou poštou na KÚ PK a následně předány i v písemné podobě.

Spolupráce s HZS PK ÚO Domažlice probíhala bez problémů a to zejména bezprostředně po vzniku mimořádné události. Likvidace padlých stromů na komunikacích a postupné zprůjezdění komunikací dle důležitosti. Na této činnosti se podílela i jednotka požární ochrany města Horšovský Týn. KŠM Horšovský Týn spolupracoval s OR Domažlice Policie ČR při zintenzivnění kontrol dodržování zákazu vstupu do lesů. Do této činnosti byli zapojeni i strážníci Městské policie Horšovský Týn. Při zjištění porušení tohoto zákazu bylo přistupováno formou domluvy a vysvětlení možnosti zranění osob v lesích postižených kalamitou. V průběhu vyhlášení "Nouzového stavu" nedošlo k žádnému závažnému zranění zasahujících osob ani obyvatel správního obvodu ORP Horšovský Týn. Činnost KŠM Horšovský Týn při vlastním plnění úkolů vyplývajících z vyhlášení Nouzového stavu byla ukončena dne 5.2. ve 24.00 hodin. Následná činnost při zjišťování škod a nákladů na jejich odstranění byla na ORP Horšovský Týn ukončena dne 9.2..

### 2.3.5 ORP Klatovy

#### **17. ledna**

- ve 14,01 hod. zaslal OPIS HZS PK výstrahu hlásné a předpovědní povodňové služby CPP – Praha č. PVI 04/07 na velmi silný vítr, povodňové ohrožení a povodňovou bdělost s platností od čtvrtka 18.1. od 18,00 hod. do soboty 20.1. do 18,00 hod.,
- informace předána e-mailem všem obcím v ORP a dále seznámeno vedení města, MěP a vedoucí zřizovaných organizací.

#### **19. ledna**

- v 04,05 hodin je na pokyn starosty města povolán na pracoviště KŠ města tajemník KŠ, který po zjištění stavu v součinnosti s ředitelem HZS PK ÚO Klatovy, zástupcem SUS a starosty obcí organizuje nasazení sil a prostředků na odklizení závalů na silnicích I. a II. třídy (nejhorší stav na silnicích Klatovy - Ž. Ruda od Čachrova až po Alžbětín, Nýrsko – Špičák, Plánice- Zavlekov, Chudenín – Všeruby), rovněž

- byla zavalena železniční trať Nýrsko – Ž. Ruda. V řadě obcí dochází k výpadku elektrické energie – Ž.Ruda a okolí, Poleň, část Klatov, Mochtín, Předslav a další části některých obcí,
- po dotazu na ČEZ zjištěno, že je u ČEZ a.s. vyhlášen stav nouze na dobu 72 hodin. Tato skutečnost je oznámena postupně všem dotazovaným starostům postižených obcí,
  - v 07,25 hod. seznamuje tajemník KŠ se situací na ORP starostu a místostarostu města Klatovy,
  - v 09,02 hod. na žádost OKŘ KÚ Plzeň zasláno hlášení o zjištěných škodách způsobených orkánem v nočních hodinách se stavem k 08,00 hod. 19.1.,
  - stav průjezdnosti komunikací se během dne zlepšil a k 14,00hod. byly komunikace I.a II. třídy za pomoci nasazených SaP SÚS a.s., HZS a jednotek SDH obcí průjezdné. Výpadek na želez. Trati Nýrsko Ž. Ruda je nahrazen cca od 14,00 hod. po domluvě s ČD kyvadlovou dopravou. Odstraňování ostatních drobných škod si řídili starostové obcí. Město Ž. Ruda a části obce Mochtín jsou i nadále bez elektřiny,
  - místostarosta, tajemník MÚ a tajemník KŠ telefonicky průběžně zjišťovali stav postižení v jednotlivých obcích. Obce nepožadovali žádnou pomoc od ORP ani od KÚ Plzeň,
  - v 15,30 hod. předána služba MěP Klatovy s úkolem informovat starostu, nebo tajemníka KŠ o případných mimořádných událostech a požadavcích obcí. Službu zabezpečovala do 22.1..

**20. ledna**

- v 14,12 hod. hlásí starosta města Ž. Ruda, že se ČEZ a.s. podařilo obnovit dodávku elektřiny v Ž. Rudě, v odpoledních hodinách pak ČEZ obnovila dodávku i v dalších obcích na území ORP.

**Ve dnech 20. - 22. ledna**

- monitorování situace na území správního obvodu a v součinnosti s vedoucím OŽP MÚ, soustředování informací o škodách v lesích na území ORP.

**22. ledna**

- v 08,11 hod. byla doručena zpráva od OKŘ KÚ o zaslání krátké informace o situaci na ORP po orkánu z 18.1. na 19.1.,
- v 10,26 hod. bylo odesláno požadované hlášení o situaci na ORP po orkánu OKŘ KÚ,
- v 14,39 hod. byla přeposlána výstražná informace SIVS, zaslána KOPIS HZS PK, všem obcím a vedoucím zřiz. organizací.

**Ve dnech 22. - 23. ledna – provádění monitoringu situace na území ORP.****24. ledna**

- v 12,01 hod. obdržena informace TBR kraje o předložení návrhu Ministra zemědělství ČR k vyhlášení NS, doporučil přijmout přípravná opatření,
- tajemník KŠ provedl přípravu potřebné dokumentace k vyhlášení rozhodnutí starosty a konzultoval její obsah s právníkem úřadu, informoval starostu a místostarostu,
- v 16,16 hod. obdrženo Rozhodnutí vlády č.11 o vyhlášení NS od TBR kraje,
- v 16,30 hod. proběhlo krátké jednání s vedením města se závěrem - KŠ svolat až po obdržení opatření od KÚ, Rozhodnutí vlády č.11 zaslat e-mailem všem obcím a vedoucím zřizovaných organizací k vyvěšení na úřední desce OÚ, stálou službu zatím nedržet,
- v 16,57 hod. zasláno Rozhodnutí vlády ČR č.11 všem obcím a vedoucím zřizovaných organizací e-mailem s požadavkem o potvrzení jeho obdržení,
- v 17,08 hod. TBR kraje sdělil, že konkrétní opatření obdržíme po jednání KŠ Plzeňského kraje, které se bude konat 25.1. v 09,30 hod.,
- v 17,12 zasláno e-mailem TBR kraje potvrzení přijetí informace o vydání Rozhodnutí vlády a jeho vzetí na vědomí.

**25. ledna**

- v 08,00 hod. provedeno vyvěšení rozhodnutí na úřední desku MěÚ a zároveň jeho umístění na webové stránky města,
- na 11,00 hod. svolána 1. společná schůze KŠ města Klatovy za účasti členů BR, zástupce vedoucího OŽP a vedoucího stálé pracovní skupiny,
- byla aktivovaná stálá služba na pracovišti tajemníka KŠ v době pracovní a na pracovišti MěP v době mimopracovní, o aktivaci KŠ byli vyrozuměni další členové KŠ,
- tiskový mluvčí KŠ předal informace o opatřeních KŠ a o vyhlášení NS masmédiím a na místní TV kanál,
- byl informován ředitel Lesů města Klatovy s.r.o. a ředitel Technických služeb města Klatovy,
- v 09,39 hod. jsme obdrželi informace o aktivaci KŠ PK a o zaslání úvodního hlášení,
- v 10,27 hod. jsme obdrželi od KÚ-OKŘ krátkou informativní zprávu z Ministerstva zemědělství ČR – předána obcím, na OŽP a vedení města,
- v 11,49 hod. obdržena od TBR kraje sbírka zákonů, ve které vyšlo rozhodnutí o vyhlášení NS vládou a informaci o přepnutí tel. na krizové čísla,
- v 12,09 hod. zaslána informace o zveřejnění rozhodnutí vlády ve sbírce zákonů obcím, zároveň byli starostové informováni o aktivaci KŠ města a upozorněni na přepnutí krizových MT do krizového režimu,
- v 12,32 hod. zasláno úvodní hlášení KŠ k vzniklé situaci na sekretariát KŠ PK – e-mailem,
- v 13,07 hod. zaslána na sekretariát KŠ KÚ informace o kontaktech na službu KŠ ORP v době pracovní a mimopracovní,
- v 13,50 hod. obdržen dokument „Opatření hejtmána PK ....“ – seznámeni členové KŠ,
- v 14,23 hod. odeslány „Opatření hejtmána ....“ všem obcím,
- v 16,47 hod. zaslal tajemník KŠ PzK informaci z výkladem MZe – zaslána na OŽP a vedení města,
- v 16,48 hod. zaslán tajemníkem KŠ na sekretariát KŠ PzK „Zápis z 1. jednání společné schůze KŠ města Klatovy“,
- v 17,09 hod. obdržen zápis z jednání KŠ PK 25.1.(od TBR kraje),
- v 17,15 hod. předána služba na pracoviště MěP.

**26. ledna**

- v 07,00 hod. převzetí služby – v průběhu noci žádná hlášení od obcí,
- v 08,00 hod. odeslání členů KŠ k vyvěšení Rozhodnutí č.11 na úřední desky v integrovaných obcích města Klatov,
- v 08,50 hod. obdržena informace od KŠ PK o zákazu vstupu do lesů a o možnosti využít lesní zákon po skončení NS,
- v 10,53 hod. přijata výstražná informace ČHMÚ a ODBORU HMZ – předáno všem obcím a vedoucím zřizovaných organizací (ve 12,02 hod.),
- v 11,30 hod. provedeno mimořádné jednání rady města ke schválení „Nařízení města - o zákazu vstupu do lesů a o zastavení jiné těžby než těžby nahodilé“,
- následně je vydáno „Nařízení města Klatov č.1 o zákazu vstupu...“, a „Nařízení města Klatov č.2 o zastavení jiné těžby...“,
- v 12,48 hod. byla nařízení zaslána e-mailem všem obcím k vyvěšení na úřední desce, zároveň je obdržel ved. OŽP MěÚ a ved.pracovní skupiny zabezpečil její zveřejnění na webových stránkách města Klatov,
- v 14,40 hod. oznámení organizace služeb a spojení na dny 26. – 29.1. na sekretariát KŠ PK – telefonicky,
- v 14,50 hod. předání služby na pracoviště MěP, dosažitelnost drží tajemník KŠ a vedoucí SPS.

**Ve dnech 27. - 28. ledna**

- po dobu víkendu probíhal monitoring situace na území ORP,
- dne 28.1. v 11,30 hod. přijata SMS zpráva od OKŘ KÚ o upřesnění podávání hlášení na základě zápisu z jednání KŠ MZe na den 29.1. v 15,00 hod. se stavem k 14:00 hod.,
- dne 28.1.07 v 12,19 hod. obdržena výstražná informace SIVS, která byla ve 13,37 hod. odeslána všem obcím,

**29. ledna**

- v 07,30 hod. převzetí služby od MěP, upřesnění času zaslání hlášení na základě zasláné SMS ze dne 28.1.,
- v 09,13 hod. žádost od TBR kraje zda v teritoriu ORP došlo k nějaké dramatické situaci, obratem zaslána tajemníkem KŠ zpět negativní informace (potvrzeno v 10:00 hod.),
- v 14,47 hod. zaslání pravidelného hlášení k 14:00 hod na KŠ PK (potvrzeno v 15:29 hod.).

**30. - 31. ledna**

- 30.1. probíhá monitoring situace na území ORP, obce potvrzují přijetí Nařízení města a výstražné informace SIVS,
- 31.1. přišla písemná žádost od KÚ PK k součinnosti při zjišťování údajů škod, určení pověřené osoby za MÚ,
- 31.1. v 11,37 hod. obdržena výstražná informace SIVS od TBR kraje, zaslána všem obcím.

**1. února**

- v 11,01 hod. po domluvě vedení MěÚ zaslány požadované údaje o pověřené osobě na KÚ PK (určena pí Kolorosová Věra),
- v 12,43 hod. zaslány obcím obdržené tabulky k nahlášení předběžného vyčíslení škod na lesích a majetku po vichřici dne 18.-19.1. s termínem zaslání na KŠ města do 7.1.

**2. února**

- v 07,04 hod. zasláno pravidelné denní hlášení se stavem ke 24:00 hod dne 1.2.,
- v průběhu dne - sběr hlášení od obcí o předběžných odhadech škod, zpracování dat, a podávání informací k dotazům na vyplňování tabulky,
- v 14,45 hod. předání služby a pokynů ke sběru dat od obcí na MěP. Dosažitelnost ve dnech 3.- 4. února drží tajemník KŠ, místostarosta a vedoucí SPS.

**5. února**

- v 07,25 hod. převzetí služby a hlášení obcí od MěP,
- v 12,12 hod. přijetí e-mail zprávy od KŠ PK k ukončení činnosti KŠ ORP ke 24:00 hod. 5.2. s pokyny ke zpracování zprávy o hodnocení krizové situace,
- v 14,01 hod. přijata zpráva od HZS PK k postupu při vyplnění potřebných údajů do tabulky pro využití KMT za KS, obratem zasláno obcím k uplatnění výhod,
- v 14,40 hod. přijetí zprávy od KŠ PK – Program obnova obecního a krajského majetku postiženého živelní nebo jinou pohromou, rovněž zasláno obcím k využití,
- pokračuje sběr dat a hlášení obcí o odhadech škod a jejich předávání ke zpracování na finanční odbor MěÚ.

**Činnost MěÚ od 6. února**

- OVV zabezpečilo sejmutí rozhodnutí vlády, opatření hejtmana a Nařízení města z úřední desky, informačních tabulí integrovaných obcí a webových stránek města,
- tajemník BR ve spolupráci s ved. FO prováděl sběr a sumarizaci údajů o odhadech škod od OÚ a pověřených obcí a v daném termínu – 9.2. zaslal na KÚ PK požadované údaje e-mailem (panu Janu Antonymu, DiS ), písemné materiály byly zaslány poštou dne 12.2.,
- tajemník BR ve spolupráci s vedoucím OŽP a zástupci jednotek IZS připraví zprávu o hodnocení krizové situace pro nejbližší jednání BR. Kopii zašle v požadovaném termínu na OKŘ KÚ Plzeň.

### **2.3.6 ORP Kralovice**

#### **25. ledna**

- v dopoledních hodinách provedena prověrka spojení a dosažitelnosti členů Bezpečnostní rady a Krizového štábu města Kralovice. Výsledek prověrky velmi dobrý,
- v odpoledních hodinách (13,00 hod.) starosta města Ing. Rudolf Salfický rozhodl o aktivaci odborné skupiny sekretariátu, která zahájí činnost téhož dne k 14,00 hod.,
- v odpoledních hodinách (13,00 hod.) starosta města Ing. Rudolf Salfický rozhodl o aktivaci Krizového štábu města Kralovice a o svolání mimořádného jednání členů Bezpečnostní rady a Krizového štábu města Kralovice na den 26. ledna v 10,00 hod. ve velké zasedací místnosti Městského úřadu Kralovice, Manětínská ulice č. p. 493,
- z jednání BR a KŠ města Kralovice byl pořízen zápis, který byl zaslán Krizovému štábu Plzeňského kraje v plném rozsahu.

#### **Další přijatá opatření**

- informovat obce ve správním obvodu ORP o rozhodnutí vlády České republiky v souladu s článkem 5 a 6 Ústavního zákona č. 110/1998 Sb., o bezpečnosti České republiky – elektronickou poštou – tajemník KŠ,
- informovat obce o Opatřeních hejtmana Plzeňského kraje k vyhlášení nouzového stavu na základě rozhodnutí vlády České republiky č. 11 ze dne 24. ledna – elektronickou poštou – tajemník KŠ neprodleně,
- k oběma informacím zpracovat a připojit pro starostky a starosty průvodní dopis a z předešlého dne schválenou obecně závaznou vyhláškou města Kralovice přesněji řečeno nařízení obce s rozšířenou působností podle § 11 zákona č. 128/2000 Sb., o obcích, ve znění pozdějších předpisů a § 19 odst. 3 zákona č. 289/1995 Sb., o lesích a o změně a doplnění některých zákonů, ve znění pozdějších předpisů, odeslat neprodleně – odpovědnost tajemník Krizového štábu města Kralovice,
- výše uvedené nařízení obce vyvěsit na úřední desku, podle možnosti i na naši internetovou stránku – odpovědnost člen KŠ a tajemník MěÚ Kralovice,
- sledovat, podchycovat a řešit požadavky obcí, občanů o pomoc při odstraňování následků vzniklé mimořádné události ve správním obvodu ORP. Odpovědnost – KŠ ve spolupráci s vedoucí odboru sociálního a zdravotního paní Valachové Jarmily – plnit průběžně,
- zástupci ředitele OŘ PČR Plzeň – sever správy Západočeského kraje – provádět kontrolní činnost dodržování zákazu vstupu do lesů nepravdělně, se zaměřením na nejvíce postižené lokality. Předat informaci vedoucím OO PČR Plzeň – sever,
- vedoucímu odborné skupiny pro dopravu a silniční hospodářství – sledovat a případně usměrňovat přepravu dřeva po silnicích a železnici,
- všem vlastníkům krizových mobilních telefonů přepnout na krizové číslo (krizovou komunikaci) v době trvání nouzového stavu.

#### **V dalším průběhu trvání nouzového stavu vedoucí krizového štábu rozhodl :**

- o zapojení člena odborné skupiny pro oblast zabezpečení životního prostředí a vodního hospodářství p. Luboše Muchnu, Dis., do odborné skupiny Krizového štábu města Kralovice (pracovníka přes lesy a myslivost na odborů MěÚ), za účelem lepší komunikace s vlastníky lesů, zejména s představiteli společnosti Lesy České republiky, a.s. i soukromými vlastníky lesních celků s platností od 29. ledna ,
- o prověření činnosti náhradního zdroje elektrické energie na pracovišti Krizového štábu města Kralovice, místního rozhlasu v Kralovicích i správné činnosti přenosného rozhlasového varovného zařízení, které má k dispozici pracoviště obrany a krizového řízení Městského úřadu Kralovice – provést dne 29. ledna , odpovědnost tajemník KŠ a tajemník MěÚ,
- v souvislosti se žádostí Krajského úřadu Plzeňského kraje o součinnost při zjišťování údajů potřebných k přípravě podkladů pro rozhodnutí o státní pomoci při obnově území postiženého pohromou rozhodl o pověření k této činnosti tajemníka Bezpečnostní rady a Krizového štábu města Kralovice,

- o vypracování „Zprávy o hodnocení krizové situace a přijatých opatřeních“, včasném odeslání nejpozději do 13. února a o jejím předložení k projednání na 2. jednání Bezpečnostní rady města Kralovice v termínu dle Pracovního plánu, to je v dubnu – odpovědnost tajemník BR a KŠ dle stanovených termínů,
- o ukončení činnosti Krizového štábu města Kralovice se stavem k 5. únoru k 24,00 hod.

### **2.3.7 ORP Nepomuk**

Dne **19.1.** bylo svoláno starostou města jednání za účelem zmapování a zjištění způsobených škod na území města Nepomuk a byla zaslána odpověď na obdrženy e-mail KÚ.

- správní obvod ORP Nepomuk byl zasažen orkánem ze dne 18.1. na 19.1.,
- činnost byla koordinována: starosta, místostarosta, tajemník BR, tajemník MěÚ a stavební technik města,
- opatření z pozice tajemníků kriz. štábů: zjišťování způsobených škod,
- důsledky orkánu pro obce ORP: ve správním obvodu ORP došlo k poškození energetických sítí na VVN, VN vč. trafostanic, ve městě Nepomuk došlo k poškození a vyřazení V.O. z provozu, v městských lesích došlo k vývratům v objemu 1300 m<sup>3</sup>, v ostatních lesích v ORP dosud škody nebyly nahlášený, poškození střešních krytin prakticky na všech obecních nemovitostech (pořízena dokumentace), vývraty stromů rostoucích mimo les a v intravilánu města Nepomuk (zlikvidováno v pátek 19.1.), vážně poškozeny 2 autobusové zastávky (jedna zcela zrušena), vlivem poraženého kontejneru na odpad došlo v sídlišti na Vinici k poškození vozidla Š 1203 (zadní světlomet, nárazník, promáčknuté dveře). Z uvedených škod byla pořízena fotodokumentace,
- současný stav: některé následky škod již byly odstraněny, ostatní jsou postupně odstraňovány, především opravy střešních krytin,
- k dnešnímu dni již nejsou hlášeny žádné subjekty bez el. proudu,
- objížďky na silnicích nebyly, železnice byla v pátek 19.1. s náhradní autobusovou přepravou v úseku Nepomuk – Strakonice,
- nejzávažnější škody na majetku: lesní hospodářství,
- požadavky na Plz. kraj: finanční pomoc při likvidaci škod v lesním hospodářství a pro obnovu městských autobusových zastávek.

Ostatní složky IZS byly vyrozuměny o svolání části Krizového štábu města Nepomuk. Při odstraňování následků orkánu spolupracovali zástupci HZS a Policie ČR.

### **2.3.8 ORP Nýřany**

#### **24. ledna**

- 12,00 hod. – obdrženy možnosti vyhlášení NOUZOVÉHO STAVU,
- 13,00 hod. – svolání KŠ, 1. mimořádné jednání KŠ ORP,
- 16,15 hod. – obdrženy Rozhodnutí vlády č. 11 o vyhlášení NOUZOVÉHO STAVU.

#### **25. ledna**

- 09,30 hod. – odeslání Rozhodnutí vlády e-mailem všem obcím,
- 09,36 hod. – převzetí informace pro ORP od sekretariátu KŠ PK,



- 10,24 hod. – převzetí informativní zprávy od KŠ PK,
- 11,47 hod. – zaslání Úvodního hlášení,
- 11,49 hod. – obdržení Sb. č.5 – 07.pdf od tajemníka KŠ PK,
- 12,00 hod. – zaslání dopisu starostům obcí s Rozhodnutím vlády č. 11,
- 13,48 hod. – obdržení neoficiální Opatření hejtmána...,
- 16,45 hod. – obdržení výkladu Mze, jeho předání starostovi ORP a projednání s OS ŽP,
- 17,06 hod. – obdržení neoficiálního Zápisu z jednání KŠ PK.

**26. ledna**

- 08,48 hod. - obdržení Zápisu z jednání KŠ PK,
- 10,00 – 11,00 hod. – 2. mimořádné jednání KŠ ORP,
- 11,41 hod. – obdržení Sdělení KÚ PK od sekretariátu KŠ PK,
- 12,23 hod. – odeslání starostům obcí informace o možnosti prodloužení zákazu vstupu.

**29. ledna**

- 08,38 hod. - odeslání Zápisů z 1. a 2. jednání KŠ ORP,
- 08,49 hod. – obdržení upřesněného času pravidelného hlášení KŠ PK,
- 14,11 hod. – zaslání 1. pravidelného hlášení.

**3 ledna**

- 10,50 hod. - obdržení upřesněné doby zaslání Zprávy o hodnocení KS.

**2. února**

- 06,44 hod. - zaslání 2. pravidelného hlášení.

**5. února**

- 08,00 – 12,00 hod. - zjišťování požadavků k prodloužení zákazu vstupu.

**6. února**

- 09,00 – 10,00 hod. porada u starosty ORP a projednání obsahu „Zprávy o ..“.

### **2.3.9 Magistrát města Plzně**

Odbor krizového řízení Magistrátu města Plzně přijal dne 17. ledna výstražnou informaci ČHMÚ k nebezpečí silného větru ve dnech 18. a 19. ledna nad územím České republiky. Informace byla postoupena dalším orgánům ve správním obvodu obce s pověřeným obecním úřadem Plzeň.

**19. ledna**

- proveden plánovaný nácvik činnosti Krizového štábu města Plzně,
- konstatováno – dopad extrémních meteorologických jevů 18. – 19. 1. neměl na území města Plzně zvláště ničivý účinek. Podle dostupných údajů se jednalo především o následky pádu stromů a předmětů v důsledku silného větru. Na úseku dodávky el. energie došlo jen k lokálním

výpadkům, které byly operativně řešeny. MHD nebyla narušena. Vůči statutárnímu městu Plzeň nebyly v dané souvislosti vzneseny požadavky na poskytnutí pomoci, ani město takovou pomoc nevyžadovalo. Nedošlo ke ztrátám na životech ani k rozsáhlým škodám na majetku,

- odesláno hlášení na odbor krizového řízení Krajského úřadu Plzeňského kraje (dále jen KÚ PK) ve 12,32 hodin.

#### **19. – 24. ledna**

- ověřován rozsah škod v součinnosti s jednotlivými zainteresovanými odbory Magistrátu města Plzně (technickým úřadem, odborem životního prostředí, školství, mládeže a tělovýchovy, sociálních věcí a zdravotnictví, vnitřních věcí a Správou veřejného statku města Plzně, úřady městských obvodů Plzeň 1 – 10 a obcemi na území oce s pověřeným obecním úřadem Chrást, Dýšina a Kyšice),
- bylo konstatováno, že škody na lesním majetku jsou cca v rozsahu 2 – 3 000 kubických metrů, což nepředstavuje žádnou kalimní situaci. Na úseku dodávek elektrické energie došlo jen k lokálním výpadkům, které byly operativně řešeny,
- další škody na majetku města a občanů nejsou hlášeny.

#### **24. ledna**

- přijata informace od odboru krizového řízení KÚ PK o předpokladu vyhlášení krizového stavu (12,00 hod.),
- aktivován krizový štáb, kontrola vybraných skupin krizového štábu,
- upřesnění legislativního zakotvení pravomocí obce na správním území v součinnosti s vedoucím odborné skupiny právní krizového štábu,
- krizový stav byl vyhlášen rozhodnutím vlády České republiky č. 11 ze dne 24. ledna na dobu od 05,00 hodin dne 25. ledna 2007 do 24,00 hodin dne 5. února 2007,
- přijetí rozhodnutí o vyhlášení krizového stavu (16,14) – předáno starostům městských obvodů a obcím v ORP. (17,00 hod.),
- sběr informací k vyhlášenému krizovému stavu (do 07,00 hod. 25.1.).

#### **25. ledna**

- úvodní pravidelné hlášení ke krizovému stavu na odbor krizového řízení KÚ PK (07,13 hod.), situace na území obce s pověřeným úřadem Plzeň beze změny,
- informace pro primátora a členy Bezpečnostní rady města Plzně o vyhlášeném nouzovém stavu a situaci (08,50 hod.),
- upřesnění spojení mezi KŠ PK a KŠ města Plzně,
- přijetí Rozhodnutí vlády č. 11/2000 Sb., o vyhlášení krizového stavu a Opatření hejtmana Plzeňského kraje k vyhlášení nouzového stavu (14,00 hod.),
- informace pro starosty obcí a městských obvodů o vyhlášení krizového stavu (do 16,22 hod.),
- informace pro občany na webových stránkách Plzně – krizové řízení (Nařízení vlády a Opatření hejtmana),
- předání pravidelného denního hlášení na KÚ PK (16,47 hod.).

#### **26. – 29. ledna**

- předání pravidelného denního hlášení (07:01 hod.),
- konzultace k problematice vydávání nařízení obce k vyhlášenému krizovému stavu. Konstatováno – nařízení města Plzně nebude prozatím vydáno, nejsou k tomu faktické důvody.

#### **29. ledna**

- přijetí záznamu ze zasedání Krizového štábu Ministerstva zemědělství ČR (09,00 hod.),
- upřesnění způsobu a časů hlášení od odboru krizového řízení KÚ PK,
- sledování situace, sběr informací o škodách,

- zaslání pravidelného denního hlášení na KÚ PK (14,02 hod.).

### 30. ledna – 2. února

- sledování situace, předávání pravidelných denních hlášení,
- stanovení součinnosti při zjišťování údajů o škodách,
- určena osoba za obec s pověřeným úřadem Plzeň k součinnosti k předběžnému odhadu škod.

### 5. února

- přijetí zápisu ze zasedání Krizového štábu Ministerstva zemědělství ČR,
- sdělení KŠ PK o nouzovém stavu a zprávě o hodnocení krizové situace,
- ukončení nouzového stavu (24,00 hod.).

### 5. – 9. února

- sběr informací k vyčíslení předběžného odhadu škod na správním území obce s pověřeným obecním úřadem Plzeň.

## 2.3.10 ORP Přeštice

### 17. ledna

- ve 14,51 hod. nám vedoucí odboru KŘ PK zaslal výstrahu hlásné a předpovědní povodňové služby CPP – Praha č. PVI 04/07 na velmi silný vítr, povodňové ohrožení, povodňovou bdělost s platností od čtvrtka 18.1. od 18,00 hod do soboty 20.1. do 18,00 hod.,
- s touto informací bylo seznámeno vedení města.

### 19. – 24. ledna

- kolem 08,00 hod nás požádal KÚ - OKŘ o zaslání zjištěných škod v důsledku řádění orkánu v nočních hodinách ke stavu 19.1. v 9,00 hod.,
- hlášení odesláno 19.1. v 09,29 hod - V nočních a ranních hodinách na území ORP Přeštice nešel převážně elektrický proud (Lužany, Borovy, Kbel, Chlumčany, Příkladovice, Dolní a Horní Lukavice, Dolce). Stav komunikací byl průjezdný, SÚS stačila odstraňovat kalamitu vlastními silami. V obci Skašov padl strom na vysoké napětí. V obci Štěnovice spadla střecha, ale za pomoci HZS toto bylo odstraněno, odstranění ostatních drobných škod si řídili starostové obcí sami,
- telefonicky nahlášeno TBR kraje v 10,00 hod., že podle zpráv od ČEZu se podařilo obnovit dodávky el. proudu pro celé území ORP,
- v ranních hodinách starosta města Přeštic a tajemník BR telefonicky zjišťovali stav postižení jednotlivých obcí. Na základě jejich informací nepožadovali starostové těchto obcí pomoc od ORP ani od kraje,
- v další době od 19.1. – do 22.1. jsme monitorovali situaci na území správního obvodu,
- 22.1. v 08,08 hod. byla doručena zpráva od KÚ - OKŘ o zaslání krátké informace o orkánu z 18.1. na 19.1.,
- 22.1. v 09,23 hod. bylo odesláno hlášení: orkán TBR – KÚ,
- 24.1. v 11,59 hod. nás informoval TBR kraje o předložení návrhu Ministra zemědělství ČR o vyhlášení NS a doporučil přijmout přípravná opatření,
- 24.1. v 16,14 hod. jsme obdrželi Rozhodnutí vlády od TBR kraje,
- 24.1. v 17,07 hod. TBR kraje nám sdělil, že konkrétní opatření obdržíme po jednání KŠPK,
- 24.1. v 20,58 hod. jsme potvrdili TBR kraje, že informaci o vydání rozhodnutí vlády jsme vzali na vědomí,
- 24.1. v 21,00 hod. bylo rozesláno rozhodnutí vlády na obce ve správním obvodu.

**25. ledna**

- 05,00 hod. byl vyhlášen nouzový stav,
- v 08,30 hod. byl aktivován KŠ města Přeštice a svolána první společná schůze KŠ – členové BR a vedoucí stálé pracovní skupiny,
- byla provedena kontrola dosažitelnosti ostatních členů KŠ a podána informace o aktivaci KŠ,
- byl informován lesní hospodář města Přeštice,
- předána informace starostům ve správním obvodu ORP,
- zveřejnění Rozhodnutí vlády na úředních deskách, informačních tabulích, webových stránkách,
- 09,37 hod. jsme obdrželi informaci o aktivaci KŠ PK a o zaslání úvodního hlášení,
- 10,09 hod. jsme zaslali úvodní hlášení k vzniklé situaci na službu sekretariátu KŠ PK,
- 10,24 hod. jsme obdrželi od TBR kraje krátkou informativní zprávu z Ministerstva zemědělství ČR,
- 10,51 hod. jsme informovali obce ve správním obvodu o aktivaci KŠ města Přeštice,
- 11,49 hod. jsme obdrželi od TBR kraje sbírku zákonů, kde vyšlo vyhlášení NS vládou a informaci o přepnutí tel. na krizové čísla,
- 12,31 hod. byl zaslán zápis z 1. jednání KŠ města Přeštice na službu sekretariátu KŠ PK,
- 13,26 hod. byl zaslán přehled spojení na KŠ města Přeštice na službu sekretariátu KŠ PK,
- 13,48 hod. jsme obdrželi od TBR kraje „Opatření hejtmána.....“,
- 14,54 hod. bylo předáno „Opatření hejtmána .....“ starostům obcí ve správním obvodu,
- 16:00 hod. tajemnice MěÚ měla svolány starosty obcí na poradě do KZ Přeštice, kde je starosta seznámil ze vzniklou situací, rozebral opatření hejtmána a upozornil je na vydání Nařízení města Přeštice s platností od 00:00 hod dne 26.1. do 24:00 hod 5.2.,
- 16,45 hod. nám TBR kraje zaslal informaci z výkladem MZe,
- 17,06 hod. jsme obdrželi zápis z jednání KŠ PK 25.1.,
- 20,30 hod. zasedala rada města, kde schválila „Nařízení Města Přeštice č. 1/2007 ze dne 26.ledna 2007“.

**26. ledna**

- 08,48 hod. jsme obdrželi informaci o zákazu vstupu do lesů a o možnosti využít lesní zákon po skončení NS,
- 10,51 hod. přijata výstražná informace ČHMÚ a ODBORU HMZ VGHMÚř,
- 11,41 hod. jsme obdrželi informaci o termínu zaslání hlášení KŠPK dne 29.1. do 07,30 hod. Dále sdělení KÚ PK k problematice vydávání nařízení obce,
- 11,47 hod. rozesláno Nařízení č. 1/2007 obcí ve správním obvodu ORP,
- 13,28 hod. rozeslán výklad MZe na obce ve správním obvodu ORP.

**27. – 28. ledna**

- po dobu víkendu dosažitelnost držel tajemník KŠ a vedoucí stále pracovní skupiny a monitorovali situaci,
- 28.1. v 11,30 hod. přijata SMS zpráva od TBR kraje o upřesnění podávání hlášení na základě zápisu z jednání KŠ MZe na den 29.1. v 15,00 hod. se stavem k 14,00 hod.,
- 28.1. v 12,16 hod. jsme obdrželi výstražnou informaci SIVS.

**29. ledna**

- 08,34 hod. upřesnění času zaslání hlášení na základě zaslání SMS ze dne 28.1.,
- 09,01 hod. žádost od TBR kraje zda v teritoriu ORP došlo k nějaké dramatické situaci,
- 09,23 hod. žádost KÚ - OKŘ o potvrzení zprávy rozeslané v 08,34 hod.,

- 09,39 hod. zaslána informace na sekretariát KŠ PK o poruše faxového spojení,
- 09,51 hod. zaslána odpověď, že v teritoriu ORP nedošlo k žádné dramatické situaci,
- 09,54 hod. potvrzení o přijetí zprávy,
- 14,17 zaslání pravidelného denního hlášení k 14,00 hod.

### **30. ledna**

- 11,09 hod. hlášena oprava faxu č. 377 332 551.

### **31. ledna**

- 10,50 hod. přijatý termín zaslání dalšího pravidelného denního hlášení,
- 10,57 hod. jsme obdrželi výstražnou informaci od KŘ HZS PK SIVS PVI 11/07,
- 11,33 hod. jsme obdrželi výstražnou informaci od TBR kraje SIVS PVI 11/07.

### **1. února**

- 08,16 hod. od KÚ PK přišla žádost o součinnosti při zjišťování údajů,
- 08,16 hod. určení Jiřího Hlavína pro součinnost s KÚ PK,
- 14,06 hod. zaslání tabulky ze Sbírký zákonů č. 93/2006 a požádání starostů obcí o nahlášení vzniklých škod na jejich území do 07.2..

### **2. února**

- 06,45 hod. zasláno pravidelné denní hlášení se stavem ke 24,00 hod. dne 1.2.,
- 08,13 hod. přijaté hlášení od Obecního úřadu Horní Lukavice, že nemají žádné škody.

### **3. – 4.. února**

- po dobu víkendu dosažitelnost držel tajemník KŠ a vedoucí stálé pracovní skupiny a monitorovali situaci.

### **5. února**

- 12,06 hod. přijetí zprávy o ukončení NS a o zpracování zprávy o hodnocení krizové situace,
- 13,59 hod. přijatá zpráva od HZS PK - seznamy krizových mobilů – využití volání zdarma,
- 14,38 hod. přijetí zprávy od KÚ PK – Program obnova obecního a krajského majetku postiženého živelní nebo jinou pohromou,
- 15,28 hod. přeposlána zpráva o možnosti využití volání zdarma z krizových mob. telefonů pro starosty obcí ve správním obvodu,
- 24,00 hod. končí nouzový stav vyhlášen rozhodnutím vlády.

### **6. února**

- sejmutí rozhodnutí vlády, opatření hejtmána a Nařízení města z úředních desek, informačních tabulí a webových stránek,
- sepisování přehledu o předběžném odhadu nákladů na obnovu majetku v území postiženém živelní nebo jinou pohromou,
- po ukončení NS není potřebné vydávat další opatření podle informací obcí spr. obvodu ORP (např. vydání nařízení obce apod.).

### 2.3.11 ORP Rokycany

Z důvodu vzniklé krizové situace, spočívající v ohrožení životů a zdraví a značného rozsahu ohrožení majetku, vyhlásila vláda ČR svým rozhodnutím č. 11 ze dne 24.1.2007 na území 5 krajů a vybraných okresů nouzový stav, a to na dobu od 05,00 hodin dne 25.1.2007 do 24,00 hodin dne 5.2.2007. Nouzový stav byl vyhlášen i na území Plzeňského kraje. V souvislosti s vyhlášením nouzového stavu, aktivoval starosta ORP Rokycany v 06,00 hod. dne 25.1. krizový štáb města. Krizový štáb byl svolán na žádost starosty města cestou HZS a s výjimkou dlouhodobě nepřítomného zástupce KVV Plzeň, byli všichni členové krizového štábu včas vyrozuměni a dostavili se na pracoviště.

Dne **25. ledna** v 07,00 hodin se v kanceláři starosty města uskutečnilo 1. společné jednání Krizového štábu ORP Rokycany.

Ke zmírnění a odstranění následku živelní pohromy byla přijata tato opatření :

- ORP informovala telefonicky a e-mailem starosty obcí v působnosti ORP o vyhlášení nouzového stavu,
- 25.1. byla vyhlášena informací o zákazu vstupu do lesů městským rozhlasem, zveřejněna na internetu a předána ke zveřejnění v tisku,
- majitelé lesů byli seznámeni s nařízením vlády – telefonicky, e-mailem, písemně a byla jim uložena povinnost označení přístupových cest do lesů zákazem vstupu,
- městským rozhlasem byl oznamován zákaz vstupu do lesů dne 25.1. každé 2 hodiny, potom po dobu trvání nouzového stavu v 09,00, 12,00 a v 16,00 hodin,
- na úřední desce bylo vyvěšeno Rozhodnutí vlády č. 11 ze dne 24.1. o vyhlášení nouzového stavu,
- prostřednictvím odboru školství a kultury bylo informováno 32 škol a školek o zákazu vstupu do lesů,
- prostřednictvím SMS infokanálu byla odeslána v 08,45 hod. SMS zpráva všem 164 registrovaným uživatelům o vyhlášení zákazu vstupu do lesů,
- odbor životního prostředí obvolal cca 40 vlastníků lesů, u kterých byla poškozeno více než 50 m<sup>3</sup> dřevní hmoty,
- zástupcům lesů a odboru ŽP bylo uloženo zpracovat do 5.2. upřesněný rozsah škod na lesních porostech, stav a postup při odstranění následků kalamity na území ORP a navrhnout opatření k dalšímu postupu,
- na základě opatření hejtmána Plzeňského kraje, kterým konkretizoval zajištění plnění krizových opatření, bylo svoláno mimořádné jednání rady města a rada vydala dne 26.1. nařízení obce o zákazu vstupu do lesů.

Dne **25. ledna** v 16,00 hodin se v kanceláři starosty města uskutečnilo 2. společné jednání Krizového štábu ORP Rokycany.

- na jednání bylo konstatováno, že vydané úkoly byly splněny a přijatá opatření byla realizována. V odpoledních hodinách dne 25.1. byla na celém území ORP Rokycany normální situace,
- ORP seznámila prostřednictvím internetových stránek města občany a sousední obce s možností mimořádné okamžité pomoci občanům postiženým živelní pohromou podle zákona č. 111/2006 Sb. o pomoci v hmotné nouzi,
- požadavky na krajský úřad nebyly po dobu trvání nouzového stavu vzneseny,
- v souvislosti s nouzovým stavem byla zajištěna nepřetržitá pohotovost pracovníka KŠ ORP Rokycany od 25.1. do 5.2. do 24,00 hod.,
- dne 1.2. byli starostové obcí v působnosti pověřené obce Rokycany požádáni o zpracování údajů potřebných k přípravě podkladů pro rozhodnutí o státní pomoci při obnově území – odhad nákladů na obnovu majetku. Byly jim zaslány tabulky s pokyny pro jejich vyplnění,
- současně byli starostové informováni o Rozhodnutí ministra pro místní rozvoj č.j.: 3406/2007-72 ze dne 31. ledna 2007, kterým byly schváleny zásady programu: „Obnova obecního a krajského majetku postiženého živelní nebo jinou pohromou“, včetně výzvy k předkládání žádostí pro rok 2007, podrobností a formulářů.

Na základě zhodnocení situace krizový štáb ORP na svém 3. jednání rozhodl, že nouzový stav na území ORP bude ukončen dne 5.2. a další opatření po jeho ukončení, s výjimkou nahodilých těžeb souvisejících s kalamitou poškozenými porosty, nebudou prováděna.

### **2.3.12 ORP Stod**

Dne **25. ledna** v 8,00 hodin byl aktivován Krizový štáb města Stod ve složení vedoucí, zástupce vedoucího, tajemnice KŠ, tajemnice MěÚ a vedoucí stálé pracovní skupiny – vedoucí odboru životního prostředí MěÚ.

- krizový štáb si vyjasnil stávající situaci,
- byla provedena zkouška spojení KŠ a starostů obcí ve správním území,
- Rozhodnutí vlády o vyhlášení nouzového stavu i na něj navazující Opatření hejtmána Plzeňského kraje, ve kterém byla konkretizována stanovená krizová opatření, bylo zveřejněno na úřední desce, na webových stránkách Města Stod, bylo rozesláno starostům v ORP.

Dne **26. ledna** vydalo Město Stod Nařízení k vyhlášení nouzového stavu, které schválila Rada města Stod svým usnesením č. 108. Nařízení konkretizovalo opatření, vyhlášená vládou v Rozhodnutí č. 11 a hejtmánem Plzeňského kraje v Opatření ze dne 25. 1. 2007.

- během trvání nouzového stavu KŠ města Stod zasedal 4x (25. a 26. ledna, 2. a 5. února),
- probíhal stálý kontakt s Krizovým štábem Plzeňského kraje, byla zasílána požadovaná hlášení a zápisy z jednání KŠ,
- členové krizového štábu si přepnuli mobilní telefony na krizová čísla,
- mimo pracovní dobu byl ve stálém spojení s KŠ PK vedoucí krizového štábu,
- byla zajištěna služba na střežení lesů, dále probíhala sumarizace a dokumentace vzniklých škod,
- vedoucí OŽP vyjížděl do terénu a v součinnosti se starosty postižených obcí předběžně vytipovával oblasti, ve kterých bude třeba po skončení krizového stavu upravit volný vstup do lesů, vydat příslušná nařízení obce/rozhodnutí odboru ŽP MěÚ Stod,
- postupně začínala likvidace následků, těžba padlých stromů,
- osobou pro součinnost při zjišťování údajů, potřebných k přípravě podkladů pro rozhodnutí o státní pomoci při obnově území, postiženého pohromou a při odborné přípravě na toto zjišťování, byl určen pan Jan Jiřík, vedoucí odboru životního prostředí MěÚ Stod.

Krizový štáb na svém jednání v 15,00 hodin dne **5. února** vyhodnotil situaci jako stabilizovanou a nevyžadující další jednání KŠ, a rozhodl ukončit činnost krizového štábu k 24,00 hod. 5. 2. .

- vedoucí OŽP ve spolupráci s tajemnicí KŠ budou dále sledovat požadavky KÚ PK, sumarizovat škody,
- tajemnice KŠ a BR na příštím jednání Bezpečnostní rady města Stod předloží ke schválení Závěrečnou zprávu o hodnocení krizové situace,
- tato zpráva bude také předána odboru krizového řízení KÚ PK,
- tajemnice KŠ a BR na příštím jednání Bezpečnostní rady města Stod, které se bude konat 27. 2. , předloží ke schválení Závěrečnou zprávu o hodnocení krizové situace,
- tuto zprávu také předloží odboru krizového řízení KÚ PK,
- po odvolání nouzového stavu bude zákazy vstupu do jednotlivých lesních oblastí řešit ORP Stod podle místních podmínek, v souladu s ustanovením § 19 odst. 3 zákona č. 289/1995 Sb. o lesích a o změně a doplnění některých zákonů (lesní zákon), ve znění pozdějších předpisů,
- po provedených prohlídkách poškozených lesních porostů předpokládáme, že vstup do lesa a úpravy chování v nich nebude třeba řešit dalším Nařízením města nebo Rozhodnutím odboru životního prostředí MěÚ Stod.

### **2.3.13 ORP Stříbro**

#### **24. ledna**

- v 17,15 hod. po rozeslání Rozhodnutí vlády č. 11/2007 na všechny obce ORP Stříbro a po přijetí zpráv z KÚ PK rozhodl starosta města na doporučení tajemníka KŠ o aktivaci krizového štábu a svolání KŠ města Stříbra na 25.1. od 10 hod. v kanceláři místostarosty.
- ještě v průběhu večerních hodin byli telefonicky vyrozuměni všichni členové BR města Stříbra s tím, že nebude vyžadována fyzická přítomnost mimostříbrských členů BR.(zástupce OŘ Policie ČR, zástupce ÚO HZS a zástupce KVV - v případě potřeby budou povoláni telefonicky),
- starosta města rovněž určil okruh osob, které se 1. jednání KŠ zúčastní, ti byli rovněž večer telefonicky vyrozuměni.

#### **25. ledna**

- v 10,05 hod. bylo zahájeno 1. jednání KŠ města Stříbra,
- ve 14,05 hod. bylo zahájeno 2. jednání KŠ města Stříbra,
- v 17,00 hod. se uskutečnilo 6. (mimořádné) zasedání Rady města Stříbra - bylo vydáno Nařízení č. 1/2007 o zákazu vstupu do lesů.

#### **26. ledna**

- v 10,14 hod. bylo zahájeno 3. jednání KŠ města Stříbra,
- celkově se situace zklidnila.

#### **29. ledna**

- v důsledku nového vydatného sněžení, které zasáhlo území státu ve dnech 27.–29. ledna došlo k dalším značným škodám především v lesních porostech,
- ve 14,00 hod. bylo zahájeno 4. jednání KŠ města Stříbra.

#### **1. února**

- v 19,30 hod. - po skončení jednání Zastupitelstva města bylo zahájeno 5. jednání KŠ města Stříbra, aby mohlo být v termínu odesláno předepsané hlášení na KÚ PK.

#### **5. února**

- ve 13,00 hod. bylo zahájeno 6. jednání KŠ města Stříbra,
- tím byla ukončena i činnost Krizového štábu města Stříbra.



### **2.3.14 ORP Sušice**

#### **18. – 19 ledna (22,00 – 06,00 hodin)**

- 21:45 hod. telefonát tajemníkovi KŠ od Městské policie o situaci a žádost o pomoc složkám IZS,
- 22,00 hod. tajemník KŠ se dostavil na požární zbrojnici,
- 22,20 hod. porada pracovní skupiny (tajemník KŠ, velitel HZS, SDHO a vedoucí SuLeS),
- do 06,00 hod. – činnost podle situace (výjezdy na místa zásahu, monitorování situace, komunikace s MP a PČR, zjišťování situace, informace pro starostu),
- 06,00 hod. ukončení činnosti skupiny.

#### **19 ledna (08,00 – 15,00 hodin)**

- 08,00 hod. informace tajemníka KŠ starostovi o situaci,
- svolání pracovní skupiny pro zjištění škod a zajištění pomoci, (starosta, místostarosta, tajemník KŠ, vedoucí odboru majetku města, velitel MP, vedoucí finančního odboru, velitel HZS, velitel SDHO, vedoucí Sušických lesů a služeb, vedoucí Bytservisu). Úkolem skupiny bylo zjištění škod na majetku města a odstranit nebezpečné překážky. Skupině byly rozděleny úkoly a zahájila činnost. Vedoucí SuLeS a Bytservisu dostali za úkol zjištění rozsahu poškození a zahájení odstraňování následků na svěřeném majetku. Tajemník KŠ se složkami IZS obdržel úkol likvidace utržených střeš a zprůjezdění komunikací. Taktéž řešení topení ve školce, kde došlo k narušení topení poškozením blízké kotelny. Ostatní členové skupiny zahájili zjišťování škod. Ze všeho se pořizovala fotodokumentace,
- 09,15 hod. požadavek KÚ na informaci o situaci,
- 10,58 hod. informace tajemníka KŠ na KÚ o předběžném rozsahu škod,
- 14,00 hod. městským rozhlasem vyhlášení zákazu vstupu do městského luhu a avizované hrozby na opakované poryvy v sobotu a neděli,
- od 16,00 hod. odpočinek tajemníka KŠ.

#### **20. – 21. ledna**

činnost tajemníka KŠ:

- spolupráce s HZS o informování o situaci,
- zjišťování stavu o situaci na obcích (především zapojení elektrického proudu) – nabídka generátoru od HZS Klatovy, kde byla skupina připravena na okamžitý výjezd,
- zápůjčka malých centrál pro obyvatele obcí,
- s některými starosty se nepodařilo zkontaktovat ani za dva dny,
- starostové většinou řešili problémy s dodávkou elektrické energie a spoléhali na ČEZ, že dodávky obnoví. Poslední obce byly zapojeny v neděli odpoledne.

#### **22. – 31. ledna**

- činnost probíhala podle úkolů vydaných 19.1.
  - pokračování ve zjišťování rozsahu škod – jednání s pojišťovnou,
  - odstraňování škod,
  - sjednávání techniky na likvidaci polomů,
- 22.1. informace tajemníka KŠ na KÚ (e-mail),
- 24.1. 11,59 hod. informace KÚ o vyhlášení KS vládou, 16,14 hod. KÚ zaslání rozhodnutí o vyhlášení KS.

**25. ledna**

- 09,39 hod. KÚ informace o aktivaci KŠ PK,
- 10,24 hod. KÚ informační zpráva MZe,
- 10,41 hod. odesláno rozhodnutí o vyhlášení KS na obce ORP,
- 10,43 hod. zaslání na KÚ upřesnění kontaktů na KŠ ORP,
- 11,10 hod. zaslání úvodního hlášení na KÚ,
- 11,48 hod. KÚ zaslání rozhodnutí vlády,
- 12,19 hod. nahlášení škod na majetku SDHO na HZS Klatovy,
- 13,00 – 13,40 hod. – zasedání krizového štábu města,
- 13,48 hod. KÚ zaslání opatření hejtmána,
- 13,58 hod. upřesnění kontaktů v mimopracovní době na KÚ, zpracování zápisu KŠ, svolání rady města na 26.1.,
- 14,00 hod. vyhlášení zákazů vstupu do lesů městským rozhlasem,
- 15,30 hod. zaslání zápisu z jednání KŠ na KÚ,
- 15,49 hod. zaslání upřesnění škod na majetku SDHO na HZS Klatovy,
- 16,45 hod. obdržení výkladu MZe od KÚ,
- 17,06 hod. KÚ zaslání zápisu z jednání KŠ PK.

**26. ledna**

- 07,46 hod. rozeslání výkladu o kalamitě na obce ORP,
- 08,46 hod. KÚ zaslání zápisu z jednání KŠ,
- 10,00 hod. vyhlášení zákazů vstupu do lesů městským rozhlasem,
- 12,30 hod. mimořádné zasedání rady města – vydání nařízení města 1/2007,
- 12,46 hod. zaslání hlášení na KÚ,
- 13,00 hod. zveřejnění nařízení města stanoveným způsobem,
- 14,00 hod. vyhlášení zákazů vstupu do lesů městským rozhlasem.

**27. – 28. ledna**

- 10,00 a 14,00 hod. vyhlášení zákazů vstupu do lesů městským rozhlasem.

**29. ledna**

- 09,10 hod. požadavek KÚ na upřesnění stavu – obratem odpovězeno,
- 14,48 hod. pravidelné hlášení na KÚ.

**30. ledna**

- 14,29 hod. hlášení na KÚ.

**31. ledna**

- 10,50 hod. požadavek KÚ na hlášení,
- 13,00 hod. zasedání skupiny pro sběr dat na obnovu území (tajemník MěÚ, vedoucí odboru majetku města, vedoucí finančního odboru, tajemník KŠ – osobou odpovědnou za sběr dat byl určen tajemník KŠ,
- 14,25 hod. zaslání požadovaných podkladů na KÚ pro sběr dat k vyčíslení nákladů na obnovu území.

**1. – 5. února**

- 1.2. do 12,00 hod. zpracování a odeslání požadavku na obce na vyčíslení škod na obnovu území,
- 6.2. 07,00 hod. ukončení krizového stavu, sejmutí rozhodnutí s úřední desky,
- 1. – 7.2. sběr dat na obnovu území,
- 7. – 8.2. souhrnné zpracování dat na obnovu území,
- 8.2. odeslání dat pro obnovu území na KÚ,
- 13.-14.2 zpracování souhrnné zprávy o krizové situaci.

**2.3.15 ORP Tachov**

Počátky krizové situace na území ORP Tachov se dají datovat na 18. leden kolem 14.00 hod., kdy silný vítr dosahoval parametrů orkánu a způsoboval až do 19. ledna odpoledních hodin značné škody především na lesních porostech, rodinných domech, elektrických rozvodech a dalších objektech a zařízeních. Základní funkce v území postiženého pohromou byla obnovena 21. ledna v odpoledních hodinách (~ 17.00 hod.).

- po dobu trvání krizové situace nebyl požadavek aktivovat BR ani KŠ. Veškeré činnosti zabezpečovaly jednotky IZS, případně občané svépomocí. Tajemník KŠ byl pověřen kontaktovat obce a zjistit aktuální situaci na jejich území a případné požadavky o pomoc. Bylo rozhodnuto zabezpečit okamžitou uzavírku vstupu do městského parku MP z důvodu ohrožení občanů poškozenými stromy,
- na zásazích se podílely především jednotky HZS, kde likvidaci následků živelní pohromy řídili ze svých pracovišť ředitel územního odboru HZS Tachov a velitel PS Tachov. Na pracoviště HZS se dostavil ředitel Správy a údržby silnic Stříbro, kde ve velmi dobré spolupráci s HZS řešil nastalou situaci. HZS bylo zaznamenáno a řešeno celkem 48 událostí,
- dne 19. ledna došlo na silnici Pavlův Studenec – státní hranice se SRN k poškození služebního vozidla územního odboru HZS Tachov zn. Toyota, na který spadl vyvrácený strom. Škoda na vozidle činí podle předběžných odhadů 550.000 Kč. Vozidlo bude těžko opravitelné,
- ze strany PČR byl vydán pokyn výkonným útvarům seznámit všechny výkonné policisty v rámci instruktáže před nástupem do výkonu služby, aby zaměřili výkon pořádkové, dopravní a kriminální služby na dodržování zákazu vstupu do lesů, monitorování těžby dřevní hmoty v lesích a perlustraci osob, kteří ji provádějí, monitorování převozu dřevní hmoty po komunikacích a perlustraci osob, kteří ji provádějí a při zjištění porušení omezení vyplývající z vyhlášeného nouzového stavu plnit hlásnou povinnost ve vztahu k řediteli PČR OŘ a SZK,
- po celou dobu shora uvedeného opatření nevznikala nutnost aktivizovat vlastní krizový štáb Ř PČR OŘ TC,
- v době vyhlášení krizového stavu Rozhodnutím vlády a vydáním Opatření hejtmána Plzeňského kraje rozhodl předseda Bezpečnostní rady města Tachova a vedoucí krizového štábu zabezpečit trvalou dosažitelnost tajemníka krizového štábu a operativně řešit situaci v součinnosti s vedoucími stálé pracovní skupiny, vedoucími skupin pro oblast právního zabezpečení, stavebnictví a oblast životního prostředí. Dále rozhodl o okamžitém vyrozumění všech obcí ve správním obvodu ORP Tachov o vyhlášeném krizovém stavu a zaslání jim úplného znění rozhodnutí vlády a opatření hejtmána pro zveřejnění na úředních deskách. Tajemník KŠ byl pověřen zpracovávat a zasílat veškerá hlášení vyžadována krizovým štábem KÚ PK,
- vedoucí KŠ rozhodl připravit Nařízení obce pro zákaz vstupu do lesů, toto ale nebylo na základě informace KŠ Ministerstva zemědělství ČR vydáno ("KŠ MZe nevydal pokyn, že obce s rozšířenou působností mají vyhlášovat souběžně se zákazem vstupu v souvislosti s nouzovým stavem rozhodnutí o zákazu vstupu do lesa."). Dále bylo rozhodnuto při jednání s vedoucími odborné skupiny pro oblast životního prostředí, že uvedené nařízení se bude realizovat po ukončení krizového stavu, podle aktuálního stavu a potřeby, případně se zákaz vstupu bude řešit formou "Rozhodnutí státní správy lesů" (OŽP) podle požadavků vlastníků lesů,
- na základě požadavku ředitele Krajského úřadu Plzeňského kraje určit v souladu s § 3, odst. 3, zákona č. 11/2006 Sb., o státní pomoci při obnově území postiženého živelní nebo jinou pohromou, odpovědnou osobu k zjištění údajů nutných pro zpracování přehledu

poškozeného majetku, určil vedoucí stálé pracovní skupiny KŠ tajemníka KŠ Ing. Jana Vejpustka. Ten na základě "Pověření Krajského úřadu" zpracoval požadovaný přehled za území vymezené správním obvodem obce s pověřeným obecním úřadem Tachov. Toto bylo zasláno v písemné a elektronické podobě na ekonomický odbor krajského úřadu,

- předběžný odhad škod na území pověřené obce je na majetku obcí 8 330 000 Kč, u podnikatelských subjektů 7 352 000 Kč a u fyzických osob nepodnikajících 876 000 Kč. Po dohovoru není uvedena škoda na LČR,
- po ukončení krizového stavu bylo na základě požadavků vlastníků lesů vydáno "Rozhodnutí" státní správy lesů (odborem životního prostředí), v souladu se zákonem č. 289/1995 Sb. (lesní zákon) omezení vstupu na pozemky určené k plnění funkcí lesa. Toto omezení bylo vydáno na velké lesní majetky podle jednotlivých správ (Lesy České republiky a Kolowratovy lesy),
- tajemník krizového štábu zpracoval na základě požadavku a v souladu s pokyny GŘ HZS, seznam čísel krizových mobilních telefonů za obce ORP Tachov, pro zabezpečení bezplatného volání po dobu vyhlášení krizového stavu. Tento byl předán na HZS PK.

## 2.4 FOTOGRAFIE (archiv Krajského úřadu Plzeňského kraje – odboru životního prostředí)

**Poznámka:** Vzhledem ke kapacitním možnostem webového portálu byly fotografie vyjmuty z dokumentu.



## 3

## PŘEDBĚŽNÝ ODHAD NÁKLADŮ NA OBNOVU MAJETKU

## 3.1 ŠKODY NA LESNÍCH POROSTECH

<b>Lesy ČR</b>	725.027.000,- Kč
<b>Ostatní lesy</b> (kraj, obec, podnikatel. subjekty, fyz. a práv. osoby)	405.584.000,- Kč
<b>Celkem škody na lesních porostech</b>	<b>1.130.611.000,- Kč</b>

## 3.2 OSTATNÍ ŠKODY

<b>Stát</b> (pozemní komunikace, telekomunikační a energetické vedení, vodní toky)	1.148.000,- Kč
<b>Kraj</b> (pozemní komunikace, SÚS, kulturní zařízení)	2.342.000,- Kč
<b>Obce, podnikatelské subjekty, fyzické a právnické osoby</b> (byty, bytové domy, rod. domy, zdrav. zařízení, pozemní komunikace, inženýrské sítě, zemědělská produkce, stroje a zařízení)	74.039.000,- Kč
<b>Celkem ostatní škody</b> (stát, kraj, obec, podnikatelské subjekty, fyzické a právnické osoby)	<b>77.529.000,- Kč</b>

**Celkové škody:**

<b>Celkem škody na území PK</b>	<b>1.208.140.000,- Kč</b>
<b>Další škody na majetku kraje</b> (řešeny cestou společnosti C.E.B. a.s. jako <i>pojistné události</i> )	2.096.556,- Kč

Postiženo celkem: 249 obcí v Plzeňském kraji

**Na území Plzeňského kraje NEDOŠLO K ÚMRTÍ OSOB v důsledku silných větrů  
a jejich sekundárních účinků.**



## 3.3 PŘEDBĚŽNÝ ODHAD NÁKLADŮ NA OBNOVU MAJETKU

Poř. č.	Předmět odhadu	Měrná jednotka		MAJETEK																						CELKEM tis. Kč		
				Státu				Krajů				Obcí				Podnikatelských subjektů				Fyzických osob nepodnikajících				Právníků osob nepodnikajících				
				Nemovitý majetek		Movitý majetek		Nemovitý majetek		Movitý majetek		Nemovitý majetek		Movitý majetek		Nemovitý majetek		Movitý majetek		Nemovitý majetek		Movitý majetek		Nemovitý majetek			Movitý majetek	
				Počet	tis. Kč	Počet	tis. Kč	Počet	tis. Kč	Počet	tis. Kč	Počet	tis. Kč	Počet	tis. Kč	Počet	tis. Kč	Počet	tis. Kč	Počet	tis. Kč	Počet	tis. Kč	Počet	tis. Kč		Počet	tis. Kč
<b>1.</b>	<b>Bytové domy poškozené (vhodné k opravám)</b>	X	X	X	X	X	X	X	X	X	X	X	X	X	X	X	X	X	X	X	X	X	X	X	X			
1a.	Bytové domy	ks	tis. Kč	0	0	X	X	0	0	X	X	254	4366	X	X	8	740	X	X	15	4295	X	X	35	1070	X	X	10471
1b.	Byty v bytových domech	ks	tis. Kč	0	X	X	X	0	X	X	X	10	X	X	X	0	X	X	X	0	X	X	X	0	X	X	X	X
<b>2.</b>	<b>Rodinné domy poškozené (vhodné k opravám)</b>	X	X	X	X	X	X	X	X	X	X	X	X	X	X	X	X	X	X	X	X	X	X	X	X	X		
2a.	Rodinné domy	ks	tis. Kč	0	0	X	X	0	0	X	X	35	253,5	X	X	7	188	X	X	888	1728 8,5	X	X	11	155	X	X	17885
2b.	Byty v rodinných domech	ks	tis. Kč	0	X	X	X	0	X	X	X	0	X	X	X	0	X	X	X	0	X	X	X	0	X	X	X	X
<b>3.</b>	<b>Bytové domy zcela zničené (k demolici)</b>	X	X	X	X	X	X	X	X	X	X	X	X	X	X	X	X	X	X	X	X	X	X	X	X	X		
3a.	Bytové domy	ks	tis. Kč	0	0	X	X	0	0	X	X	0	0	X	X	6	1255	X	X	0	0	X	X	0	0	X	X	1255
3b.	Byty v bytových domech	ks	tis. Kč	0	X	X	X	0	X	X	X	0	X	X	X	0	X	X	X	0	X	X	X	0	X	X	X	X
<b>4.</b>	<b>Rodinné domy zcela zničené (k demolici)</b>	X	X	X	X	X	X	X	X	X	X	X	X	X	X	X	X	X	X	X	X	X	X	X	X	X	X	
4a.	Rodinné domy	ks	tis. Kč	0	0	X	X	0	0	X	X	0	0	X	X	0	0	X	X	2	152	X	X	0	0	X	X	152
4b.	Byty v rodinných domech	ks	tis. Kč	0	X	X	X	0	X	X	X	0	X	X	X	0	X	X	X	0	X	X	X	0	X	X	X	X
<b>5.</b>	<b>Mosty, pozemní komunikace, dráhy a telekomunikace</b>	X	X	X	X	X	X	X	X	X	X	X	X	X	X	X	X	X	X	X	X	X	X	X	X	X	X	
5a.	Mosty silniční	ks	tis. Kč	0	0	X	X	0	0	X	X	4	90	X	X	0	0	X	X	0	0	X	X	0	0	X	X	90
5b.	Mosty železniční	ks	tis. Kč	0	0	X	X	0	0	X	X	0	0	X	X	0	0	X	X	0	0	X	X	0	0	X	X	0
5c.	Pozemní komunikace	km	tis. Kč	0,1	20	X	X	0	0	X	X	29,4	1135	X	X	0	0	X	X	0	0	X	X	0,1	5	X	X	1160
5d.	Trať dráhy	km	tis. Kč	0	0	X	X	0	0	X	X	0	0	X	X	0	0	X	X	0	0	X	X	0	0	X	X	0
5e.	Telekomunikace	km	tis. Kč	3	110	X	X	0	0	X	X	1	7	X	X	4,5	160	X	X	0	0	X	X	0	0	X	X	277
<b>6.</b>	<b>Inženýrské sítě</b>	X	X	X	X	X	X	X	X	X	X	X	X	X	X	X	X	X	X	X	X	X	X	X	X	X	X	
6a.	Vodovody	km	tis. Kč	0	0	X	X	0	0	X	X	2	35	X	X	0	0	X	X	0	0	X	X	0	0	X	X	35
6b.	Kanalizace	km	tis. Kč	0	0	X	X	0	0	X	X	0	0	X	X	0	0	X	X	0	0	X	X	0	0	X	X	0
6c.	Plynovody	km	tis. Kč	0	0	X	X	0	0	X	X	0	0	X	X	0	0	X	X	0	0	X	X	0	0	X	X	0
6d.	Teplovody	km	tis. Kč	0	0	X	X	0	0	X	X	2	30	X	X	0	0	X	X	0	0	X	X	0	0	X	X	30
6e.	Vedení el. energie	km	tis. Kč	1	100	X	X	0	0	X	X	31,54	702	X	X	11,5	1412	X	X	0	0	X	X	0	0	X	X	2214
6f.	Jiné (specifikovat v komentáři)	km	tis. Kč	0	0	X	X	0	0	X	X	9	90	X	X	0	0	X	X	2	5	X	X	0	0	X	X	95
<b>7.</b>	<b>Ostatní inženýrské a speciální stavby</b>	X	X	X	X	X	X	X	X	X	X	X	X	X	X	X	X	X	X	X	X	X	X	X	X	X	X	

7a.	Čistírný odpadních vod	ks	tis. Kč	0	0	X	X	0	0	X	X	7	544	X	X	0	0	X	X	0	0	X	X	0	0	X	X	544
7b.	Úpravný vody	ks	tis. Kč	0	0	X	X	0	0	X	X	6	311	X	X	0	0	X	X	0	0	X	X	0	0	X	X	311
7c.	Elektrárny	ks	tis. Kč	0	0	X	X	0	0	X	X	0	0	X	X	0	0	X	X	0	0	X	X	0	0	X	X	0
7d.	Plynárny	ks	tis. Kč	0	0	X	X	0	0	X	X	0	0	X	X	0	0	X	X	0	0	X	X	0	0	X	X	0
7e.	Teplárny a výměnkové stanice	ks	tis. Kč	0	0	X	X	0	0	X	X	5	925	X	X	0	0	X	X	0	0	X	X	0	0	X	X	925
7f.	Telekomunikační provozy	ks	tis. Kč	0	0	X	X	0	0	X	X	1	5	X	X	1	10	X	X	0	0	X	X	0	0	X	X	15
7g.	Jiné (specifikovat v komentáři)	ks	tis. Kč	0	0	X	X	0	0	X	X	52	654	X	X	1	300	X	X	0	0	X	X	0	0	X	X	954
<b>8.</b>	<b>Stavby a zařízení preventivní infrastruktury</b>	X	X	X	X	X	X	X	X	X	X	X	X	X	X	X	X	X	X	X	X	X	X	X	X	X	X	X
8a.	Ochrany před povodněmi	ks	tis. Kč	0	0	0	0	0	0	0	0	1	10	0	0	0	0	0	0	0	0	0	0	0	0	0	0	10
8b.	Ochrany před požáry	ks	tis. Kč	0	0	0	0	0	0	0	0	2	20	0	0	0	0	0	0	0	0	0	0	0	0	0	0	20
8c.	Ochrany před větrem a lavinami	ks	tis. Kč	0	0	0	0	0	0	0	0	0	0	0	0	0	0	0	0	0	0	0	0	0	0	0	0	0
<b>9.</b>	<b>Dopravní stavby a zařízení</b>	X	X	X	X	X	X	X	X	X	X	X	X	X	X	X	X	X	X	X	X	X	X	X	X	X	X	X
9a.	Přístavy	ks	tis. Kč	0	0	X	X	0	0	X	X	0	0	X	X	0	0	X	X	0	0	X	X	0	0	X	X	0
9b.	Letiště	ks	tis. Kč	0	0	X	X	0	0	X	X	0	0	X	X	0	0	X	X	0	0	X	X	0	0	X	X	0
9c.	Budovy a zařízení dráhy	ks	tis. Kč	0	0	X	X	0	0	X	X	0	0	X	X	0	0	X	X	0	0	X	X	0	0	X	X	0
9d.	Přivozy	ks	tis. Kč	0	0	X	X	0	0	X	X	0	0	X	X	0	0	X	X	0	0	X	X	0	0	X	X	0
9e.	Dopravní dispečinky	ks	tis. Kč	0	0	X	X	0	0	X	X	0	0	X	X	0	0	X	X	0	0	X	X	0	0	X	X	0
<b>10.</b>	<b>Ostatní stavby</b>	X	X	X	X	X	X	X	X	X	X	X	X	X	X	X	X	X	X	X	X	X	X	X	X	X	X	X
10a.	Zdravotnická zařízení	ks	tis. Kč	0	0	X	X	0	0	X	X	9	478	X	X	0	0	X	X	0	0	X	X	0	0	X	X	478
10b.	Školy a školská zařízení	ks	tis. Kč	0	0	X	X	0	0	X	X	59	3951	X	X	0	0	X	X	0	0	X	X	0	0	X	X	3951
10c.	Ústavy sociální péče	ks	tis. Kč	0	0	X	X	0	0	X	X	3	14	X	X	0	0	X	X	0	0	X	X	0	0	X	X	14
10d.	Stavby civilní ochrany	ks	tis. Kč	0	0	X	X	0	0	X	X	0	0	X	X	0	0	X	X	0	0	X	X	0	0	X	X	0
10e.	Kulturní zařízení	ks	tis. Kč	0	0	X	X	1	300	X	X	54	2048	X	X	2	160	X	X	0	0	X	X	1	50	X	X	2558
10f.	Jiné stavby (specifikovat v komentáři)	ks	tis. Kč	1	50	X	X	1	324	X	X	148	9618	X	X	85	1045,6,9	X	X	83	1845	X	X	20	383	X	X	22676,9
<b>11.</b>	<b>Vodní hospodářství</b>	X	X	X	X	X	X	X	X	X	X	X	X	X	X	X	X	X	X	X	X	X	X	X	X	X	X	X
11a.	Stavby vodních nádrží a rybníků	ks	tis. Kč	0	0	X	X	0	0	X	X	0	0	X	X	0	0	X	X	0	0	X	X	0	0	X	X	0
11b.	Vodní toky upravené	km	tis. Kč	0,2	5	X	X	0	0	X	X	0	0	X	X	0	0	X	X	0	0	X	X	0	0	X	X	5
11c.	Vodní toky neupravené	km	tis. Kč	13	110	X	X	0	0	X	X	1,5	70	X	X	0	0	X	X	0	0	X	X	0	0	X	X	180
11d.	Stavby pro vodní hospodářství (specifikovat v komentáři)	ks	tis. Kč	0	0	X	X	0	0	X	X	6	1930	X	X	0	0	X	X	1	2	X	X	0	0	X	X	1932
11e.	Nánosy ve vodních tocích a vodních dílech	m <sup>3</sup>	tis. Kč	0	0	X	X	0	0	X	X	5	20	X	X	0	0	X	X	0	0	X	X	0	0	X	X	20
<b>12.</b>	<b>Zemědělská produkce a lesní hospodářství</b>	X	X	X	X	X	X	X	X	X	X	X	X	X	X	X	X	X	X	X	X	X	X	X	X	X	X	X
12a.	Zvířata a živočišná zemědělská produkce	X	tis. Kč	X	X	X	0	X	X	X	0	X	X	X	0	X	X	X	1056	X	X	X	0	X	X	X	0	1056

12b.	Trvalé kultury a rostlinná zemědělská produkce	X	tis. Kč	X	X	X	0	X	X	X	0	X	X	X	80	X	X	X	30	X	X	X	0	X	X	X	0	110
12c.	Les a lesní hospodářství	X	tis. Kč	X	7250 27	X	0	X	0	X	140	X	3011 32,5	X	5354 1	X	2760 2	X	52,5	X	1214 1	X	1097 5	X	0	X	0	1130611
<b>13.</b>	<b>Škody na životním prostředí</b>	X	X	X	X	X	X	X	X	X	X	X	X	X	X	X	X	X	X	X	X	X	X	X	X	X	X	
13a.	Kontaminace půdy	km	tis. Kč	0	0	X	X	0	0	X	X	0	0	X	X	0	0	X	X	0	0	X	X	0	0	X	X	0
13b.	Kontaminace nebo jiné poškození povrchových a podzemních vod	km	tis. Kč	0	0	X	X	0	0	X	X	0	0	X	X	0	0	X	X	0	0	X	X	0	0	X	X	0
13c.	Poškození migrační propustnosti a ekologické stability krajiny	km	tis. Kč	2	30	X	X	0	0	X	X	62	280	X	X	2	30	X	X	0	0	X	X	0	0	X	X	340
13d.	Nutná obnova přirozené funkce vodních toků	km	tis. Kč	12	550	X	X	0	0	X	X	0	0	X	X	0	0	X	X	1	10	X	X	0	0	X	X	560
<b>14.</b>	<b>Stroje a zařízení, dopravní prostředky, inventář a vnitřní vybavení</b>	X	X	X	X	X	X	X	X	X	X	X	X	X	X	X	X	X	X	X	X	X	X	X	X	X	X	X
14a.	Stroje a zařízení	X	tis. Kč	X	X	X	0	X	X	X	0	X	X	X	138	X	X	X	30	X	X	X	X	X	X	X	X	214
14b.	Dopravní prostředky	X	tis. Kč	X	X	X	0	X	X	X	0	X	X	X	12	X	X	X	40	X	X	X	31	X	X	X	83	
14c.	Inventář a vnitřní vybavení	X	tis. Kč	X	X	X	0	X	X	X	0	X	X	X	0	X	X	X	420	X	X	X	2	X	X	X	486	
<b>15.</b>	<b>Zásoby</b>	X	X	X	X	X	X	X	X	X	X	X	X	X	X	X	X	X	X	X	X	X	X	X	X	X	X	X
15a.	Zásoby ve výrobních jednotkách	X	tis. Kč	X	X	X	0	X	X	X	0	X	X	X	0	X	X	X	0	X	X	X	X	X	X	X	X	0
15b.	Zásoby v obchodních jednotkách	X	tis. Kč	X	X	X	0	X	X	X	0	X	X	X	0	X	X	X	0	X	X	X	X	X	X	X	X	0
<b>16.</b>	<b>Školní pomůcky</b>	X	X	X	X	X	X	X	X	X	X	X	X	X	X	X	X	X	X	X	X	X	X	X	X	X	X	X
16a.	Školní pomůcky	X	tis. Kč	X	X	X	0	X	X	X	0	X	X	X	0	X	X	X	0	X	X	X	0	X	X	X	0	0
<b>17.</b>	<b>Sbírkové předměty, knihovní fondy a mobiliární fondy</b>	X	X	X	X	X	X	X	X	X	X	X	X	X	X	X	X	X	X	X	X	X	X	X	X	X	X	X
17a.	Sbírkové předměty	X	tis. Kč	X	X	X	0	X	X	X	0	X	X	X	0	X	X	X	0	X	X	X	0	X	X	X	0	0
17b.	Knihovní fondy	X	tis. Kč	X	X	X	0	X	X	X	0	X	X	X	0	X	X	X	0	X	X	X	0	X	X	X	0	0
17c.	Mobiliární fondy	X	tis. Kč	X	X	X	0	X	X	X	0	X	X	X	0	X	X	X	0	X	X	X	0	X	X	X	0	0
<b>18.</b>	<b>Ostatní (specifikovat v komentáři)</b>	X	tis. Kč	X	X	X	X	X	X	X	X	X	X	X	X	X	X	X	X	X	X	X	X	X	X	X	X	X
18a.	Ostatní		tis. Kč	3	228	0	0	0	0	187	1718	29	681,9	25	805	2	616	0	0	4	880	0	0	40	1473	1	20	6421,9
	<b>Celkem</b>		tis. Kč	X	7262 30	X	0	X	624	X	1858	X	3294 00,9	X	5457 6	X	4292 9,9	X	1628, 5	X	3661 8,5	X	1100 8	X	3136	X	130	1208139,8
<b>Z. toho</b>	<b>Věci chráněné podle zák. č.20/1987 Sb., o státní památkové péči, ve znění pozdějších předpisů (specifikovat v komentáři)</b>	X	X	X	X	X	X	X	X	X	X	X	X	X	X	X	X	X	X	X	X	X	X	X	X	X	X	X
	Kulturní památky	ks	tis. Kč	0	0	0	0	0	0	0	11	3549	0	0	1	635,9	0	0	3	740	0	0	36	1181	1	20	6125,9	
	Národní kulturní památky	ks	tis. Kč	0	27	0	0	0	0	0	0	0	0	0	0	0	0	0	0	0	0	0	0	0	0	0	0	27
	Památkové rezervace	ks	tis. Kč	0	0	0	0	0	0	0	0	0	0	0	0	0	0	0	0	0	0	0	0	0	0	0	0	0
	Památkové zóny	ks	tis. Kč	0	0	0	0	0	0	0	0	0	0	0	0	0	0	0	0	0	0	0	5	77	0	0	77	

## 4

## STATISTICKÉ ÚDAJE

## MAXIMÁLNÍ NÁRAZY VĚTRU V ZAZNAMENANÉ PLZEŇSKÉM KRAJI

**Plzeň-Mikulka**

datum	max.náraz větru	směr	čas	srážky mm	průměr rych.	maximum
18.1.2007	<b>33.0 m/s=121.0 km/h</b>	západ-jihozápad	20:27	6,4	42.5 km/h	67.8 km/h
19.1.2007	27.2 m/s=97.9 km/h	západní	3:57	0,9	25.2 km/h	49.0 km/h
20.1.2007	20.0 m/s=72.0 km/h	jihozápadní	13:12	2,0	23.8 km/h	34.7 km/h
21.1.2007	23.4 m/s=84.2 km/h	západ-jihozápad	14:53	0,0	25.5 km/h	38.4 km/h

**Přimda**

datum	max.náraz větru	směr	čas	srážky mm	průměr rych.	maximum
18.1.2007	<b>38.0 m/s=136.8 km/h</b>	západní	21:46	24,6	46.6 km/h	70.9 km/h
19.1.2007	27.8 m/s=100.1 km/h	západní	0:16	4,0	43.3 km/h	70.1 km/h
20.1.2007	23.4 m/s=84.2 km/h	západní	19:52	2,6	34.4 km/h	41.4 km/h
21.1.2007	30.5 m/s=109.8 km/h	západní	15:21	0,2	32.6 km/h	51.9 km/h

**Konstantinovy Lázně**

datum	max.náraz větru	směr	čas	srážky mm	průměr rych.	maximum
18.1.2007	<b>22.8 m/s= 79.2 km/h</b>	jihozápadní	21:56	18,6	15.0 km/h	33.8 km/h

**Kralovice**

datum	max.náraz větru	směr	čas	srážky mm	průměr rych.	maximum
18.1.2007	23.0 m/s= 82.8 km/h	západní-severozápad	22:49	6,4	25.0 km/h	40 km/h
19.1.2007	<b>24.5 m/s= 88.2 km/h</b>	západní	1:08	0,1	19.0 km/h	43.9 km/h

**Staňkov**

datum	max.náraz větru	směr	čas	srážky mm	průměr rych.	maximum
18.1.2007	<b>20.9 m/s= 75.2 km/h</b>	jihozápadní	20:11	11,4	12.0 km/h	24.5 km/h

**Klatovy:**

datum	max.náraz větru	směr	čas	srážky mm	průměr rych.	maximum
18.1.2007	24.0 m/s= 86.4 km/h	západní	22:26	9,8	23.0 km/h	38.9 km/h
19.1.2007	<b>25.1 m/s= 90.4 km/h</b>	severozápadní	0:36	7,1	15.0 km/h	30.2 km/h

**MAXIMÁLNÍ NÁRAZY VĚTRU V ZAZNAMENANÉ NA HRANICÍCH PLZEŇSKÉHO KRAJE****Kocelovice**

datum	max.náraz větru	směr	čas	srážky mm	průměr rych.	maximum
18.1.2007	<b>43.2 m/s= 155.2 km/h</b>	západ-jihozápad	21:39	14,1	57.2 km/h	90.7 km/h
19.1.2007	41.3 m/s= 148.7km/h	severozápadní	1:53	2,6	37.4 km/h	66.2 km/h
20.1.2007	22.0 m/s= 79.2 km/h	západní	21:20	1,4	36.7 km/h	50.0 km/h
21.1.2007	28.3 m/s = 101.9 km/h	západní	15:15	0,4	33.5 km/h	53.2 km/h

**Churáňov**

datum	max.náraz větru	směr	čas	srážky mm	průměr rych.	maximum
18.1.2007	<b>38.0 m/s=136.8 km/h</b>	západ-jihozápad	23:32	43,7	39.4 km/h	57.6 km/h
19.1.2007	28.1 m/s=101.2 km/h	západní	4:06	13,5	33.4 km/h	43.2 km/h
20.1.2007	22.5 m/s= 81.0 km/h	západ-jihozápad	16:30	3,3	28.1 km/h	32.0 km/h
21.1.2007	21.3 m/s= 76.7 km/h	západ-jihozápad	0:14	1,9	24.1 km/h	32.5 km/h

**MAXIMÁLNÍ NÁRAZY NA VYBRANÝCH STANICÍCH ČR A SROVNÁNÍ S PERIODOU OPAKOVÁNÍ 20 A 50 LET**

	Rok	Měsíc	Den	Čas	náraz (m/s) 2007	Fmax20	Fmax50	
Churánov	2007	01	19	00:00	38	39,9	42,3	
Kocelovice	2007	01	18	22:00	43	44,2	47,7	
Svratouch	2007	01	19	07:00	40	41,5	43,8	
Plzeň	2007	01	18	22:00	34	32,6	35,8	X
Přimda	2007	01	19	00:00	39	41,5	43,7	
Cheb	2007	01	18	22:00	28	33,3	35,3	
K.Vary	2007	01	19	07:00	29	35,9	38,6	
Gr.Arber	2007	01	19	01:00	47	46,9	49,0	
Červená	2007	01	19	00:00	33	35,8	38,6	
Lysá	2007	01	19	05:00	41	45,2	47,7	
Šerák	2007	01	11	17:00	42	43,3	45,7	X
Praha Karlov	2007	01	18	21:00	45	34,8	37,1	
Milešovka	2007	01	18	23:00	47	47,3	49,6	
Ústí n.Labem	2007	01	19	07:00	44	42,6	46,2	
Fichtelberg	2007	01	18	22:00	51	46,1	48,4	
Sněžka	2007	01	18	23:00	60	48,2	50,6	X
Labská bouda	2007	01	12	8:45	58	46,0	49,0	X
<b>LEGENDA:</b>								
	nárazy nad 40 m/s v lednu 2007							
	rychlost blízká 20 leté době opakování							
	rychlost blízká 50 leté době opakování							
X	krátkodobé měření, odhad pomocí modelu							

## ČINNOST SEKRETARIÁTU VEDOUcíHO KRIZOVÉHO ŠTÁBU

Sekretariát byl zpořádan dne 25. ledna 2007 v 07,00 hodin v místnosti č. 113 odboru krizového řízení a jeho činnost byla ukončena dne 6. února v 08,00 hodin.

### Počet přijatých zpráv sekretariátem vedoucího krizového štábu

Datum	E-Mail	FAX	TELEFON	Celkem
24. 1.	2	0	0	2
25. 1.	40	2	8	50
26. 1.	18	0	5	23
29. 1.	23	0	7	30
30. 1.	2	0	3	5
31. 1.	0	0	2	2
1. 2.	3	0	3	6
2. 2.	13	0	4	17
5. 2.	3	0	2	5
6. 2.	1	0	0	1
<b>Celkem</b>	<b>105</b>	<b>2</b>	<b>34</b>	<b>136</b>

### Přehled přijatých zpráv sekretariátem vedoucího krizového štábu podle druhu

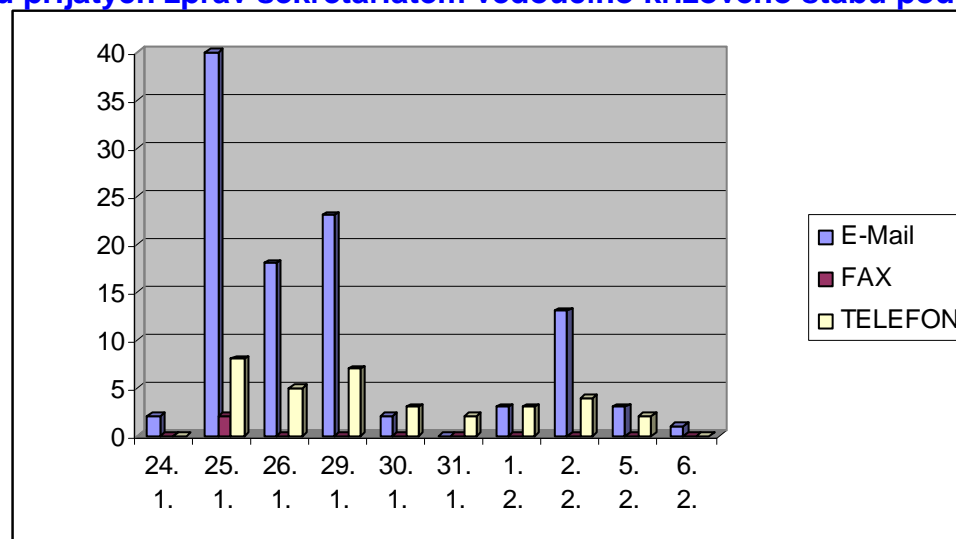

### Přehled přijatých zpráv sekretariátem vedoucího krizového štábu podle celkového počtu

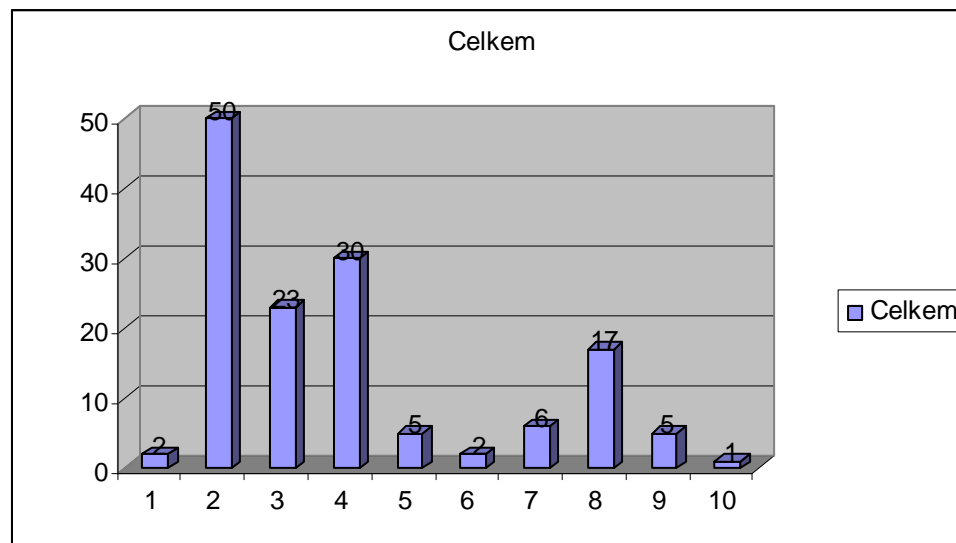

### Počet odeslaných zpráv ze sekretariátu vedoucího krizového štábu

Datum	E-Mail	FAX	TELEFON	Celkem
24. 1.	3	0	0	3
25. 1.	11	0	30	41
26. 1.	8	0	15	23
29. 1.	2	0	7	9
30. 1.	1	0	5	6
31. 1.	2	0	6	8
1. 2.	0	0	4	4
2. 2.	1	0	2	3
5. 2.	2	0	3	5
<b>Celkem</b>	<b>30</b>	<b>0</b>	<b>72</b>	<b>102</b>



**Přehled odeslaných zpráv sekretariátem vedoucího krizového štábu podle druhu**

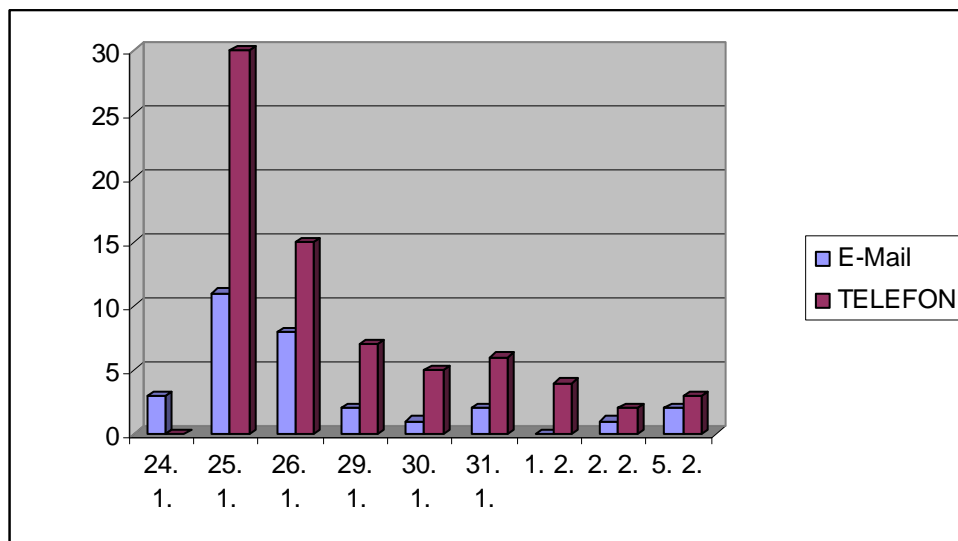

**Přehled odeslaných zpráv sekretariátem vedoucího krizového štábu podle celkového počtu**

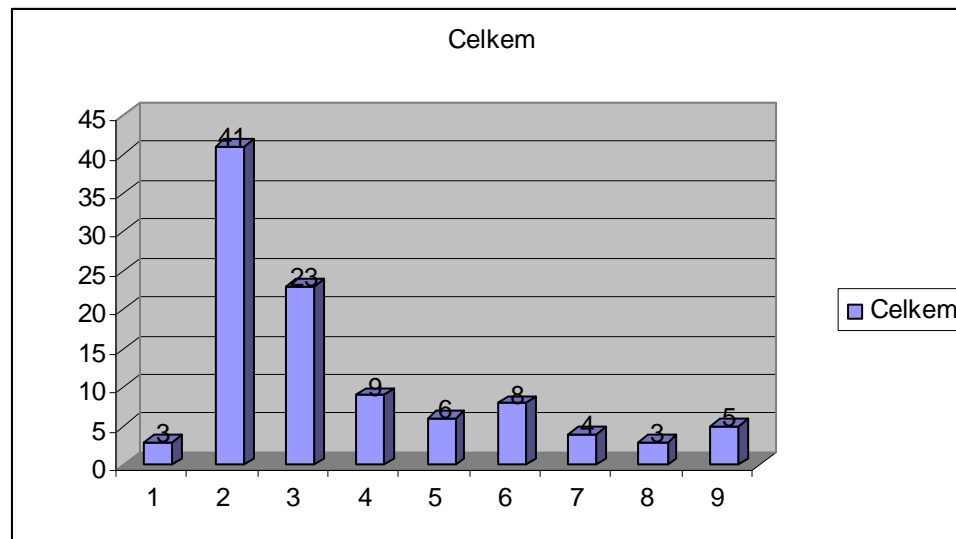

## 5

## ZÁVĚR

Zpráva o průběhu a řešení následků silného větru na území Plzeňského kraje v lednu 2007 mapuje vznik a vývoj krizové situace a shrnuje důvody vyhlášení krizového stavu. Zároveň sumarizuje přijatá opatření k odstranění následků na úrovni kraje a obce s rozšířenou působností.

Za využití časového sledu událostí je možné získat přesné informace o činnosti jednotlivých orgánů, podílejících se na řešení následků silného větru, který zasáhl větší část území republiky, včetně území Plzeňského kraje.

Profesionální a obětavou činností příslušníků složek IZS a ostatních pracovníků orgánů a organizací, podílejících se na likvidaci následků a řešení krizové situace, byly základní funkce Plzeňského kraje (dopravní obslužnost, zásobování elektrickou energií) obnoveny v nejkratším možném čase. Likvidace následků silného větru v lesních porostech je z hlediska dostupnosti i množství obtížnější a k jejímu zvládnutí bude potřeba delší časový úsek.

Poznámka:

*Ke zpracování „Zprávy o průběhu a řešení následků silného větru na území Plzeňského kraje – leden 2007“ byly využity podklady zpracované spolupracujícími odbory Krajského úřadu Plzeňského kraje, tajemníky bezpečnostních rad obcí s rozšířenou působností, zasahujícími složkami IZS a orgány a organizacemi spolupracujícími při řešení následků krizové situace.*

© Ing. Radek Svoboda

**PŘÍLOHOVÁ ČÁST**

<b>1 ROZHODNUTÍ O VYHLÁŠENÍ NOUZOVÉHO STAVU .....</b>	<b>68</b>
<b>2 OPATŘENÍ K VYHLÁŠENÍ NOUZOVÉHO STAVU HEJTMANEM PLZEŇSKÉHO KRAJE.....</b>	<b>69</b>
<b>3 ZÁPISY Z JEDNÁNÍ KRIZOVÉHO ŠTÁBU PLZEŇSKÉHO KRAJE .....</b>	<b>71</b>
<b>4 TISKOVÉ ZPRÁVY .....</b>	<b>77</b>
<b>5 JMENOVÁNÍ SKUPINY PRO OBNOVU .....</b>	<b>80</b>
<b>6 ŽÁDOST O ZJIŠŤOVÁNÍ ÚDAJŮ A POVĚŘENÍ .....</b>	<b>81</b>
<b>7 INFORMAČNÍ ZPRÁVY ČHMÚ O VÝSKYTU EXTRÉMNÍCH JEVŮ .....</b>	<b>84</b>
<b>8 HLÁŠENÍ KRIZOVÉHO ŠTÁBU PLZEŇSKÉHO KRAJE O KRIZOVÉ SITUACI ..</b>	<b>87</b>
<b>9 SDĚLENÍ KÚ PK K PROBLEMATICE VYDÁVÁNÍ NAŘÍZENÍ OBCE PŘI VYHLÁŠENÍ NOUZOVÉHO STAVU .....</b>	<b>94</b>

**PŘÍLOHA Č. 1 - ROZHODNUTÍ O VYHLÁŠENÍ NOUZOVÉHO STAVU.**

Strana 50

Sbírka zákonů č. 11 / 2007

Částka 5

**11****ROZHODNUTÍ  
VLÁDY ČESKÉ REPUBLIKY**

ze dne 24. ledna 2007

V souladu s čl. 5 a 6 ústavního zákona č. 110/1998 Sb., o bezpečnosti České republiky,

vláda České republiky

vyhlašuje

pro území Jihočeského kraje, Plzeňského kraje, Karlovarského kraje, kraje Vysočina, kraje Libereckého, v rámci kraje Královéhradeckého pro okresy Trutnov, Náchod, Jičín, v rámci kraje Moravskoslezského pro okres Bruntál a v rámci kraje Středočeského pro okresy Benešov, Příbram, Kutná Hora a Kolín z důvodu vzniklé krizové situace spočívající v ohrožení životů, zdraví a značného rozsahu ohrožení majetku v důsledku rozsáhlé živelní pohromy

**NOUZOVÝ STAV**

na dobu od 05.00 hodin dne 25. ledna 2007 do 24.00 hodin dne 5. února 2007.

**I.**

Pro řešení vzniklé krizové situace vláda České republiky nařizuje tato krizová opatření

- a) zákaz vstupu, pobytu a pohybu osob v lesích na územích, pro která je nouzový stav vyhlášen, s výjimkou osob provádějících likvidační práce a orgánů vrchního státního dozoru v lesích a České inspekce životního prostředí,
- b) provádění terénních úprav, je-li to v souvislosti s krizovou situací nezbytné pro zmírnění nebo odvrácení veřejného ohrožení vyplývajícího z krizové situace.

**II.**

V souvislosti s vyhlášením nouzového stavu se na území, pro která je nouzový stav vyhlášen, na nezbytně nutnou dobu a v nezbytně nutném rozsahu omezují

- a) právo provozovat podnikatelskou činnost, která by ohrožovala, narušovala nebo znemožňovala provádění krizových opatření, s výjimkou činností souvisejících s likvidačními pracemi,
- b) právo vlastnické, a to tak, že vlastníci lesů, jejichž lesy byly rozsáhlou větrnou kalamitou postiženy, jsou povinni přednostně a bez zbytečných odkladů zpracovat kalamitou poškozené porosty.

**III.**

1. Pro řešení nouzového stavu není aktivován Ústřední krizový štáb.
2. Koordinací řešení krizové situace je pověřen ministr zemědělství.

**IV.**

Toto rozhodnutí nabývá účinnosti dnem 25. ledna 2007 v 05.00 hodin. Jeho platnost končí dnem 5. února 2007 ve 24.00 hodin.

Předseda vlády:

Ing. Topolánek v. r.

**PŘÍLOHA Č. 2 - OPATŘENÍ K VYHLÁŠENÍ NOUZOVÉHO STAVU HEJTMANEM PLZEŇSKÉHO KRAJE.**

**OPATŘENÍ**  
hejtmana Plzeňského kraje  
k vyhlášení nouzového stavu  
na základě rozhodnutí vlády České republiky č. 11 ze dne 24. ledna 2007

Rozhodnutím vlády České republiky č. 11 ze dne 24. ledna 2007 byl v souladu s čl. 5 a 6 ústavního zákona č. 110/1998 Sb., o bezpečnosti České republiky, v platném znění, vyhlášen pro území Plzeňského kraje nouzový stav **na dobu od 05.00 hod. dne 25. ledna 2007 do 24.00 hod. dne 5. února 2007.**

Pro řešení vzniklé krizové situace nařídila vláda České republiky tato krizová opatření:

- a) zákaz vstupu, pobytu a pohybu osob v lesích na územích, pro která je nouzový stav vyhlášen, s výjimkou osob provádějících likvidační práce a orgány vrchního státního dozoru v lesích a České inspekce životního prostředí,
- b) provádění terénních úprav, je-li to v souvislosti s krizovou situací nezbytné pro zmírnění nebo odvrácení veřejného ohrožení, vyplývajícího z krizové situace.

Uvedená krizová opatření k řešení krizové situace spočívající v ohrožení životů, zdraví a značného rozsahu ohrožení majetku v důsledku rozsáhlé živelní pohromy konkretizují takto:

- a) Zákaz vstupu, pobytu a pohybu osob v lesích s výjimkou osob provádějících likvidační práce a orgány vrchního státního dozoru v lesích a České inspekce životního prostředí, zajistí orgány obce vydaným nařízením obce s rozšířenou působností podle § 11 zákona č. 128/2000 Sb., o obcích, ve znění pozdějších předpisů a § 19 odst. 3 zákona č. 289/1995 Sb., o lesích a o změně a doplnění některých zákonů, ve znění pozdějších předpisů. Nařízení obce se zveřejní též dalšími způsoby v místě obvyklými, zejména prostřednictvím hromadných informačních prostředků a místního rozhlasu.
- b) Orgány obce s rozšířenou působností uloží podle § 11 zákona č. 128/2000 Sb., o obcích, ve znění pozdějších předpisů a § 32 odst. 2 písm. a) zákona č. 289/1995 Sb., o lesích a o změně a doplnění některých zákonů, ve znění pozdějších předpisů, zastavení jiných těžeb než těžeb nahodilých ve stanoveném rozsahu a termínu.
- c) Pro provádění terénních úprav je-li to v souvislosti s vývojem krizové situace nezbytné pro zmírnění nebo odvrácení veřejného ohrožení je nutné, aby rozsah zamýšlených terénních úprav posoudil příslušný stavební úřad z hlediska § 3 zákona č. 183/2006 Sb., o územním plánování a stavebním řádu, v platném znění, tj. zda zamýšlená terénní úprava podléhá režimu tohoto zákona. V případě, že režimu tohoto zákona podléhá je nezbytné, aby stavební úřad využil mimořádných postupů stanovených v § 177 stavebního zákona.

**Krizová opatření se využijí pouze k řešení vzniklé krizové situace spočívající v ohrožení životů, zdraví a značného rozsahu ohrožení majetku v důsledku rozsáhlé živelní pohromy a jen v tom rozsahu, který je nezbytný pro překonání krizové situace.**

V souvislosti s vyhlášením nouzového stavu se na území, pro která je nouzový stav vyhlášen, na nezbytně nutnou dobu a v nezbytně nutném rozsahu omezuje:

- a) právo provozovat podnikatelskou činnost, která by ohrožovala, narušovala nebo znemožňovala provádění krizových opatření, s výjimkou činností souvisejících s likvidačními pracemi,

- b) právo vlastnické, a to tak, že vlastníci lesů, jejichž lesy byly rozsáhlou větrnou kalamitou postíženy, jsou povinni přednostně a bez zbytečných odkladů zpracovat kalamitou poškozené porosty.

V Plzni dne 25. ledna 2007

.....  
MUDr. Petr Zimmermann  
hejtman Plzeňského kraje

**PŘÍLOHA Č. 3 - ZÁPISY Z JEDNÁNÍ KRIZOVÉHO ŠTÁBU PLZEŇSKÉHO KRAJE.****KRIZOVÝ ŠTÁB  
PLZEŇSKÉHO KRAJE**

Č.j.: MKS/2/07

Plzeň 25. ledna 2007

Počet listů: 5

Příloha: 2/2

**ZÁPIS****z mimořádného jednání Bezpečnostní rady Plzeňského kraje  
a Krizového štábu Plzeňského kraje**

konaného dne 25. ledna 2007

Jednání svolal předseda Bezpečnostní rady Plzeňského kraje na základě rozhodnutí vlády ČR o vyhlášení nouzového stavu, z důvodu vzniklé krizové situace spočívající v ohrožení životů, zdraví a značného rozsahu ohrožení majetku v důsledku větrné kalamity.

Jednání bylo zahájeno v 9.15 hodin v jednací místnosti Krajského úřadu Plzeňského kraje, Škroupova 18, 2. patro, číslo dveří 326.

Účastníci jednání dle prezenční listiny

**Průběh jednání:**

V úvodu jednání byli přítomni pouze členové bezpečnostní rady. V průběhu jednání byli přizváni i vedoucí vybraných odborných skupin a odborníci Krizového štábu Plzeňského kraje.

Jednání řídil předseda Bezpečnostní rady Plzeňského kraje MUDr. Petr Zimmermann.

**MUDr. Petr Zimmermann - hejtman**

Zákaz vstupu do lesa na území Plzeňského kraje je vyhlášen plošně na celé území kraje. Nouzový stav neumožňuje vyjmout nepostižené oblasti z tohoto zákazu.

Po telefonické domluvě s ministrem zemědělství – na Šumavě není nutno omezovat provoz na sjezdovkách, jsou vyjmuty z lesního půdního fondu. Pokud nejsou zablokovány stromy je možno na nich lyžovat.

Běžecké tratě, dle výkladu ministerstva zemědělství, které jsou vedeny po pozemcích, které nejsou lesem (pozemkem určeným k plnění funkcí lesa), nejsou vyhlášením nouzového stavu dotčeny, tzn., že lyžařské běžecké tratě, vedoucí po silnicích a místních komunikacích protínajících les, nejsou vyhlášením nouzového stavu dotčeny. U tratí vedoucích po účelových komunikacích pak je třeba analogicky postupovat jako u posouzení účelových komunikací.

Na základě usnesení vlády provádět, ve spolupráci s PČR, kontrolu porušení zákazu vstupu do lesa v nejvíce postižených oblastech.

**Ing. Řihošek – tajemník KŠ**

Informoval o rozsahu orkánu, který se přehnal přes Plzeňský kraj z 18. na 19. ledna 2007. Největší škody jsou na energetických zařízeních a na lesním porostu. Seznámil s mapou přehledu oblastí, které byly bez elektrické energie. Stav nouze v elektroenergetice v Plzeňském kraji trval od 19. do 23. ledna 2007 do 18:00 hodin. V současné době je elektrická energie zabezpečena na celém území Plzeňského kraje, kromě několika samot a chat (dohoda s majiteli nemovitostí o zabezpečení el. proudu v pozdějším termínu).

Krizový štáb PK je zřízen. Krizové štáby jsou aktivovány u všech ORP. Tajemníci KŠ ORP jsou v pohotovosti. Na složky IZS je zabezpečeno spojení, je na rozhodnutí vedoucích složek zda budou aktivovat své KŠ. Zřízen specializovaný Krizový portál k řešení krizové situace.

Normální chod obcí na teritoriu Plzeňského kraje je zabezpečen, požadavky na kraj nejsou žádné. Nejsou ohroženy životy lidí.

Požádal IZS o součinnost při plnění opatření.

Po domluvě s ředitelem HZS PK – zápisy z jednání a zprávy z KŠ MZe budou zasílány přes KOPIS.

Aktivován Krizový štáb Plzeňského kraje:

- Vedoucí KŠ - hejtman MUDr. Petr Zimmermann
- Tajemník KŠ - Ing. Milan Řihošek

vybrané odborné skupiny:

- Sekretariát vedoucího KŠ – Ing. Radek Svoboda
- Skupina informací, styku s veřejností a pro spolupráci se zahraničím - Bc. Alena Šatrová
- Skupina pro právní zabezpečení - JUDr. Blanka Žížková
- Skupina pro finanční zabezpečení - Ing. Roman Reiser
- Skupina pro oblast regionálního rozvoje - Ing. arch. Miloslav Michalec
- Skupina pro oblast životního prostředí - Ing. Václav Liška
- Skupina pro oblast sociálních věcí a zdravotnictví - Bc. Erika Kunešová
- Skupina pro zabezpečení dopravy a silničního hospodářství - Ing. Jaroslav Vejprava

**plk. JUDr. František Krákora** – zástupce ředitele PČR spr. Zpč. kraje

Policie přijala opatření ke kontrolám vstupu do lesních porostů v souvislosti s krádežemi dřeva.

## JEDNÁNÍ KRIZOVÉHO ŠTÁBU PLZEŇSKÉHO KRAJE

### **MUDr. Petr Zimmermann**

Seznámil s rozhodnutím vlády České republiky – vyhlášení NOUZOVÉHO STAVU z důvodu vzniklé krizové situace v důsledku rozsáhlé větrné kalamity.

Tak jak bylo vyhlášeno platí pro celé území kraje.

### **Ing. Milan Řihošek** – tajemník KŠ

Seznámil členy KŠ se současnou situací.

Upozornil vedoucí vybraných odborných skupin krizového štábu kraje, na nutnost splnění úkolů, souvisejících s vyhlášením nouzového stavu na území kraje.

Požádal je, aby se podle odborností podíleli na řešení krizového stavu, včetně opatření k výplatám sociálních dávek, řešení škod, dopravy, energetiky, právnímu zabezpečení apod. Konkrétní úkoly budou vydány na závěr, dále aby byli neustále na spojení a začali používat krizová čísla.

Informoval o zřízení „Krizového portálu“, kde jsou zveřejňovány veškeré potřebné informace.

Chod života v obcích je zabezpečen. Jedná se s pojišťovnami. Vyřizují se sociální dávky.

Požadavky na kraj z obcí nejsou žádné.

Největším problémem je kalamita v lesích.

### **Ing. Václav Liška** – vedoucí OS ŽP

Nejvíce postiženy jsou ORP Domažlice, Klatovy, Tachov, Sušice.

Hrubý odhad je 1 200 000 m<sup>3</sup> napadené dřevní hmoty.

Poškození na území Plzeňského kraje je nerovnoměrné, nejvíce jsou poškozeny lesní porosty Šumavy a Českého lesa.

### **Ing. Stanislav Polák** – OS ŽP

Na internetu je zavěšena tabulka zjištění napadení dřevní hmoty, která bude průběžně doplňována a aktualizována.

Výskyt kalamitní hmoty (zlomy, vývraty) byl k 23.1.2007 odhadnut v rámci celého PK na 1 200 000 m<sup>3</sup>. Tento stav není ještě konečný. Nejvíce byly poškozeny smrkové lesní porosty ve výše uvedených ORP. Další



poškození nastalo pádem stromů do mladých lesních porostů. Hrozí škody na mladých lesních porostech od zvěře, z důvodu poškození oplocenek (poškozeno bylo 80% oplocenek v rámci PK).

Z důvodu vyhlášení nouzového stavu se urychlí výběrová řízení na výběr firem k likvidaci polomů.

Požadavek na zákaz vstupu do lesa po 5. únoru 2007 lze řešit dle zákona č. 289/1995 Sb., o lesích, s příslušným orgánem státní správy lesa, ORP.

Dále upozornil na povinnost vlastníka lesa přednostně zpracovat kalamitní hmotu v souladu s platnou legislativou, z důvodu zamezení šíření škodlivých činitelů. Podrobné informace lze získat u příslušného odborného lesního hospodáře a orgánu státní správy lesa.

#### **Ing. Benetka - Lesy ČR s.p. Krajský inspektorát Plzeň**

Vyhlášení nouzového stavu umožňuje Lesům ČR provádět objednání firem bez výběrového řízení. Firmy se již oslovují. V současné době se provádí uvolňování cest. Může nastat komplikace, protože firmy mohou dostat lukrativnější nabídky z Německa, které bylo také zasaženo kalamitou.

Nejpostiženější oblastí je Železná Ruda. Dřevo je asi v 60 – 70% rozlámáno, rozštípano. Bude nedostatek kvalitního dřeva.

#### **JUDr. Roman Kočí – OS DSH**

Z důvodu likvidace polomů, je možno v součinnosti s příslušnými SÚS, uzavřít silnice 2. a 3. třídy.

Z důvodu sněhu nejsou na území PK uzavřeny žádné silnice.

#### **Ing. Řihošek – tajemník KŠ**

Upozornil vedoucího OS ŽP na zřízení komise u krajského inspektorátu pro výběr firem, které se budou zabývat těžbou dřeva, kde podle ministra zemědělství by měl být členem i zástupce kraje, resp. krajského úřadu.

Vyzval zástupce složek IZS zda mají na OS KŠ nějaké požadavky.

#### **plk.Ing. Pavlas – ředitel HZS PK**

Zda-li je možno podle lesního zákona konkrétně vymezit lesní úseky, kde řešit zákaz vstupu. Pak zákaz vstupu do lesů upřesnit podle tohoto zákona.

#### **Ing. Polák – OS ŽP**

Nyní je zákaz vstupu do lesů plošný, po ukončení nouzového stavu si vstupy do lesů budou určovat v jednotlivých ORP.

#### **MUDr. Zimmermann - vedoucí KŠPK**

Vydal úkoly pro řešení nouzového stavu.

#### **Úkoly z jednání KŠPK ze dne 25. ledna 2007**

1. Tajemníkovi KŠPK – pracovat v režimu krizového řízení, hlášení předávat prostřednictvím KOPIS HZS PK.  
Termín: do 24:00 hodin 5.2.2007
2. Vedoucí odborné skupiny pro právní zabezpečení – zpracovat opatření hejtmána k zajištění provedených krizových opatření v podmínkách kraje.  
Termín: okamžitě po skončení jednání
3. Zástupci ředitele PČR správy Západočeského kraje – provádět kontrolní činnost dodržování zákazu vstupu do lesů nepravidelně, se zaměřením na nejvíce postižené lokality.  
Termín: do 24:00 hodin 5.2.2007
4. Vedoucímu odborné skupiny pro ŽP - zpracovat graficky na mapové podklady nejvíce postižená místa kalamitou.  
Termín: do 26.1.2007
5. Vedoucímu odborné skupiny pro ŽP – začlenit pracovníka odboru životního prostředí do zřízovaných komisí u Lesů ČR s.p. Krajského inspektorátu Plzeň  
Termín: do 29.1.2007

6. Vedoucímu odborné skupiny finanční zabezpečení – připravit veškeré podklady a informace všem zainteresovaným k realizaci opatření souvisejících se zákonem č. 12/2002Sb., o státní pomoci při obnově území postiženého živelní, nebo jinou pohromou a změn provedených jinými zákony, včetně změn zákonem 347/2005Sb.  
Termín: do 24:00 hodin 5.2.2007
7. Vedoucímu odborné skupiny pro dopravu a silniční hospodářství – sledovat a případně usměrňovat přepravu dřeva po silnicích a železnici  
Termín: do 24:00 hodin 5.2.2007
8. Vedoucí odborné skupiny pro sociální věci a zdravotnictví – v oblasti výplaty sociálních dávek postupovat v souladu s pokyny MPSV  
Termín: trvale
9. Vedoucí odborné skupiny informací, styku s veřejností a pro spolupráci se zahraničím – vydávat pravidelné tiskové zprávy k činnostem souvisejících s vyhlášeným nouzovým stavem  
Termín: do 24:00 hodin 5.2.2007
10. Vedoucímu odborné skupiny pro regionální rozvoj – zjistit skutečné lokality v Plzeňském kraji, které jsou ještě bez elektrického proudu se stavem k 29.1.2007 08:00 hodin.  
Termín: 09:00 hodin 29.1.2007

## Závěr

MUDr. Petr Zimmermann provedl rekapitulaci průběhu jednání, poděkoval přítomným za účast. Jednání bylo ukončeno v 10.30 hodin.

Další jednání KŠPK stanovil na **29. ledna v 9.00 hodin** ve stejných prostorech.

Zapsala: Dana Kočandrlová

.....  
Tajemník  
Krizového štábu Plzeňského kraje  
Ing. Milan Řihošek

.....  
Hejtman  
předseda Bezpečnostní rady Plzeňského kraje  
a vedoucí Krizového štábu Plzeňského kraje  
MUDr. Petr Zimmermann

**KRIZOVÝ ŠTÁB  
PLZEŇSKÉHO KRAJE**

Č.j.: MKS/3/07

Plzeň 29. ledna 2007  
Počet listů: 3  
Příloha: 1/1

**ZÁPIS**

**z jednání Krizového štábu Plzeňského kraje  
konaného dne 29. ledna 2007**

Jednání bylo zahájeno v 9:30 hodin v jednací místnosti Krajského úřadu Plzeňského kraje, Škroupova 18, 2. patro, číslo dveří 326.

Účastníci jednání podle prezenční listiny

**Průběh jednání:**

Jednání řídil vedoucí Krizového štábu Plzeňského kraje MUDr. Petr Zimmermann. Přivítal přítomné a předal slovo tajemníkovi Krizového štábu Ing. Řihoškovi.

**Ing. Řihošek** – tajemník KŠ

Požádal vedoucí IZS o zhodnocení současné situace.

**plk. Ing. Pavlas** – ředitel HZS PK

Situace klidná, počty zásahů jsou standardní, nedošlo k žádné výjimečné situaci.

**plk. JUDr. Miloslav Maštera** – zástupce ředitele PČR spr. Zpč. kraje

Žádné negativní ohlasy, vstup do zakázaného prostoru se řeší domluvou. V rámci kraje nebyla udělena žádná pokuta.

**plk. Ing. Vladimír Beneš**, ředitel KVV Plzeň

Bez problémů.

**Ing. Ivo Rada**, ředitel ZZS PK

Bez problémů.

**Ing. Řihošek** – tajemník KŠ

Zhodnotil splnění úkolů pro řešení nouzového stavu z minulého jednání KŠPK:

1. Tajemníkovi KŠPK – pracovat v režimu krizového řízení, hlášení předávat prostřednictvím KOPIS HZS PK. – **Úkol trvá, velmi dobrá spolupráce s HZS PK**
2. Vedoucí odborné skupiny pro právní zabezpečení – zpracovat opatření hejtmána k zajištění provedených krizových opatření v podmínkách kraje – **úkol splněn**
3. Zástupci ředitele PČR správy Západočeského kraje – provádět kontrolní činnost dodržování zákazu vstupu do lesů nepravidelně, se zaměřením na nejvíce postižené lokality – **provádí se**
4. Vedoucímu odborné skupiny pro ŽP - zpracovat graficky na mapové podklady nejvíce postižená místa kalamitou – **mapové podklady zpracovány, zveřejněny na Portále PK**

5. Vedoucímu odborné skupiny pro ŽP – začlenit pracovníka odboru životního prostředí do zřizovaných komisí u Lesů ČR s.p. Krajského inspektorátu Plzeň – **splněno, jmenován Ing. Horáček**
6. Vedoucímu odborné skupiny finanční zabezpečení – připravit veškeré podklady a informace všem zainteresovaným k realizaci opatření souvisejících se zákonem č. 12/2002Sb., o státní pomoci při obnově území postiženého živelní, nebo jinou pohromou a změn provedených jinými zákony, včetně změn zákonem 347/2005Sb. – **úkol trvá**
7. Vedoucímu odborné skupiny pro dopravu a silniční hospodářství – sledovat a případně usměrňovat přepravu dřeva po silnicích a železnici – **úkol trvá**
8. Vedoucí odborné skupiny pro sociální věci a zdravotnictví – v oblasti výplaty sociálních dávek postupovat v souladu s pokyny MPSV – **úkol trvá**
9. Vedoucí odborné skupiny informací, styku s veřejností a pro spolupráci se zahraničím – vydávat pravidelné tiskové zprávy k činnostem souvisejících s vyhlášeným nouzovým stavem - **úkol trvá**
10. Vedoucímu odborné skupiny pro regionální rozvoj – zjistit skutečné lokality v Plzeňském kraji, které jsou ještě bez elektrického proudu se stavem k 29.1.2007 08:00 hodin – **obec Závist u Poběžovic bez elektřiny, z důvodu kalamity dřeva nebyla doposud možná oprava. Zabezpečení náhradní zdroj el. energie. Podle Ing. arch. Michalce - odstranění poruchy započne dnes t.j. 29.1. 2007.**

Dále seznámil přítomné se zápisem ze zasedání Krizového štábu Ministerstva zemědělství (v plném znění je zveřejněn na Portále PK – krizové řízení)

#### **Ing. Stanislav Polák - OS ŽP**

Mapy postižených míst se podařilo vyhotovit k 12.00 hodině pátek 26.1.07. Není to konečná verze, budou průběžně doplňovány podle získávání dat z terénu. Některé prostory jsou špatně přístupné.

Vysvětlil práci s mapami, které jsou k dispozici na Internetu.

Mimo map se vyhotovují také články, které budou předány tisku.

#### **Ing. Řihošek – tajemník KŠ**

Upozornil na možnost zveřejňování veškerých důležitých informací na Portále PK – krizové řízení, prostřednictvím odboru krizového řízení.

#### **Závěr**

MUDr. Petr Zimmermann na závěr připomenul, že úkoly z minulého zasedání trvají i nadále a při obnově území je nutno pokračovat podle pokynů ministerstva financí a ministerstva pro místní rozvoj. Poděkoval přítomným za účast a jednání ukončil.

Jednání bylo ukončeno v 10:00 hodin.

Další jednání KS PK by bylo svoláno pouze v případě nutnosti.

Zapsala: Dana Kočandrová

.....  
Tajemník  
Krizového štábu Plzeňského kraje  
Ing. Milan Řihošek

.....  
Hejtman  
předseda Bezpečnostní rady Plzeňského kraje  
a vedoucí Krizového štábu Plzeňského kraje  
MUDr. Petr Zimmermann

**PŘÍLOHA Č. 4 - TISKOVÉ ZPRÁVY.**

Zpráva č. 1

**SILNÝ VÍTR A DÉŠŤ ZASÁHL CELÉ ÚZEMÍ KRAJE***19. ledna 2007*

**Během noci ze čtvrtka na pátek zasál celé území Plzeňského kraje silný vítr, který byl doprovázen deštěm. Zasaženo bylo skutečně celé území kraje, ale nejvíce nepříznivé počasí postihlo okres Klatovy, konkrétně Železnorudsko a oblast kolem Přimdy na Tachovsku. Převážně silný vítr porážel stromy a poškozoval, či dokonce odnášel střechy řady objektů.**

Na území došlo k téměř 50 výpadkům elektřiny, některé problémy se již podařilo odstranit, jiné se stále řeší. Aktuální stav je zveřejňován na webových stránkách společnosti ČEZ. Hasiči do této doby vyjízděli k pěti stovkám případů, z toho řešili 25 případů požáru. Převážně se jednalo o požáry trafostanic. Veškeré bližší informace poskytne Hasičský záchranný sbor Plzeňského kraje.

Vítr a déšť zapříčinil i řadu uzavírek silnic, které se silničáři společně s hasiči snaží odstraňovat. Aktuální stav sjezdnosti silnic na území kraje je zveřejněn na portále Plzeňského kraje [www.plzensky-kraj.cz](http://www.plzensky-kraj.cz) v sekci Doprava – Dopravní informace (<http://www.plzensky-kraj.cz/TrafficInfo.asp>). K uzavírce došlo i na železnici, zcela uzavřena je trať Nýrsko – Železná Ruda a trať Planá – Tachov. Na některých dalších tratích jsou jen lokální uzavírky. K uzávěrkám došlo i na německé straně.

Předpověď počasí na den i noc je zatím optimistická, stále lze očekávat přeháňky, ale vítr bude oslabovat. Situace z dnešní noci by se neměla opakovat.

Plzeňský kraj je ve spojení s jednotlivými složkami krizového štábu a monitoruje situaci na území Plzeňského kraje.

## Zpráva č. 2

**ZÁKAZ VSTUPU DO LESŮ PLATÍ NA CELÉM ÚZEMÍ KRAJE**

25. 1. 2007

**S ohledem na následky orkánu, který se z 18. na 19. ledna přehnal přes území naší republiky, vyhlásila vláda České republiky pro celé území Plzeňského kraje nouzový stav. Nouzový stav platí od 25.1.2007 od 5:00 hodin do 5.2.2007 do 24:00 hodin. Po toto období platí zákaz vstupu, pobytu a pohybu osob v lesích v celém Plzeňském kraji.**

Nastalou situací se hned ve čtvrtek 25.1. ráno zabývala Bezpečnostní rada kraje a některé skupiny krizového štábu.

V tomto období jsou lesy přístupné jen osobám, které provádějí likvidační práce po kalamitě, dále zástupcům České životní inspekce a orgánům vrchního státního dozoru v lesích. Vlastníci postižených lesů jsou povinni v co nejkratší době zpracovat kalamitou poškozené porosty.

Příznivce zimních sportů můžeme uklidnit. Veškeré sjezdovky v kraji jsou lyžařům přístupné, zákaz se na ně nevztahuje. U běžkařských tras je situace trochu složitější, část z nich bude určitě uzavřena. Trasy vedoucí mimo les či okolo lesů by měly být přístupné.

Vstup do poškozených lesů může být stále životu nebezpečný, žádáme občany, aby s ohledem na současnou situaci vydaný zákaz vstupu do lesů respektovali a zbytečně neohrožovali svůj život i životy ostatních a případně i nekomplikovali likvidační práce. Policie České republiky bude v nejvíce postižených lokalitách provádět průběžné kontroly, zda není občany tento zákaz porušován.

V lesích je podle zatím zjištěných informací rozsah celkové kalamity a poškození lesních porostů zhruba 1.200.000 m<sup>3</sup>, což je téměř roční těžba dřeva na území kraje. Nejvíce byly poškozeny porosty na Klatovsku, Tachovsku, Domažlicku a Sušicku.

## Zpráva č. 3

**ZÁKAZ VSTUPU DO LESŮ STÁLE PLATÍ**

29. ledna 2007

**Hasiči ani záchranná služba nemusely řešit žádné nadstandardní výjezdy, nebyly hlášeny ani žádné úrazy či komplikace související se zmíněnou přírodní katastrofou. Policie České republiky dohlíží na dodržování zákazu vstupu do lesů, a to především v nejméně zasažených oblastech. Případná porušení policisté dosud řešili pouze domluvou, nebyla udělena žádná pokuta.**

V Plzeňském kraje bylo k dnešnímu ráno uzavřeno celkem 13 úseků silnic. Tyto uzavírky ale byly způsobeny sněhem a silným větrem v posledních dnech. Aktuální informace o sjízdnosti zveřejňuje kraj na svých webových stránkách [www.plzensky-kraj.cz](http://www.plzensky-kraj.cz) v sekci dopravy.

K žádným změnám nedošlo ani sjezdovek, ty jsou stále přístupné lyžařům. Postupně jsou zprovoznovány běžecké tratě, které jsou nově vedeny mimo lesní porosty. Informace o dostupných běžeckých tratích jsou uveřejňovány na internetu na stránce [www.bilastopa.cz](http://www.bilastopa.cz), kde lze najít i telefony na jednotlivá šumavská střediska, kde jsou občanům poskytována informace o lyžařských podmínkách.

Upozorňujeme ale občany, že stále trvá zákaz vstupu do lesů. Pobyť v poškozených lesích je pořád životu nebezpečný. Žádáme tedy občany, aby s ohledem na současnou situaci vydaný zákaz vstupu do lesů respektovali a zbytečně neohrožovali svůj život i životy ostatních a případně i nekomplikovali likvidační práce.

Veškeré dostupné informace související s vyhlášením nouzového stavu a s orkánem najdou občané na portále Plzeňského kraje [www.plzensky-kraj.cz](http://www.plzensky-kraj.cz) v sekci Krizové řízení.

**PŘÍLOHA Č. 5 - JMENOVÁNÍ SKUPINY PRO OBNOVU.**

**Ředitel Krajského úřadu Plzeňského kraje  
Mgr. Jiří Leščinský**

V Plzni dne 29. ledna 2007  
Ř/24/07  
ZN/18/Ř/07

Na základě § 3 zákona č. 11/2006 Sb., kterým se vyhlašuje úplné znění zákona č. 12/2002 Sb., o státní pomoci při obnově území postiženého živelní nebo jinou pohromou a v souvislosti s „Rozhodnutím vlády č. 11 ze dne 24. ledna 2007 o vyhlášení nouzového stavu“ a „Opatřením hejtmána Plzeňského kraje k vyhlášení nouzového stavu ze dne 25. ledna 2007“

***jmenuji***

***skupinu pro státní pomoc při obnově území  
Plzeňského kraje***

***ve složení***

vedoucí skupiny: Ing. Jaroslav Škůrek

členové: Jan Antony  
Ing. Martina Kolmanová  
Jarmila Syslová

Hlavním úkolem skupiny je zabezpečení státní pomoci při obnově území postiženého živelní nebo jinou pohromou ve smyslu zákona č. 11/2006 Sb., o státní pomoci při obnově území. Činnost skupiny bude zahájena dne 29. ledna 2007 a může být popřípadě doplněna o další členy.



**PŘÍLOHA Č. 6 - ŽÁDOST O ZJIŠŤOVÁNÍ ÚDAJŮ A POVĚŘENÍ.****Ředitel Krajského úřadu Plzeňského kraje  
Mgr. Jiří Leščinský**V Plzni dne 30. ledna 2007  
Ř././07  
ZN/./Ř/07**Žádost o součinnost při zjišťování údajů.**Vážený pane starosto,  
Vážená paní starostko,

na základě § 2 odst. 10 zákona č. 11/2006 Sb., o státní pomoci při obnově území postiženého živelní nebo jinou pohromou (zákon o státní pomoci při obnově území), a v souladu s Rozhodnutím Vlády České republiky ze dne 24. ledna 2007 č. 11 o vyhlášení nouzového stavu pro území Plzeňského kraje, Vás žádám o součinnost při zjišťování údajů potřebných k přípravě podkladů pro rozhodnutí o státní pomoci při obnově území postiženého pohromou a při odborné přípravě na toto zjišťování. Zjišťování údajů je nutno zajistit za území vymezené správním obvodem obce s pověřeným obecním úřadem.

V souladu s § 3, odst. 3, zákona č. 11/2006 Sb., o státní pomoci při obnově území postiženého živelní nebo jinou pohromou, Vás žádám o zaslání údajů pro vystavení písemného pověření na Vámi určenou osobu (Vyhláška MF č. 186/2002 Sb., příloha č.2). Požadované údaje zašlete na Krajský úřad Plzeňského kraje na e-mail: ..... do 31. ledna 2007.

Pro zpracování přehledu o předběžném odhadu nákladů na obnovu majetku postupujte dle pokynů uvedených ve vyhlášce Ministerstva financí č. 186/2002 Sb., ve znění vyhlášky č. 93/2006 Sb. Přehled zpracujte za každou obec postiženou živelní pohromou zvlášť a souhrnně za celé území vymezené správním obvodem obce s pověřeným obecním úřadem. Tento přehled vytvořte v písemné i elektronické podobě.

Přehled o předběžném odhadu nákladů na obnovu majetku mi zašlete nejpozději do 9. února 2007. Kontaktní osobou k vyřízení případných dotazů je ....., tel.: ....., e-mail: .....@plzensky-kraj.cz.

S pozdravem

Příloha: CD

**Ředitel Krajského úřadu Plzeňského kraje  
Mgr. Jiří Leščinský**

**Písemné pověření**

Vážený pane starosto,  
Vážená paní starostko,

v souladu s § 3, odst. 3, zákona č. 11/2006 Sb., o státní pomoci při obnově území postiženého živelní nebo jinou pohromou, Vám v příloze zasílám písemné pověření na Vámi určenou osobu k zjištění údajů nutných pro zpracování přehledu vlastním místním šetřením poškozeného majetku.

S pozdravem

Příloha: Pověření

Vážený pan/í

Příloha k č.j.:

# POVĚŘENÍ

**Plzeňský kraj – Krajský úřad Plzeňského kraje**

**pověřuje**

pana/í

číslo občanského průkazu:

zjišťovat v období od **2. února 2007** do **8. února 2007** údaje nutné pro zpracování přehledu o předběžném odhadu nákladů na obnovu majetku sloužícího k zabezpečení základních funkcí na území vymezené správním obvodem obce s pověřeným obecním úřadem **xxxxxx** postiženém živelní nebo jinou pohromou ve smyslu zákona č. 12/2002 Sb., o státní pomoci při obnově území postiženém živelní nebo jinou pohromou a o změně zákona č. 363/1999 Sb., o pojišťovnictví a o změně některých souvisejících zákonů (zákon o pojišťovnictví), ve znění pozdějších předpisů, (zákon o státní pomoci při obnově území), ve znění zákona č. 347/2005 Sb. Při zjišťování je oprávněn/a:

1. vstupovat, po předložení tohoto písemného pověření a občanského průkazu, na pozemky a do objektů na území postiženém živelní nebo jinou pohromou, které jsou ve vlastnictví právnických a fyzických osob (§ 3 odst. 4 zákona č.12/2002 Sb., ve znění zákona č. 347/2005 Sb.);
2. není-li vstup na pozemky nebo do objektů umožněn nebo možný z důvodu obrany státu, ochrany utajovaných informací nebo ohrožení života nebo zdraví osob, požadovat potřebné údaje od vlastníků takových pozemků a objektů a tito vlastníci jsou povinni mu/jí požadované údaje poskytnout (§ 3 odst. 5 zákona č. 12/2002 Sb., ve znění zákona č. 347/2005 Sb.).

Dne 1. února 2007

**Mgr. Jiří Leščinský**

Ředitel

Krajský úřad Plzeňského kraje

**PŘÍLOHA Č. 7 - INFORMAČNÍ ZPRÁVY ČHMÚ O VÝSKYTU EXTRÉMNÍCH JEVŮ.****Zpráva č. 1****VÝSTRAŽNÁ INFORMACE ČHMÚ a ODBORU HMZ VGHMÚŘ**

Číslo: PVI\_04/07

Vydaná: středa 17.01.2007 14.02 (12:02 UTC)

Na jevy: Velmi silný vítr (extrémní stupeň nebezpečí),  
Povodňové ohrožení (extrémní stupeň nebezpečí),  
Silný vítr (vysoký stupeň nebezpečí),  
Silný trvalý déšť (vysoký stupeň nebezpečí),  
Povodňová pohotovost (vysoký stupeň nebezpečí),  
Povodňová bdělost (nízký stupeň nebezpečí),

Platnost: od čtvrtka 18.01.2007 06.00 do soboty 20.01.2007 18.00

Pro kraje:

Povodňová bdělost:

od čtvrtka 18.01.2007 18.00 do soboty 20.01.2007 18.00

Olomoucký,

Povodňová pohotovost:

od čtvrtka 18.01.2007 18.00 do soboty 20.01.2007 18.00

Karlovarský, Plzeňský, Jihočeský, Liberecký, Ústecký,

Povodňové ohrožení:

od čtvrtka 18.01.2007 18.00 do soboty 20.01.2007 18.00

Pardubický, Královéhradecký,

Silný trvalý déšť:

od čtvrtka 18.01.2007 12.00 do pátku 19.01.2007 10.00

Karlovarský, Plzeňský, Jihočeský, Pardubický, Královéhradecký, Liberecký, Ústecký, Olomoucký,

Silný vítr:

od čtvrtka 18.01.2007 06.00 do čtvrtka 18.01.2007 15.00

Pro celou ČR

Silný vítr:

od pátku 19.01.2007 10.00 do pátku 19.01.2007 23.00

Pro celou ČR

Velmi silný vítr:

od čtvrtka 18.01.2007 15.00 do pátku 19.01.2007 10.00

Pro celou ČR

Přes Dánsko a Baltské moře bude postupovat k východu hluboká tlaková níže. S ní spojený frontální systém začne během čtvrtka ovlivňovat počasí i na našem území. Od čtvrtečního rána bude jihozápadní vítr zesilovat na silný 8 až 13 m/s, s nárazy 15 až 25, na horách kolem 30 m/s. Ve čtvrtek odpoledne a v noci na pátek vítr dále zesílí na velmi silný 13 až 18 m/s, ojediněle kolem 20 m/s (síla vichřice), s nárazy 25 až 35 m/s, tj. 90 až 125 km/h, na horách kolem 40 m/s, ojediněle i vyšší, tj. kolem 145 km/h, což je síla orkánu. !!!! Na většině území ČR se bude jednat o mimořádně silný vítr !!!! Od čtvrtečního odpoledne začnou srážky, zejména na horách, postupně zesilovat. Od čtvrtečního odpoledne do pátečního večera se očekávají srážkové úhrny na návětrných stranách hor od 30 do 80 mm, v Beskydech a v Krušných horách do 40 mm. Během pátku zde začnou srážky přecházet ve sněhové. Vzhledem k předpokládaným srážkám v horských oblastech Čech očekáváme vzestupy hladin vodních toků odvodňující tyto oblasti, s možností překročení I. SPA ojediněle i II. SPA. Na horních tocích odvodňující Orlické hory hladiny někde přesáhnou i III.SPA.

Vzhledem k tomu, že je předpovídán nebezpečný a výjimečně intenzivní meteorologický jev (extrémní stupeň nebezpečí v SIVS), vyskytující se na naše území jen velmi zřídka (1krát za 1 až 10 let), je nezbytná nejvyšší ostražitost a potřeba častého sledování informací o hydrometeorologické situaci. Lze očekávat značné materiální škody na velkém území nebo katastrofické následky při lokálním postižení, ohrožení životů a výrazné omezení prováděných aktivit. Ochrana proti destruktivním účinkům větru je omezena a v mnohých případech i zcela nemožná. Přesto lze škody minimalizovat vhodnými a včasnými opatřeními. Ulámané silné větve, při nárazech větru o síle orkánu i celé stromy nebo část lesa představují nejčastější následky v přírodě. Přitom může dojít k omezení v dopravě (silniční, kolejové i letecké), možnosti pádu drátů elektrických sítí, poškození anténních systémů a k velkým materiálním škodám na majetku, od poškození střech a omítek, přes rozbití oken, poškození vozidel apod. Velmi nebezpečné jsou padající stromy na automobily a málo odolné objekty, přičemž nezřídka dochází i k újmě na zdraví nebo k usmrcení osob. V úvahu je nutno brát i možnou kombinaci velké vody a silného větru. Na podmáčeném terénu je vyšší pravděpodobnost vyvrácení stromů. Pro omezení škod na majetku je třeba zabezpečit okna, skleníky, lehčí věci umístěné na volném prostranství, ukotvit anténní stožáry, stavební jeřáby apod. Doporučuje se omezení venkovního pohybu a jízdy autem, případně jízdu zcela přerušit. Během jízdy snížíme přiměřeně rychlost - náhlý boční náraz větru může automobil, prázdné nebo poloprázdné nákladní auto (kamion) učinit neovladatelným, případně jej vytlačit ze silnice. Je nutné nezdržovat se pod stromy, v okolí vyšších a starších budov, a to bez ohledu na typ střešní krytiny - vítr může utrhnout jak jednotlivé střešní tašky tak kusy plechových střech. Pokud leží dráty vysokého napětí na zemi, zásadně se k nim nepřibližujeme. Silný vítr také významně ztěžuje chůzi, ale i dýchání. Dále ovlivňuje lidskou psychiku a zatěžuje organismus.

Vydalo: Centrální předpovědní pracoviště ČHMÚ - Praha/Miloš Dvořák  
<http://pocasi.chmi.cz/>

---

## Zpráva č. 2

### INFORMACE ČHMÚ O VÝSKYTU EXTRÉMNÍCH JEVŮ NA ÚZEMÍ ČR

Číslo: IVEJ\_01/07  
Vydaná: Čtvrtek 18.01.2007, 23.00 hod. (22.00 UTC)  
Na jevy: bouřky, (extrémní stupeň nebezpečí)  
velmi silný vítr, (extrémní stupeň nebezpečí)

Pro kraje:  
bouřky, (extrémní stupeň nebezpečí)  
velmi silný vítr, (extrémní stupeň nebezpečí)  
všechny kraje ČR

Přes naše území postupuje k jihovýchodu studená fronta.

Na frontě se vyskytují místy bouřky, provázené silnými přeháňkami, velmi silným nárazovým větrem a ojediněle i kroupami.

Průměrná rychlost větru v Čechách dosahuje 15 až 20 m/s, ojediněle 25 m/s, na horách 30 až 35 m/s. V nárazech se rychlosti větru pohybují od 30 do 45 m/s, ojediněle nad 45 m/s, Fichtelberg v Krušných horách zaznamenal 51 m/s (184 km/h). Ve druhé polovině noci zasáhne studená fronta Moravu.

Vydalo: Centrální předpovědní pracoviště ČHMÚ-Praha/<příjmení meteorologa>  
<http://pocasi.chmi.cz>

### Zpráva č. 3

#### VÝSTRAŽNÉ INFORMACE ČHMÚ a ODBORU HMZ VGHMÚř

Číslo: PVI\_06/07

Vydaná: pátek 19.01.2007 11.45 (09:45 UTC)

Na jevy: Silný vítr (vysoký stupeň nebezpečí),

Platnost: od pátku 19.01.2007 11.00 do neděle 21.01.2007 23.00

Pro kraje:

Silný vítr:

od pátku 19.01.2007 11.00 do neděle 21.01.2007 23.00

Pro celou ČR

Přes střední Evropu bude postupovat k východu frontální systém. Velmi silný vítr, jehož rychlost vrcholila ve čtvrtek večer a v noci na pátek, zeslábl. V pátek odpoledne a večer západní vítr částečně zesílí na čerstvý 8 až 12 m/s, místy s nárazy 20 až 25 m/s (70 až 90 km/h), na hřebenech hor 30 až 35 m/s (110 až 125 km/h). Tato rychlost větru se bude udržovat na většině území i v sobotu a v neděli, v noci na pondělí vítr výrazněji zeslábně.

Tyto očekávané rychlosti větru jsou však významně nižší než rychlosti větru, které se vyskytly v noci na pátek. Případné další škody větrem budou pravděpodobně mnohem nižší, než ty co vznikly do pátečního rána.

Tato zpráva okamžitě ruší předešlou výstražnou informaci č. 05/07

Vydalo: Centrální předpovědní pracoviště ČHMÚ - Praha/Šimandl

<http://pocasi.chmi.cz/>

**PŘÍLOHA Č. 8 - HLÁŠENÍ KRIZOVÉHO ŠTÁBU PLZEŇSKÉHO KRAJE O KRIZOVÉ SITUACI.****Hlášení č. 1 - Úvodní hlášení dne 26.1.2007****PLZEŇSKÝ KRAJ**

Tel: 377 195 050, Fax: 377 195 630,  
E-Mail: hlaseni@plzensky.kraj.cz

**Datum 26. 1. 2007 čas 08,00****Č.j. MKS/1-58/07  
Počet listů: 1**

<b>ODESÍLATEL:</b> Ing. Milan Řihošek Tajemník KŠ PK	<b>PŘÍJEMCE:</b> KŠ Ministerstva zemědělství Fax: 221 812 961 E-mail: drahomira.svimberska@mze.cz
--	--

Vyřizuje: Ing. Svoboda

*(vyplňuje se pouze v případě, že je odesíláno cestou operačního a informačního střediska IZS)***Hodící se označte křížkem !**

- Zahájení činnosti krizového štábu dne: 25. 1. 2007. v 7,00. hod.
- Úvodní hlášení *(přiložit formulář „Úvodní hlášení“)*
- Pravidelná informace *(obsah podle požadavku vyššího štábu)*
- Hlášení závažné změny *(přiložit formulář „Úvodní hlášení“)*
- Rozhodnutí o vyhlášení krizového stavu *(příloha - kopie rozhodnutí)*
- Žádost o poskytnutí pomoci *(použít formulář „Žádost o pomoc“)*
- Test spojení
- Jiné informace *(vypsát):*

**Příjem zprávy potvrďte e-mailem na adresu hlaseni@kr-plzensky.cz.**

- 
- Potvrzujeme příjem e-mailu.**

Podpis:.....

**PLZEŇSKÝ KRAJ**

Tel: 377 195 050, Fax: 377 195 630,  
E-Mail: hlaseni@plzensky.kraj.cz

**ÚVODNÍ HLÁŠENÍ  
O MIMOŘÁDNÉ UDÁLOSTI NEBO KRIZOVÉ SITUACI**

**Příloha  
Počet listů:**

**I. ZÁKLADNÍ ÚDAJE K UDÁLOSTI**

Řešená krizová situace: Silný vítr – ORKÁN KYRILL	
Místo: území celého Plzeňského kraje	
Doba vzniku	Datum: 18. ledna 2007 Čas: kulminace okolo 22,00 hodin
Čas zahájení prvotních opatření:	
Předpokládaná zasažená/zamořená plocha (km <sup>2</sup> ): cca 7 500, z toho 2 930 lesa	
Událost byla doprovázena jinými reakcemi <u>Ne</u> <del>Ano</del> :	
- Výbuchem - Požárem - Chemickou kontaminací -Radioaktivní kontaminací -Biologickou kontaminací	
Počet ohrožených osob v místě krizové situace:	
Počet osob - lehce zraněných: - těžce zraněných: - mrtvých: - pohřešovaných:	
Klimatické podmínky v místě události: (označit pouze to, co je známo)	
rychlost větru (km/hod): 160 -180 (dne 18. 1. 2007)	směr větru: severní
teplota (°C):	- jižní
- slunečno	- východní
- polojasno	- západní
- zataženo	- severozápadní
- inverze	- severovýchodní
- déšť	- jihovýchodní
- sníh	- jihozápadní

**II. DOPLŇUJÍCÍ ÚDAJE:****1. VYPLNIT V PŘÍPADĚ POVODNÍ:**

Vodní tok:	Správce vodního toku:
Postižené území (obce):	
Jedná se o: přirozenou povodeň bleskovou povodeň zvláštní povodeň	
Hrozí další nebezpečí v souvislosti s povodní? ne ano => vyplň bod 4.	
Varování obyvatelstva bylo provedeno: ne ano KDE? (obce):	
Přerušování dopravy – ano – ne	
Příčina: (nesjízdnost silnic, zničení mostů, poškození tratě)	



**2. VYPLNIT V PŘÍPADĚ POŽÁRU:**

požár pole Plocha požáru (km <sup>2</sup> , ha): Vzdálenost od obydlených oblastí (km):
lesní požár Typ lesa nízký střední vzrostlý Plocha požáru cca (km, ha): Ohrožení nebo přerušování dopravy ne ano KDE? Vzdálenost od obydlených oblastí (km):
požár objektu Druh objektu: obytná budova sklad jiný objekt Počet nadzemních podlaží hořícího objektu: Další rizika nebo hrozby: Varování obyvatelstva bylo provedeno: ne ano KDE? (obce):

**3. VYPLNIT V PŘÍPADĚ VELKÉ DOPRAVNÍ NEHODY:**

Druh dopravní nehody: silniční drážní letecké na vodní cestě
Místo nehody (číslo žel. tratě, silnice, dálnice, km, katastr, vodní tok):
Hrozí další rizika a hrozby ne ano => vyplň bod 4.
Přerušování dopravy více jak 1 hodinu: ne ano <i>Odhad:</i>
Dlouhodobé omezení dopravy na silnici nebo železnici mezi obcemi:.....
Varování obyvatelstva bylo provedeno: ne ano KDE? (obce):

**4. VYPLNIT PŘI ÚNIKU NEBEZPEČNÝCH LÁTEK:**

Název uniklé látky:
UN kód:
Kemlerův kód:
Odhad uniklého množství (případně předpoklad):
Únik do: ovzduší půdy vody – název vodního toku či zdroje:
Únik při přepravě železniční silniční na vodní cestě
Varování obyvatelstva bylo provedeno: ne ano KDE? (obce):

**5. JINÁ MIMOŘÁDNÁ UDÁLOST NEBO KRIZOVÁ SITUACE:**

Charakter události: Orkán o rychlosti 160 - 180 km/hod.  
18. – 19. ledna 2007, kulminace okolo 22,00 hodin dne 18.ledna

**6. PROVEDENÁ PRVOTNÍ OPATŘENÍ:**

Zajištění dodávek elektrického proudu  
Zprůjezdění komunikací, které byly zavaleny spadlými stromy.  
Zajištění provozu na železnici, odstranění spadlých stromů, oprava trolejí.

Hlášení č. 2 – Denní hlášení dne 30.1.2007

# PLZEŇSKÝ KRAJ

Tel: 377 195 050, Fax: 377 195 630,  
e-mail: [hlaseni@plzensky.kraj.cz](mailto:hlaseni@plzensky.kraj.cz)

Datum: 30.ledna 2007 čas: 08:00 hodin

Č.j.: MKS/1-108/07

Počet listů: 1

Počet příloh: 1/1

<p><b>ODESÍLATEL:</b> <i>(titul, jméno, příjmení, funkce)</i></p> <p><b>Ing. Milan Řihošek</b> Tajemník KŠ PK</p>	<p><b>PŘÍJEMCE:</b> <i>(název KŠ)</i></p> <p><b>KŠ Ministerstva zemědělství</b> Fax: 221 812 961 E-mail: drahomira.svimberska@mze.cz</p>
---	--

Vyřizuje: Ing. Svoboda

*(vyplňuje se pouze v případě, že je odesíláno cestou operačního a informačního střediska IZS)***Hodící se označte křížkem !**

- Zahájení činnosti krizového štábu dne: \_\_\_\_\_ v \_\_\_\_\_ hod.
- Úvodní hlášení *(přiložit formulář „Úvodní hlášení“)*
- Pravidelná informace *(obsah podle požadavku vyššího štábu)*
- Hlášení závažné změny *(přiložit formulář „Úvodní hlášení“)*
- Rozhodnutí o vyhlášení krizového stavu *(příloha – kopie rozhodnutí)*
- Žádost o poskytnutí pomoci *(použít formulář „Žádost o pomoc“)*
- Test spojení
- Jiné informace *(vypsát):*

**Příjem zprávy potvrďte e–mailem na adresu: [hlaseni@kr-plzensky.cz](mailto:hlaseni@kr-plzensky.cz)** Potvrzujeme příjem e–mailu.

Podpis: .....

# PLZEŇSKÝ KRAJ

Tel: 377 195 050, Fax: 377 195 630,  
e-mail: [hlaseni@plzensky.kraj.cz](mailto:hlaseni@plzensky.kraj.cz)

K č.j.: MKS/1-108/07

Příloha číslo: 1  
Počet listů: 1

## PRAVIDELNÉ DENNÍ HLÁŠENÍ

**Krizového štábu Plzeňského kraje k 08:00 h. dne 30. ledna 2007  
se stavem k 24,00 h. dne 29. ledna 2007  
pro Krizový štáb Ministerstva zemědělství  
k události: orkán Kyrill, doba vzniku události: 18. 1. 2007**

### 1. Provedená další opatření

Krizový štáb Plzeňského kraje se sešel ke svému 2. jednání dne 29. 1. 2007 v 09,30 hod. Zápis z jednání s veškerými informacemi k situaci je zveřejněn na [www.kr-plzensky.cz](http://www.kr-plzensky.cz) ve složce „Krizové řízení“. Předběžný počet poškození lesních porostů v Plzeňském kraji činí 1 200 000 m<sup>3</sup>. Největší škody jsou v okresech Klatovy, Domažlice, Tachov a Sušice.

Doprava na všech cestách I. až III. třídy je obnovena, překážky vzniklé na silnicích v důsledku popadaných lesních porostů jsou odstraněny. Dodávka elektřiny je obnovena do všech částí kraje, mimo obec Závist u Poběžovic, kde se začalo s odstraňováním poruchy 29. 1. 2007 z důvodu obnovení přístupu k zařízení.

Policie ČR provádí kontrolu zákazu vstupu do lesů. Připravují se podklady k realizaci zákona č. 12/2000 Sb., o státní pomoci při obnově území postiženého živelní pohromou. KŠ kraje i KŠ ORP nadále aktivovány.

### 2. Požadavky na nadřízený krizový štáb

Krizový štáb Plzeňského kraje nemá požadavky na Krizový štáb MZe.

Zpracoval:

Ing. Milan ŘIHOŠEK  
tajemník KŠ PK

Hlášení č. 3 – Denní hlášení dne 2.2.2007

# PLZEŇSKÝ KRAJ

Tel: 377 195 050, Fax: 377 195 630,  
e-mail: [hlaseni@plzensky.kraj.cz](mailto:hlaseni@plzensky.kraj.cz)

Datum: 2.února 2007 čas: 08:00 hodin

Č.j.: MKS/1-128/07

Počet listů: 1

Počet příloh: 1/1

<b>ODESÍLATEL:</b> <i>(titul, jméno, příjmení, funkce)</i>  Ing. Milan Řihošek Tajemník KŠ PK	<b>PŘÍJEMCE:</b> <i>(název KŠ)</i> KŠ Ministerstva zemědělství Fax: 221 812 961 E-mail: drahomira.svimberska@mze.cz
---	--

Vyřizuje: Ing. Svoboda

*(vyplňuje se pouze v případě, že je odesíláno cestou operačního a informačního střediska IZS)***Hodící se označte křížkem !**

- \ Zahájení činnosti krizového štábu dne: \_\_\_\_\_ v \_\_\_\_\_ hod.
- \ Úvodní hlášení *(přiložit formulář „Úvodní hlášení“)*
- \ Pravidelná informace *(obsah podle požadavku vyššího štábu)*
- \ Hlášení závažné změny *(přiložit formulář „Úvodní hlášení“)*
- \ Rozhodnutí o vyhlášení krizového stavu *(příloha – kopie rozhodnutí)*
- \ Žádost o poskytnutí pomoci *(použít formulář „Žádost o pomoc“)*
- \ Test spojení
- \ Jiné informace *(vypsát):*

**Příjem zprávy potvrďte e–mailem na adresu: [hlaseni@kr-plzensky.cz](mailto:hlaseni@kr-plzensky.cz)** \ **Potvrzujeme příjem e–mailu.**

Podpis: .....

# PLZEŇSKÝ KRAJ

Tel: 377 195 050, Fax: 377 195 630,  
e-mail: [hlaseni@plzensky.kraj.cz](mailto:hlaseni@plzensky.kraj.cz)

K č.j.: MKS/1-128/07

Příloha číslo: 1  
Počet listů: 1

## PRAVIDELNÉ DENNÍ HLÁŠENÍ

**Krizového štábu Plzeňského kraje k 08:00 h. dne 2. února 2007  
se stavem k 24,00 h. dne 1. února 2007  
pro Krizový štáb Ministerstva zemědělství  
k události: orkán Kyrill, doba vzniku události: 18. 1. 2007**

### 1. Provedená další opatření

Z pracovníků krajského úřadu Plzeňského kraje byla vytvořena pracovní skupina na realizaci zákona č. 11/2006Sb., o státní pomoci při obnově území postiženého živelní nebo pohromou. Tato pracovní skupina provádí sběr údajů, potřebných k přípravě podkladů pro rozhodnutí o poskytnutí státní pomoci. Je prováděna fotodokumentace škod.

Krizový štáb Plzeňského kraje a krizové štáby obcí jsou nadále aktivovány.

Dodávka elektřiny je obnovena do všech částí kraje (obec Závist u Poběžovic je zásobována náhradním zdrojem).

### 2. Požadavky na nadřízený krizový štáb

Krizový štáb Plzeňského kraje nemá požadavky na Krizový štáb MZe.

Zpracoval:

Ing. Milan ŘIHOŠEK  
tajemník KŠ PK

## PŘÍLOHA Č. 9 - SDĚLENÍ KRAJSKÉHO ÚŘADU PLZEŇSKÉHO KRAJE K PROBLEMATICE VYDÁVÁNÍ NAŘÍZENÍ OBCE PŘI VYHLÁŠENÍ NOUZOVÉHO STAVU.

Zmocnění k vydání nařízení obce při vyhlášení nouzového stavu je obsaženo v ustanovení § 22 odst. 1 zákona č. 240/2000 Sb., o krizovém řízení a o změně některých zákonů, ve znění pozdějších předpisů. Toto nařízení nabývá účinnosti okamžikem jeho vyvěšení na úřední desce obecního úřadu. Nařízení obce se zveřejní též dalšími způsoby v místě obvyklými, zejména prostřednictvím hromadných informačních prostředků a místního rozhlasu. Vydáním předmětného nařízení dochází k provedení přijatých krizových opatření v podmínkách obce. Obec přitom musí respektovat krizová opatření stanovená vyhlášovatelem nouzového stavu, nesmí jít nad jejich rámec. Nařízení je vydáváno na základě zákonného zmocnění obsaženého v § 19 odst. 3 zákona č. 289/1995 Sb., o lesích a o změně a doplnění některých zákonů, ve znění pozdějších předpisů a v souladu s § 11 zákona č. 128/2000 Sb., o obcích, ve znění pozdějších předpisů. Obsahem tohoto nařízení by mělo být uvedení krizového opatření spočívajícího v zákazu vstupu do lesů na území předmětné obce s rozšířenou působností v časové lhůtě stanovené v rozhodnutí vlády o vyhlášení nouzového stavu a v opatření hejtmána k vyhlášení nouzového stavu. Dále je nařízení vydáváno na základě zákonného zmocnění obsaženého v § 32 odst. 2 písm. a) (§ 32 odst. 3) zákona č. 289/1995 Sb., o lesích a o změně a doplnění některých zákonů, ve znění pozdějších předpisů. Obsahem tohoto nařízení je uložení zastavení jiných těžeb než těžeb nahodilých ve stanoveném rozsahu a termínu.

### VZORY NAŘÍZENÍ OBCE

Obec ...

#### **NAŘÍZENÍ OBCE ... č. .../2007, o zákazu vstupu do lesů**

Rada obce ... se na svém zasedání dne ... 2007 usnesením č. ... usnesla vydat na základě ustanovení § 19 odst. 3 zákona č. 289/1995 Sb., o lesích a o změně a doplnění některých zákonů (lesní zákon), ve znění pozdějších předpisů, a v souladu s ustanovením § 11 zákona č. 128/2000 Sb., o obcích (obecní zřízení), ve znění pozdějších předpisů, toto nařízení:

#### Čl. 1

Zakazuje se vstup do lesů v celém správním obvodu obce s rozšířenou působností ... z důvodu vyhlášení nouzového stavu rozhodnutím vlády ČR č. 11 ze dne 24. ledna 2007, prováděných v podmínkách kraje v souladu s ustanovením § 14 odst. 9 zákona č. 240/2000 Sb., o krizovém řízení a o změně některých zákonů (krizový zákon, ve znění pozdějších předpisů, opatřením hejtmána Plzeňského kraje ze dne ...

#### Čl. 2

Toto nařízení nabývá účinnosti dnem ... (datum vyhlášení) a platnosti pozbývá dne 5. února 2007 ve 24:00 hod.

.....  
jméno  
starosta obce

.....  
jméno  
místostarosta obce

Vyvěšeno na úřední desce dne:  
Sejmuto z úřední desky dne:

Obec ...

**NAŘÍZENÍ OBCE ... č. .../2007,  
o zastavení jiné těžby než těžby nahodilé**

Rada obce ... se na svém zasedání dne ... 2007 usnesením č. ... usnesla vydat na základě ustanovení § 32 odst. 2 a 3 zákona č. 289/1995 Sb., o lesích a o změně a doplnění některých zákonů (lesní zákon), ve znění pozdějších předpisů, a v souladu s ustanovením § 11 zákona č. 128/2000 Sb., o obcích (obecní zřízení), ve znění pozdějších předpisů, toto nařízení:

Čl. 1

Zastavují se všechny jiné těžby než těžby nahodilé v celém správním obvodu obce s rozšířenou působností ... z důvodu vyhlášení nouzového stavu rozhodnutím vlády ČR č. 11 ze dne 24. ledna 2007, prováděných v podmínkách kraje v souladu s ustanovením § 14 odst. 9 zákona č. 240/2000 Sb., o krizovém řízení a o změně některých zákonů (krizový zákon, ve znění pozdějších předpisů, opatřením hejtmána Plzeňského kraje ze dne ...

Čl. 2

Toto nařízení nabývá účinnosti dnem ... (datum vyhlášení) a platnosti pozbývá dne 5. února 2007 ve 24:00 hod.

.....  
jméno  
starosta obce

.....  
jméno  
místostarosta obce

Vyvěšeno na úřední desce dne:  
Sejmuto z úřední desky dne:

## VÝTAH PŘÍSLUŠNÝCH USTANOVENÍ ZÁKONŮ VZTAHUJÍCÍ SE K VYHLÁŠENÍ NOUZOVÉHO STAVU

§ 22 odst. 1 zákona č. 240/2000 Sb., o krizovém řízení a o změně některých zákonů, ve znění pozdějších předpisů:

Při vyhlášení nouzového stavu nebo stavu nebezpečí jsou orgány obce povinny zajistit provedení krizových opatření v podmínkách obce. Je-li k tomuto účelu nutné vydat nařízení obce,<sup>1</sup> nabývá nařízení obce účinnosti okamžikem jeho vyvěšení na úřední desce obecního úřadu. Nařízení obce se zveřejní též dalšími způsoby v místě obvyklými, zejména prostřednictvím hromadných informačních prostředků a místního rozhlasu. Stejný postup se použije při vyhlášení změn obsahu již vydaného nařízení obce.

§ 19 odst. 3 zákona č. 289/1995 Sb., o lesích a o změně a doplnění některých zákonů, ve znění pozdějších předpisů:

Na návrh vlastníka lesa nebo z vlastního podnětu může orgán státní správy lesů z důvodu ochrany lesa nebo v zájmu zdraví a bezpečnosti občanů rozhodnout o dočasném omezení nebo vyloučení vstupu do lesa, nejvýše však na dobu tří měsíců. Totéž lze stanovit nařízením obce<sup>2</sup> s rozšířenou působností. Stanovenou dobu lze stejným způsobem prodloužit nejvýše o tři měsíce. Zákazy vstupu do lesa nebo jiná omezení užívání lesa stanovená zvláštními předpisy anebo podle nich vyhlášená zůstávají nedotčena. Vstup do lesů, které jsou nezbytné pro potřeby obrany státu (dále jen "vojenské lesy"), se řídí zvláštními předpisy.<sup>3</sup>

§ 32 odst. 2 písm. a) zákona č. 289/1995 Sb., o lesích a o změně a doplnění některých zákonů:

Při vzniku mimořádných okolností a nepředvídaných škod v lese (větrné a sněhové kalamity, přemnožení škůdců, nebezpečí vzniku požárů v období sucha apod.) je vlastník lesa povinen činit bezodkladná opatření k jejich odstranění a pro zmírnění jejich následků. Orgán státní správy lesů může vlastníku lesa nařídit *mimo jiné* toto opatření:

- a) zastavení jiných těžeb než těžeb nahodilých a zpracování těžeb nahodilých ve stanoveném rozsahu a termínu.

§ 32 odst. 3 zákona č. 289/1995 Sb., o lesích a o změně a doplnění některých zákonů, ve znění pozdějších předpisů:

Opatření uvedená v ustanovení § 32 odst. 2 (viz. výše) může orgán státní správy lesů uložit též vyhláškou.<sup>4</sup> Jde-li o opatření v zájmu jiného než vlastníka lesa, rozhodne orgán státní správy lesů i o tom, kdo ponese náklady s tím spojené.

§ 11 zákona č. 128/2000 Sb., o obcích, ve znění pozdějších předpisů:

(1) Obec může v přenesené působnosti vydávat na základě zákona a v jeho mezích nařízení obce, je-li k tomu zákonem zmocněna.

(2) Obec vykonávající rozšířenou působnost<sup>5</sup> (§ 66) může za podmínek stanovených v odstavci 1 vydávat nařízení obce pro správní obvod stanovený zvláštním právním předpisem.

<sup>1</sup> § 11 zákona č. 128/2000 Sb., o obcích, ve znění pozdějších předpisů

<sup>2</sup> § 11 zákona č. 128/2000 Sb., o obcích, ve znění pozdějších předpisů.

<sup>3</sup> zákon č. 222/1999 Sb., o zajišťování obrany České republiky, ve znění pozdějších předpisů

<sup>4</sup> § 11 zákona č. 128/2000 Sb., o obcích, ve znění pozdějších předpisů

<sup>5</sup> Zákon č. 314/2002 Sb., o stanovení obcí s pověřeným obecním úřadem a stanovení obcí s rozšířenou působností, ve znění pozdějších předpisů